

# Undersökningarna av levnadsförhållanden (ULF/SILC)

2016

LE0101

## Innehåll

|          |   |           |
|----------|---|-----------|
| <b>0</b> | <b>Allmänna uppgifter .....</b>                             | <b>2</b>  |
| 0.1      | Ämnesområde .....   | 2         |
| 0.2      | Statistikområde .....                                       | 2         |
| 0.3      | SOS-klassificering .....                                    | 2         |
| 0.4      | Statistikansvarig .....                                     | 2         |
| 0.5      | Statistikproducent .....                                    | 2         |
| 0.6      | Uppgiftsskyldighet .....                                    | 2         |
| 0.7      | Sekretess och regler för behandling av personuppgifter..... | 2         |
| 0.8      | Gallringsföreskrifter .....                                 | 3         |
| 0.9      | EU-reglering.....   | 3         |
| 0.10     | Syfte och historik .....                                    | 3         |
| 0.11     | Statistikanvändning .....                                   | 4         |
| 0.12     | Uppläggning och genomförande .....                          | 4         |
| 0.13     | Internationell rapportering.....                            | 5         |
| 0.14     | Planerade förändringar i kommande undersökningar .....      | 6         |
| <b>1</b> | <b>Översikt.....</b>  | <b>7</b>  |
| 1.1      | Observationsstorheter .....                                 | 7         |
| 1.2      | Statistiska målstorheter .....                              | 7         |
| 1.3      | Utflöden: statistik och mikrodata.....                      | 13        |
| 1.4      | Dokumentation och metadata.....                             | 13        |
| <b>2</b> | <b>Uppgiftsinsamling.....</b>                               | <b>14</b> |
| 2.1      | Ram och ramförfarande.....                                  | 14        |
| 2.2      | Urvalsförfarande .....                                      | 14        |
| 2.3      | Mätinstrument .....   | 15        |
| 2.4      | Insamlingsförfarande .....                                  | 16        |
| 2.5      | Databeredning .....   | 16        |
| <b>3</b> | <b>Statistisk bearbetning och redovisning.....</b>          | <b>17</b> |
| 3.1      | Skattningar: antaganden och beräkningsformler.....          | 17        |
| 3.2      | Redovisningsförfaranden.....                                | 20        |
| <b>4</b> | <b>Slutliga observationsregister.....</b>                   | <b>21</b> |
| 4.1      | Produktionsversioner .....                                  | 21        |
| 4.2      | Arkiveringsversioner .....                                  | 21        |
| 4.3      | Erfarenheter från senaste undersökningsomgången .....       | 21        |
|          | <b>Bilagor .....</b>  | <b>22</b> |
|          | Bilaga 1. Informationsbrev .....                            | 22        |
|          | Bilaga 2. Frågeformulär .....                               | 27        |

## 0 Allmänna uppgifter

### 0.1 Ämnesområde

*Ämnesområde:* Levnadsförhållanden

### 0.2 Statistikområde

*Statistikområde:* Levnadsförhållanden

### 0.3 SOS-klassificering

*Tillhör (SOS):* Ja



För undersökningar som ingår i Sveriges officiella statistik gäller särskilda regler för kvalitet och tillgänglighet, se lagen (2001:99) och förordningen (2001:100) om den officiella statistiken samt Statistiska centralbyråns föreskrifter (SCB-FS 2016:17) om kvalitet för den officiella statistiken.

### 0.4 Statistikansvarig

*Myndighet/organisation:* Statistiska centralbyrån  
*Postadress:* Box 24300, 104 51 Stockholm  
*Besöksadress:* Karlavägen 100  
*Kontaktperson:* Thomas Helgeson  
*Telefon:* 010-506 944 34  
*Telefax:* 010-506 944 34  
*E-post:* fornamn.efternamn @scb.se

### 0.5 Statistikproducent

*Myndighet/organisation:* Statistiska centralbyrån  
*Postadress:* Box 24300, 104 51 Stockholm  
*Besöksadress:* Karlavägen 100  
*Kontaktperson:* Thomas Helgeson  
*Telefon:* 010-506 944 34  
*Telefax:* 010-506 944 34  
*E-post:* fornamn.efternamn @scb.se

### 0.6 Uppgiftsskyldighet

Uppgiftsskyldighet föreligger inte enligt lagen om den officiella statistiken (SFS 2001:99).

### 0.7 Sekretess och regler för behandling av personuppgifter

*I myndigheternas särskilda verksamhet för framställning av statistik gäller sekretess enligt 24 kap. 8 § offentlighets- och*

*sekretesslagen (2009:400). Vid automatiserad behandling av personuppgifter gäller reglerna i personuppgiftslagen (1998:204). På statistikområdet finns dessutom särskilda regler för personuppgiftsbehandling i lagen (2001:99) och förordningen (2001:100) om den officiella statistiken.*

## 0.8 Gallringsföreskrifter

Enligt lagen om den officiella statistiken ska personuppgifter gallras när de inte längre behövs för sitt ändamål. Enligt särskilt beslut från Riksarkivet (RA-MS 2011:59) ska data från ULF/SILC bevaras. Uppgifter som avser de första åren under 1980 – talet kommer att bevaras men aidentifieras. Årgångar som innehåller personuppgifter och som är arkiverade kan vid behov begäras tillbaka från Riksarkivet. Därefter kommer ett par årgångar att arkiveras successivt.

## 0.9 EU-reglering

ULF/SILC består av den svenska ULF-undersökningen samt av den europeiska SILC – undersökningen. Därmed genomförs undersökningen i enlighet med EU-förordningen 1177/2003. Det medför i sin tur att undersökningen är harmoniserad sedan år 2008 med övriga medlemsländers undersökningar. EU-förordningen gäller emellertid inte ULF-delen av undersökningen.

EU-SILC är en undersökning som är gemensam för alla EU-länder där frågor ställs kring utbildning, boende, hälsa, sociala förhållanden, inkomster och arbete. Målet är att ha gemensam europeisk statistik över inkomster och levnadsvillkor på både hushålls- och individnivå. EU-SILC består av två delar, en tvärsnittsdelen och en longitudinell del.

En fullständig lista över de förordningar som reglerar EU-SILC finns på Eurostats webbplats<sup>1</sup>.

## 0.10 Syfte och historik

Det huvudsakliga syftet med undersökningen är att belysa välfärdens fördelning mellan olika grupper i befolkningen. SCB:s Undersökningar av levnadsförhållanden (ULF) startades 1975. I och med 2008 års undersökning harmoniserades ULF med den EU-reglerade undersökningen EU-SILC genom att urvalet till den nya panelen i EU-SILC:s longitudinella del även får frågorna som ingår i ULF. Hädanefter benämns den integrerade undersökningen ULF/SILC. Utökningen av antalet komponenter i undersökningen har skett etappvis. Vid starten 1975 ingick välfärdskomponenterna hälsa, ekonomi, sysselsättning och

---

<sup>1</sup> <http://ec.europa.eu/eurostat/documents/747709/753172/population-social-conditions.pdf>

arbetsmiljö, utbildning samt boende. I 1976 års undersökning tillkom fritid och sociala relationer, och år 1978 medborgerliga aktiviteter, transporter samt trygghet och säkerhet.

Från och med år 2011 redovisas varje år statistik från SILC. Åren 2008–2015 finns publicerade och avser både jämförelser mellan grupper i Sverige och hur levnadsförhållandena ser ut i Sverige jämfört med andra europeiska länder.

Innan år 2016 genomfördes fördjupningar inom ULF-delen av undersökningen men från och med referensår 2016 kommer endast fördjupningar att genomföras inom den EU-reglerade delen av undersökningen som utgörs av SILC.

### 0.11 Statistikanvändning

Statistiken utgör underlag för bland annat planering och utvärdering av offentlig verksamhet, samhällsdebatt och forskning. Genom åren har exempelvis Boverket, Naturvårdsverket, Socialstyrelsen, Folkhälsomyndigheten, Myndigheten för ungdoms- och civilsamhällesfrågor, Statens kulturråd och Myndigheten för delaktighet använt sig av statistiken från ULF. Dessa myndigheter använder emellanåt fortfarande ULF som underlag för sina egna verksamheter. Dessutom finns ett användarråd med extern representation som tar ställning till verksamhetsplaner och uppnådda resultat. I användarrådet ingår representanter från Arbetsmarknadsdepartementet, Finansdepartementet, Socialdepartementet, Folkhälsomyndigheten, Försäkringskassan, Konsumentverket, Myndigheten för delaktighet, Sveriges kommuner och Landsting samt Institutet för social forskning (SOFI).

SILC används i första hand av forskare från olika europeiska länder. Det är i första hand ekonomiska variabler som är av intresse och SILC - variablerna används till att analysera exempelvis skillnader mellan länder beträffande materiell fattigdom och inkomstnivåer.

### 0.12 Uppläggning och genomförande

Individerna som medverkar i undersökningen är valda med stratifierat obundet slumpmässigt urval ur Registret över totalbefolkningen (RTB). Urvalspersonerna intervjuas via telefon av intervjuare som dels är anställda hos SCB men också inhyrda från bemanningsföretag. Antalet intervjuare som arbetar med insamlingen uppgår till ungefär 160 personer. Frågorna är inlagda i ett datorprogram och läses upp av intervjuaren som också registrerar svaren i datorn.

Fältarbetsperioden under 2016 ägde rum från vecka 5 till 49 med undantag för veckorna 25-31 då det är uppehåll i undersökningen. Det innebär att insamlingen sker under denna period i form av en

första intervjuomgång som sedan kompletteras med uppföljningar i de fall intervjupersonen inte har gått att nå.

Efterbearbetning (granskning, rättning, kodning) sker manuellt i datormiljö. Kodning sker också redan till viss del i intervjuarsituationen.

Utifrån intervjudata skapas en mängd härledda variabler.

Undersökningsdata kompletteras med registerdata från:

- Persondata från *Registret över totalbefolkningen* (avser urvalstillfället)
- Inkomstdata från *Inkomst- och taxeringsregistret* (för ULF-delen, avser undersökningsåret)
- Inkomstdata från *Inkomst- och taxeringsregistret* (för SILC-delen, avser året före undersökningsåret)
- Utbildningsdata från *Utbildningsregistret*
- Registerdata används bland annat för att skapa variablerna risk för fattigdom och inkomst under socialbidragsnormen. Utöver möjligheten att skapa variabler används även registerdata för att konstruera vikter (se närmare beskrivningen under kapitel tre).

Urvalet är en kombination av en återkommande paneldel och nya delurval från RTB, version 2015-09-30. Det sammanlagda urvalet för 2016 bestod av ca 19 900 individer i åldrarna 16 år och uppåt.

Barn i åldrarna 12-18 år till de intervjuade blir tillfrågade att delta i Undersökningarna av barns levnadsförhållanden, Barn-ULF. Läs mer om Barn-ULF på SCB:s webbplats, [www.scb.se/barnulf](http://www.scb.se/barnulf).

### 0.13 Internationell rapportering

ULF är sedan år 2008 integrerad med EU-SILC och benämns numera ULF/SILC. Delar av variabelinnehållet i ULF/SILC rapporteras till EU:s statistikorgan, Eurostat. Variabler som skickas till Eurostat används för att jämföra inkomst och levnadsförhållanden mellan olika länder medan de nationella ULF-variablerna används för att jämföra levnadsförhållanden inom Sverige mellan olika grupper. Inom områdena arbetsmiljö, fritid, medborgerliga aktiviteter, trygghet och sociala relationer finns oftast ingen internationell rapportering utan endast nationell redovisning.

De internationella variablerna mäter i första hand levnadsförhållanden inom ekonomi och boende men också hälsa och sysselsättning vilket är de ämnesområden som är av intresse på internationell nivå. Rapporteringen av statistik till Eurostat sker en gång per år i form av en datafil enligt Eurostats specifikationer.

## 0.14 Planerade förändringar i kommande undersökningar

Från och med referensåret 2017 (som dokumenteras och publiceras i april 2018) kommer födelselandsgrupper finnas med i Statistikdatabasen (SSD). Publiceringen av födelselandsgrupper kommer inte att avse referensår 2016 med anledning av att urvalets storlek är för begränsat. Vid publiceringen av referensåren 2016 - 2017 som genomförs år 2018 publiceras tabellerna för födelselandsgrupperna och omfattar då följande grupper: *Född i Norden exklusive Sverige, Född i EU exklusive Norden, Född i övriga Europa exklusive EU och Norden samt Född i övriga länder exklusive Europa.*

Datainsamling som avser SILC-delen av undersökningen kommer att genomföras under första halvan av respektive referensår istället för som idag under ett helt år. Bakgrunden till denna planerade förändring är att Eurostat vill minska tiden mellan referensperiod och insamlingstillfälle för ett antal indikatorer inom SILC samt även möjliggöra en tidigare publicering av data. Denna förändring är planerad till 2018 och publiceringen av SILC som avser första halvåret av 2018 kommer att genomföras under våren 2019. Insamlingsperioden för ULF-delen av undersökningen kommer att äga rum under hela året även i fortsättningen. I tabellen nedanför finns ett schema som visar när olika fördjupningar inom SILC genomförs.

| Huvudtema SILC fördjupningar                    |      |      |      |
|---|------|------|------|
| Intergenerational transmission of poverty       | 2005 | 2011 |      |
| Social participation                            | 2006 | 2015 | 2019 |
| Housing conditions                              | 2007 | 2012 |      |
| Over indeptedness and financial exclusion       | 2008 |      |      |
| Material deprivation                            | 2009 | 2014 |      |
| Intra-household sharing of resources            | 2010 |      |      |
| Intergenerational transmission of disadvantages | 2011 |      |      |
| Well-being                                      | 2013 |      |      |
| Access to services                              | 2016 |      |      |
| Labour  | 2017 |      |      |
| Health and childrens health                     | 2017 |      |      |
| Consumtion and wealth                           | 2017 |      |      |

## 1 Översikt

Undersökningarna av levnadsförhållanden genomförs varje år och publiceras vid två tillfällen. Publiceringen i april avser levnadsförhållanden i Sverige inom nio olika ämnesområden. Varje år publiceras statistik som tillhör komponenterna boende, ekonomi, hälsa och sysselsättning. Komponenterna arbetsmiljö, fritid, medborgerliga aktiviteter, sociala relationer och trygghet redovisas från och med publiceringen 2014–2015 inte varje år utan istället vid varannan publicering av ett enskilt år respektive dubbelår. Vid publiceringen av 2016 och vid nästa års publicering av 2016–2017 publiceras komponenterna arbetsmiljö, sociala relationer och trygghet som sedan byter plats med fritid och medborgerliga aktiviteter i samband med publiceringen av referensåret 2018 som äger rum år 2019.

Resultaten redovisas efter kön, ålder, hushållstyp, svensk/utländsk bakgrund, födelselandsgrupp och SKL-region (Sveriges kommuner och landsting). Den internationella redovisningen som genomförs i oktober innehåller data från alla EU-länder samt även Island, Norge och Schweiz med betoning på ämnesområdena boende och ekonomi.

### 1.1 Observationsstorheter

Undersökningen är inriktad på att ta fram statistiska uppgifter för den grupp av personer som fyller 16 år under undersökningsåret och är stadigvarande bosatta i Sverige. Stadigvarande bosatt är den som är folkbokförd i riket och inte vistas utomlands långvarigt. Personen ska vara folkbokförd i riket vid intervjutillfället för att räknas in i urvalet. Urvalet omfattar ca 19 900 individer år 2016 varav SILC-panelerna består av 11 600 individer. Vid den nationella redovisningen av ULF/SILC ingår ULF och SILC-panel 1 som tillsammans uppgår till ungefär 11 000 personer. Panel 1 inom SILC används i både den nationella och internationella redovisningen.

### 1.2 Statistiska målstorheter

Variabler som är markerade med \* ingår endast i SILC och finns inte med i de tabeller som publicerades 26 april 2017. Inom parentes benämns ämnesområdet som indikatorerna hör till. För respektive ämnesområde anges vilka statistiska mått som redovisas i de publicerade tabellerna. Om det finns specifika mått för enskilda indikatorer som avviker från de som gäller generellt inom ett visst ämnesområde anges detta i förekommande fall.

| Objektgrupp |                                 | Variabel   | Mått                             |
|-------------|---------------------------------|--|----------------------------------|
| Population  | Indelning i redovisningsgrupper | Värden med färre än 100 intervjuer publiceras ej | Andel inkl. felmarginal<br>Antal |

|   |   |  |                 |
|---|---|--|-----------------|
| Förvärvsarbetande och folkbokförda personer, 16-64 år (Arbetsmiljö) | Kön<br>Ålder<br>Hushållstyp<br>Svensk/utländsk bakgrund<br>Utbildningsnivå<br>Kommungrupp | Kroppsligt ansträngande arbete<br>Fysiskt utmattad efter arbetet varje vecka<br>Tunga lyft dagligen i arbetet<br>Upprepade och ensidiga rörelser i arbetet<br>Kraftiga skakningar eller vibrationer i arbetet<br>Buller i arbetet<br>Stillasittande arbete<br>Ganska eller mycket nöjd med nuvarande arbete<br>Ganska eller mycket missnöjd med nuvarande arbete<br>Stora möjligheter att lära nya saker i arbetet<br>Psykiskt ansträngande arbete<br>Psykiskt utmattad efter arbetet varje vecka<br>Arbetar ofta under tidspress<br>Enformigt arbete<br>Varje vecka svårt att förena arbete med familj och fritid<br>Varje vecka svårt att koppla bort arbetet när man är ledig<br>Varje vecka kontakt med arbetet på fritiden per telefon eller e - post | Andel och antal |
| Anställda och folkbokförda personer, 16-64 år (Arbetsmiljö)         |   | Saknar inflytande över planering av arbetet<br>Saknar inflytande över eget arbetstempo<br>Saknar inflytande över förläggning av arbetstid  | Andel och antal |



|  |  |   |   |
|--|--|---|---|
|  |  | Får sällan/aldrig stöd av<br>arbetskamrater<br><br>Får sällan/aldrig stöd av<br>närmaste chef   |   |
| Folkbokförda<br>personer 16 år<br>och äldre<br>(Boende)  | Kön<br>Ålder<br>Hushållstyp<br>Svensk/utländsk<br>bakgrund<br>Utbildningsnivå<br>Kommungrupp | En- eller tvåfamiljsvilla<br>Flerbostadshus<br>Hyresrätt<br>Bostadsrätt<br>Äganderätt<br>Trångboddhet enligt<br>norm 2<br>Trångboddhet enligt<br>norm 3<br>Hög utrymmesstandard<br>Normal<br>utrymmesstandard<br>Medelantal boende per<br>100 rumsenheter<br>Kvarboende i<br>föräldrahemmet*<br>Hög boendestandard*   | Andel och<br>antal<br><br><br><br><br><br><br><br><br><br><br>Medelantal<br>och antal   |
| Folkbokförda<br>personer 16 år<br>och äldre<br>(Ekonomi) | Kön<br>Ålder<br>Hushållstyp<br>Svensk/utländsk<br>bakgrund<br>Utbildningsnivå<br>Kommungrupp | Saknar mindre<br>kontantmarginal<br>Tillgång till bil<br>Ekonomiska svårigheter<br>Risk för fattigdom*<br>Risk för fattigdom eller<br>social utestängning*<br>Risk för fattigdom bland<br>de som arbetar*<br>Risk för fattigdom efter<br>urbaniseringsgrad*<br>Risk för fattigdom eller<br>social utestängning efter<br>urbaniseringsgrad*<br>Risk för fattigdom eller<br>social utestängning för<br>barn under 18 år*<br>Materiell fattigdom*<br>Allvarlig materiell<br>fattigdom* | Andel och<br>antal<br><br>För<br>Ginikoeffici<br>enten anges<br>ett värde<br>mellan 0 och<br>1.<br><br>För kvot<br>mellan S80<br>och S20<br>anges värdet<br>för<br>inkomsten<br>S80 delat<br>med S20. |

|   |  |  |  |
|---|--|--|--|
|   |  | <p>Allvarlig materiell fattigdom efter publiceringsgrad</p> <p>Inkomstfördelning: Ginikoefficient*</p> <p>Inkomstfördelning: Kvoten mellan högsta (S80) och lägsta (S20) inkomstkvintilerna*</p> <p>Svårt att få ekonomin att gå ihop*</p> <p>Boendekostnaden utgör en tung finansiell börda*</p> <p>Boendekostnaden utgör mer än 40 % av disponibel inkomst*</p> <p>Boendekostnaden som andel av disponibel inkomst*</p> <p>Inkomst i relation till medianinkomsten*</p> <p>Inkomster för 65+ jämfört med under 65 år*</p> <p>Kommit efter med betalningar*</p> <p>Pensioner jämfört med löneinkomster*</p> | <p>Ginikoefficienten: värde mellan 0 och 1</p> <p>Kvotvärde: S80/S20</p> <p>Kvotvärde: Inkomst delat med medianinkomsten</p> |
| Folkbokförda personer 16 år och äldre (Hälsa) | <p>Kön</p> <p>Ålder</p> <p>Hushållstyp</p> <p>Svensk/utländsk bakgrund</p> <p>Utbildningsnivå</p> <p>Kommungrupp</p> | <p>Bra hälsa</p> <p>Dålig hälsa</p> <p>Har långvarig sjukdom eller hälsoproblem</p> <p>Har ryggvärk eller höftsmärtor</p> <p>Har svår värk i rygg eller höft</p> <p>Har värk i axlar, nacke eller skuldror</p> <p>Har svår värk i axlar, nacke eller skuldror</p> <p>Har värk i armar, händer, ben eller fötter</p> <p>Har svår värk i armar, händer, ben eller fötter</p>   | <p>Andel och antal</p>   |

|  |  |   |  |
|--|--|---|--|
|  |  | <p>Har värk</p> <p>Har svår värk</p> <p>Har besvär av ängslan, oro eller ångest</p> <p>Har svåra besvär av ängslan, oro eller ångest</p> <p>Har sömnbesvär</p> <p>Har svåra sömnbesvär</p> <p>Har allergi</p> <p>Har svåra besvär av allergi</p> <p>Har astma</p> <p>Har svåra besvär av astma</p> <p>Underviktiga (BMI under 18,5)</p> <p>Normalviktiga (BMI mellan 18,5 och 24,9)</p> <p>Överviktiga (BMI mellan 25,0 och 29,9)</p> <p>Feta (BMI är 30,0 eller mer)</p> <p>Överviktiga eller feta (BMI är 25,0 eller mer)</p> <p>Nedsatt rörelseförmåga</p> <p>I hög grad nedsatt rörelseförmåga</p> <p>Har hörselnedsättning</p> <p>Använder hörapparat</p> <p>Har synsvårigheter</p> <p>Använder glasögon/linser</p> <p>Nedsatt aktivitetsförmåga</p> <p>I hög grad nedsatt aktivitetsförmåga</p> <p>Läkarbesök de senaste 12 månaderna</p> <p>Tandläkarbesök under en tolv månaders period</p> |  |
|--|--|---|--|

|  |  |  |                 |
|--|--|--|-----------------|
|  |  | <p>Avstått från läkarbesök trots behov de senaste 12 månaderna</p> <p>Avstått från tandläkarbesök trots behov de senaste 12 månaderna</p> <p>Röker dagligen</p> <p>Snusar dagligen</p> <p>Röker och/eller snusar dagligen</p>  |                 |
| Anställda och folkbokförda personer, 16-64 år<br>(Medborgerliga aktiviteter) | <p>Kön</p> <p>Ålder</p> <p>Hushållstyp</p> <p>Svensk/utländsk bakgrund</p> <p>Utbildningsnivå</p> <p>Kommungrupp</p> | Medlem i facklig organisation. Anställda 16-64 år  | Andel och antal |
| Folkbokförda personer 16 år och äldre<br>(Sociala relationer)                | <p>Kön</p> <p>Ålder</p> <p>Hushållstyp</p> <p>Svensk/utländsk bakgrund</p> <p>Utbildningsnivå</p> <p>Kommungrupp</p> | <p>Ensamboende</p> <p>Har egen familj</p> <p>Umgås med nära anhörig varje vecka</p> <p>Umgås med vänner varje vecka</p> <p>Inget umgänge med nära anhöriga</p> <p>Har ingen nära vän</p> <p>Är aktiv i socialt nätverk på internet varje dag</p> <p>Är aktiv i socialt nätverk på internet minst varje månad</p> | Andel och antal |
| Folkbokförda personer 16-64 år<br>(Sysselsättning)                           | <p>Kön</p> <p>Ålder</p> <p>Hushållstyp</p> <p>Svensk/utländsk bakgrund</p> <p>Utbildningsnivå</p> <p>Kommungrupp</p> | <p>Arbete</p> <p>Arbetslös</p> <p>Studerande</p> <p>Övriga</p>   | Andel och antal |

|   |   |   |                 |
|---|---|---|-----------------|
| Förvärvsarbetande och folkbokförda personer, 16-64 år<br>(Sysselsättning) |   | Heltid (35- timmar)<br>Deltid (-34 timmar)<br>Anställda<br>Företagare   | Andel och antal |
| Anställda och folkbokförda personer 16-64 år<br>(Sysselsättning)          |   | Fast anställda<br>Tidsbegränsat anställda<br>Arbetar enbart dagtid<br>Arbetar andra tider än enbart dagtid<br>Arbetar skift eller schema<br>Arbetar kväll<br>Arbetar natt   | Andel och antal |
| Folkbokförda personer 18-59 år<br>(Sysselsättning)                        |   | Hushåll med låg arbetsintensitet*   | Andel och antal |
| Folkbokförda personer 16 år och äldre<br>(Trygghet)                       | Kön<br>Ålder<br>Hushållstyp<br>Svensk/utländsk bakgrund<br>Utbildningsnivå<br>Kommungrupp | Utsatt för hot eller våld<br>Utsatt för hot<br>Utsatt för våld<br>Utsatt för våld som krävde vård<br>Utsatt för hot eller våld i egen eller annans bostad<br>Utsatt för hot eller våld på allmän plats<br>Utsatt för hot eller våld på arbetsplatsen (förvärvsarbetande 16-64 år)<br>Avstått från att gå ut på grund av oro | Andel och antal |

### 1.3 Utflöden: statistik och mikrodata

I samband med publiceringen av ULF/SILC redovisas statistiken i form av tabeller, diagram, statistiknyhet och ibland även i rapporter.

### 1.4 Dokumentation och metadata

Statistiken är dokumenterad enligt SCB:s dokumentationssystem. Framställningen av statistikregistret och statistiken beskrivs i

*Dokumentation av statistiken (SCBDOK, föreliggande dokument).* Statistikens kvalitet beskrivs i *Kvalitetsdeklarationen, tidigare Beskrivning av statistiken (BaS)*. Detaljerad information om mikrodata finns beskrivet i *Dokumentation av mikrodata (MetaPlus)*. Samtliga dokumentationer finns att tillgå på SCB:s webbplats [www.scb.se/ulf](http://www.scb.se/ulf). Där finns även tekniska rapporter och frågeformulär för de olika årgångarna.

## 2 Uppgiftsinsamling

Större delen av uppgifterna samlas in via svarsdata från telefonintervjuer. Endast de personer som är 16 år eller äldre och som är stadigvarande bosatta i Sverige kan bli intervjuade.

Uppgifter om inkomster, utbildning, ålder och ett antal andra bakgrundsuppgifter hämtas från RTB (Registret över Totalbefolkningen). Mer detaljerad information om registervariabler finns på sidan 20.

### 2.1 Ram och ramförfarande

Målpopulation i ULF/SILC 2016 är de som är stadigvarande bosatta i Sverige och som fyller minst 16 år (för ULF-delen av undersökningen) respektive 17 år (för SILC-delen av undersökningen) under undersökningsåret. Den urvalsram som används för ULF/SILC är RTB (Registret över Totalbefolkningen). Ramen som används är tagen ur RTB per 2015-09-30 och motsvarar alla de som är folkbokförda i Sverige den dagen. Då det finns individer som är folkbokförda men inte stadigvarande bosatta i Sverige innehåller ramen en viss övertäckning.

Innan urvalet dras matchas ramen mot ett samordningsregister som består av ULF-urvalen 2006-2015 samt SILC-urvalen 2008-2015. De som har blivit utvalda att medverka i dessa undersökningar tas bort ur ramen och erhåller därmed sannolikheten noll att komma med i urvalet till ULF/SILC 2016.

### 2.2 Urvalsförfarande

Urvalen till ULF och SILC dras separat och bestod 2016 sammantaget av 19 900 individer i åldrarna 16 (17) år och äldre. I både ULF och SILC är urvalen dragna som stratifierat urval med obundet slumpmässigt urval inom respektive stratum. Urvalen dras ett i taget där ramen korrigeras efter första urvalet så att en individ endast kan väljas till ett av urvalen.

SILC-urvalet består av fyra delurval där varje urval motsvarar en panel. De som dras till urvalet detta år utgör panel 1. De personer som ingår i panel 2 deltog första gången i undersökningen 2015 medan de som ingår i panel 3 och 4 deltog första gången i undersökningen 2014 respektive 2013.

| <b>Delurval</b> | <b>Beskrivning</b>  | <b>Antal i urvalet</b> |
|-----------------|---|------------------------|
| <b>ULF</b>      |   |                        |
| 1               | ULF- delen avser personer 16 år och äldre.                              | 8 200                  |
| <b>Delurval</b> |   |                        |
| <b>SILC</b>     | <b>Beskrivning</b>  | <b>Antal i urvalet</b> |
| 1               | SILC-panelen år 1 som även ingår i ULF, avser personer 17 år och äldre. | 2 900                  |
| 2               | SILC-panelen år 2 avser personer 17 år och äldre                        | 2 900                  |
| 3               | SILC-panelen år 3 avser personer 17 år och äldre                        | 2 900                  |
| 4               | SILC-panelen år 4 avser personer 17 år och äldre                        | 2 900                  |

### 2.3 Mätinstrument

Svaren registrerades med hjälp av en datorapplikation (WinDATI). Frågeformuläret finns på SCB:s webbplats: [www.scb.se/ulf](http://www.scb.se/ulf), samt som en bilaga sist i detta dokument. Som bilagor finns även de två informationsbrev (se bilaga 1) som skickas ut före undersökningen. Formuläret inleddes dels med frågor om intervjupersonens (ip:s) civilstånd m.m., dels med hushållsfrågor i vilken övriga hushållsmedlemmar kartläggs efter ålder, kön, relation till ip samt hur länge de bott tillsammans. De nio välfärdskomponenterna utgör i huvudsak varsitt frågeavsnitt i formuläret. De hade följande ordning i 2016 års mätning:

1. Boende
2. Barntillsyn
3. Sociala relationer
4. Hälsa
5. Barnhälsa
6. Sysselsättning
7. Arbetsmiljö
8. Studier
9. Trygghet
10. Ekonomi
11. Maka/make/sambos sysselsättning
12. Maka/make/sambos studier
13. Övriga hushållsmedlemmars sysselsättning
14. Övriga hushållsmedlemmars studier

Se frågeformuläret i bilaga 2.

## 2.4 Insamlingsförfarande

Under år 2016 genomfördes intervjuerna i stort sett enbart via telefon med datorstöd. I vissa fall genomfördes så kallade indirekta intervjuer med någon annan än intervjupersonen (ip), t.ex. på grund av åldersskäl. Data samlades också in genom samkörning med registret över totalbefolkningen, utbildningsregistret samt inkomst- och taxeringsregistret.

## 2.5 Databeredning

Efter genomförd intervju sker registrering, rättning och kodning interaktivt i PC-miljö. Kodningen omfattar främst följande:

*Näringsgren* för det arbetsställe intervjupersonen arbetar vid kodas (2-siffrigt) efter samma regel som tillämpas i SCB:s Arbetskraftsundersökningar (AKU). Denna kodning är anpassad till standard för svensk näringsgrensindelning (SNI2007).

*Yrkesbenämning* från intervjun dataregistreras alfabetiskt och matchas mot en lista med yrkesbenämningar där varje benämning kodsatts enligt SSYK (4-ställigt). Koderna för SSYK liksom SNI2007 finns utlagda på SCB:s webbplats.

Det finns tre olika kategorier av variabler i ULF/SILC: härledda variabler, registervariabler samt variabler som skapas utifrån intervjuvaren. De flesta variablerna tillhör den sistnämnda kategorin.

Variabler som utgörs av registervariabler, är härledda eller skapas utifrån intervjuvaren, finns dokumenterade i Metaplus under länken:

[www.h6.scb.se/metadata/mikrodataregister.aspx?produkt=LE0101](http://www.h6.scb.se/metadata/mikrodataregister.aspx?produkt=LE0101).

Variablerna som hämtas från RTB (registervariabler) redovisas nedan:

### *Registervariabler*

Kön

Ålder

Kommun

Utbildning

Födelseland i grupper

Senaste invandringsår

Bakgrund utifrån eget och föräldrars födelseland

Civilstånd

Region (NUTS2)

Inkomstuppgifter



### Härledda variabler

En del variabler i ULF/SILC är härledda vilket innebär att en variabel konstrueras utifrån en eller flera frågor i formuläret. Trångboddhet är ett exempel på en härledd variabel som bygger på frågorna om antalet rum respektive antalet personer i hemmet. Med hjälp av svaren från dessa frågor kan vi få fram uppgifter om antalet personer per rum i respektive hushåll och därmed kunna redovisa andelen som är trångbodda inom olika befolkningsgrupper.

## 3 Statistisk bearbetning och redovisning

### 3.1 Skattningar: antaganden och beräkningsformler

Låt  $U$  beteckna rampopulationen i ULF/SILC och antag att  $U$  består av  $N$  individer. Populationen  $U$  är indelad i  $H$  strata, där strata  $h$ ,  $h = 1, \dots, H$ , innehåller  $N_h$  individer och där strata är konstruerade med gränser som avser ålder i nio kategorier. Ifrån denna population dras ett sannolikhetsurval  $s$  av storleken  $n_s$  i form av ett stratifierat obundet slumpmässigt urval (OSU). Detta innebär att inom varje stratum  $h$  dras ett OSU av storleken  $n_h$ , så att alla individer inom ett stratum har samma sannolikhet att komma med i urvalet. Eftersom bortfall förekommer kan undersökningsvariabler endast samlas in för en delmängd av urvalet i varje stratum med storleken  $m_h$ .

Inklusionssannolikheten  $\pi_k$  för individ  $k$ ,  $k = 1, \dots, N$ , är sannolikheten att individ  $k$  ingår i urvalet. Under stratifierat OSU ges inklusionssannolikheten för individ  $k$  i stratum  $h$  av

$$\pi_k = \frac{n_h}{N_h}.$$

Designvikten  $d_k$  för individ  $k$  definieras som inversen till inklusionssannolikheten. Under stratifierat OSU ges designvikten för individ  $k$  av

$$d_k = \frac{N_h}{n_h}.$$

### Kalibreringsestimation

I ULF/SILC används kalibreringsestimatoren för att justera skattningarna för bias som uppkommer på grund av bortfall. I detta kapitel ges en kortfattad beskrivning av kalibreringsestimatoren. För en mer utförlig beskrivning hänvisas till Särndal C-E., Lundström S. (2005).

Kalibreringsestimatoren är en skattningsprocedur som utnyttjar hjälpinformation, dvs för populationen eller urvalet sedan tidigare kända variabler. Den bakomliggande idén är att hjälpinformation

som samvarierar med undersökningsvariabler och/eller svarsfrekvens har en god förmåga att reducera bias som uppkommer på grund av bortfall. Dessutom kan sådan hjälpinformation bidra till att reducera skattningarnas varians. I ULF/SILC används hjälpinformation både på urvalsnivå och på populationsnivå.

En kalibreringsestimator  $\hat{Y}_w$  för en populationstotal  $Y = \sum_U y_k$  kan skrivas

$$\hat{Y}_w = \sum_r w_k y_k,$$

där  $r$  är svarsmängden,  $y_k$  är värdet på undersökningsvariabeln  $y$  för individ  $k$  och  $w_k$  är uppräkningsvikten för individ  $k$ . För varje individ i urvalet har vi tillgång till en vektor med hjälpinformation  $\mathbf{x}_k = (\mathbf{x}_k^o, \mathbf{x}_k^*)$ , där  $\mathbf{x}_k^o$  betecknar hjälpinformation på urvalsnivå och  $\mathbf{x}_k^*$  betecknar hjälpinformation på populationsnivå. Denna används för att beräkna uppräkningsvikterna  $w_k$ , vilket görs i två steg. I det första steget används hjälpinformation på urvalsnivå. Man utgår då ifrån designvikterna  $d_k$  och skapar mellanvikten  $w_k^o$  så att ekvationen

$$\sum_r w_k^o \mathbf{x}_k^o = \sum_s d_k \mathbf{x}_k^o$$

är uppfylld, d.v.s. den skattade totalen av hjälpinformationen i svarsmängden (vänsterledet) är den samma som den skattade totalen av hjälpinformationen i urvalet (högerledet). Vikterna  $w_k^o$  sägs då vara *kalibrerade* gentemot hjälpinformationen på urvalsnivå. I det andra steget utgår man ifrån mellanvikten  $w_k^o$  och använder hjälpinformationen på populationsnivå för att skapa de slutliga vikterna  $w_k$ . Dessa kommer då att uppfylla

$$\sum_r w_k \mathbf{x}_k^* = \sum_U \mathbf{x}_k^*$$

och är då alltså kalibrerade till hjälpinformationen på populationsnivå.

Såväl punktskattningar som varianser beräknas med SAS-programmet CLAN97, se Andersson, C. och Nordberg, L (1998).

### Hjälpvariabler

De hjälpvariabler som utgör hjälpinformation i ULF visas i tabell 1 och tabell 2. I tabell 1 visas de hjälpvariabler som är tillgängliga på populationsnivå och utgör  $\mathbf{x}_k^*$  och i tabell 2 visas de hjälpvariabler som är tillgängliga på urvalsnivå och utgör  $\mathbf{x}_k^o$ . För varje hjälpvariabel visas hur många klasser den har och hur indelningen i klasser ser ut samt ifrån vilket register hjälpvariabeln tas. Hjälpvariablerna hämtas från *Registret över totalbefolkningen* (RTB), *Utbildningsregistret* (UREG) och *Inkomst- och taxeringsregistret* (IoT).

Samtliga hjälpvariabler representeras av en hjälpvektor. En hjälpvariabel representeras i hjälpvektorn med lika många positioner som den har klasser. En individ tillhör endast en klass för varje hjälpvariabel och får då en etta på motsvarande position och en nolla på övriga positioner för hjälpvariabeln. Exempelvis representerar de första 16 positionerna i hjälpvektorn variabeln Ålder\*Kön och varje individ kommer att ha en etta på den position som motsvarar dess ålder och kön och nollor på övriga femton positioner. Den totala dimensionen för hjälpvektorn fås genom att summera antalet klasser i tabell 1 och tabell 2 vilket ger dimensionen 35.

Tabell 1. Hjälpvariabler på populationsnivå i ULF.

| Variabler i $x_k^*$ | Klasser | Indelning  | Register             |
|---------------------|---------|--|----------------------|
| Ålder*Kön           | 16      | Åldrar 16-24, 25-34, 35-44, 45-54, 55-64, 65-74, 75-84, 85+. Varje ålder är i sin tur indelad efter kön. | RTB                  |
| Civilstånd          | 4       | Ogift, gift/registrerad partner, skild/separerad partner, änking/efterlevande partner                    | RTB                  |
| Utbildning          | 4       | Saknar utbildningskod, Förgymnasial, Gymnasial, Eftergymnasial   | Utbildningsregistret |
| Region              | 3       | Förortskommuner+storstäder, pendlingskommuner, glesbygskommuner  | RTB                  |
| Födelseland         | 2       | Född i Sverige eller ej  | RTB                  |
| Inkomst             | 4       | 0, 0-150', 150'-300', 300'+  | IoT                  |

Tabell 2. Hjälpvariabler på urvalsnivå i ULF.

| Variabler i $x_k^o$ | Klasser | Indelning                                 | Källa                 |
|---------------------|---------|---|-----------------------|
| Telefon             | 2       | Känt telefonnummer, Ej känt telefonnummer | Telefonnummersättning |

I SILC används delvis annan hjälpinformation än i ULF. I tabell 3 visas de hjälpvariabler som används i SILC men ej i ULF samt de hjälpvariabler som har en annan indelning i SILC än i ULF. I SILC används bara hjälpinformation på populationsnivå.

Tabell 3. Hjälpvariabler i SILC.

| Variabler i $x_k^*$ | Klasser | Indelning  | Register |
|---------------------|---------|--|----------|
| Ålder*Kön           | 22      | Åldrar 0-5, 6-10, 11-15, 16-24, 25-34, 35-44, 45-54, 55-64, 65-74, 75-84, 85+. Varje | RTB      |

|                                |    |   |     |
|--------------------------------|----|---|-----|
|                                |    | ålder är i sin tur indelad efter kön.                                     |     |
| Region                         | 8  | NUTS2-regioner  | RTB |
| Inkomst (deciler)              | 10 | Inkomstdeciler för inkomståret  | IoT |
| Inkomst (belopp)               | -  |   | IoT |
| Ekonomiskt bistånd             | 2  | Har ekonomiskt bistånd, har ej ekonomiskt bistånd                         | IoT |
| Bostadsbidrag                  | 2  | Har bostadsbidrag, har ej bostadsbidrag                                   | IoT |
| Sjuk- och aktivitetsersättning | 2  | Har sjuk- och aktivitetsersättning, har ej sjuk- och aktivitetsersättning | IoT |

### 3.2 Redovisningsförfaranden

Statistiken redovisas i SSD (Statistikdatabasen) och i Excelfiler på produktsidan [www.scb.se/ulf](http://www.scb.se/ulf) i form av andelar och antal. I Excel redovisas förutom tabeller även diagram.

I övrigt publiceras emellanåt även rapporter och artiklar med olika ämnesinriktning.

## 4 Slutliga observationsregister

### 4.1 Produktionsversioner

I det här dokumentet (SCBDOK) har framtagningen av nedanstående slutliga observationsregister beskrivits.

|                        |                                |
|------------------------|--------------------------------|
| <b>Register</b>        | Levnadsförhållanden (ULF/SILC) |
| <b>Registervariant</b> | Individer 16+ år (ULF)         |
| <b>Registerversion</b> | 2016                           |

Fortsatt dokumentation, av registrens detaljerade innehåll, finns på SCB:s webbplats. Där beskrivs alla variabler och värdemängder m.m. Dokumentationen hittar du här:

<https://www.h6.scb.se/metadata/mikrodataregister.aspx?produkt=LE0101>

Klicka dig fram med hjälp av namnen på Register, Registervariant och Registerversion som är angivna i ovanstående tabell.

### 4.2 Arkiveringsversioner

Ej aktuellt ännu, se avsnitt *0.8 Gallringsföreskrifter*.

### 4.3 Erfarenheter från senaste undersökningsomgången

Inga särskilda erfarenheter finns från denna undersökningsomgång. Arbetet har gått helt enligt plan.

## Bilagor

### Bilaga 1. Informationsbrev

# Hur lever vi i Sverige?

*Du har blivit utvald att delta i undersökningen av levnadsförhållanden (ULF/SILC), som ska ge en bild av hur vi lever våra liv och hur våra levnadsförhållanden ser ut. Frågorna handlar bland annat om din fritid, sysselsättning, hälsa och ditt boende.*

**Undersökningen har genomförts varje år sedan 1970 – talet och är sedan några år tillbaka en del av en europeisk undersökning. Det innebär att vi dels kan visa på skillnader över tid, dels kan göra jämförelser mellan olika länder. Resultaten är en viktig kunskapskälla för beslutsfattare, forskare, journalister och allmänhet. Du kan läsa om undersökningen på [www.scb.se/ulf](http://www.scb.se/ulf).**

### Dina svar är viktiga

Du är en av ungefär 20 000 personer i åldern 16 år eller äldre som har blivit slumpmässigt utvald från befolkningsregistret.

Det är frivilligt att delta i undersökningen, men din medverkan är mycket betydelsefull. Den bidrar till att resultaten blir mer tillförlitliga. Dina svar kan inte ersättas med någon annans.

Dina svar är skyddade. För mer information, se nästa sida.

### Så går det till

Du kommer att bli uppringd av en intervjuare från SCB som bokar en tid för telefonintervju. Intervjun tar i genomsnitt 25 minuter.

Om du har barn som är 12–18 år kommer intervjuaren fråga dig om barnet/barnen vill ställa upp på en intervju som tar ungefär 15 minuter. Mer information finns på tredje sidan.



*Tack på förhand för din medverkan!*

Med vänlig hälsning



Alexandra Kopf Axelman

Enhetschef

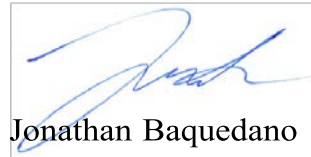

Jonathan Baquedano

Undersökningsledare

## Intervjugrupper

Ni som är utvalda för intervju är indelade i två grupper och du tillhör en av dessa. En grupp är utvald att intervjuas en gång. Den andra gruppen intervjuas en gång per år under fyra år, som en del av den europeiska undersökningen. När intervjuaren ringer dig får du veta vilken grupp du tillhör.

## Så används de lämnade uppgifterna

För att inte fråga mer än nödvändigt kompletterar vi dina svar med uppgifter som redan finns på SCB. Det är uppgifter om personnummer, adress, civilstånd, utbildningsnivå, inkomster, kontrolluppgifter för arbetsställe, uppgifter om den kommun du bor i, födelseland, medborgarskap och eventuellt datum för invandring. Motsvarande uppgifter för eventuella hushållsmedlemmar hämtas också från register på SCB. Dina svar och övriga uppgifter sparas på SCB.

När vi sammanställer resultat och gör analyser använder vi en avidentifierad datafil. Det innebär att vi inte kan se vem uppgifterna gäller – namn, adress och personnummer är borttagna.

Undersökningen analyseras förutom vid SCB även inom forskning och utredningsverksamhet, men sker då endast genom tillgång till tabeller eller uppgifter i avidentifierad form. Sådan forskning och statistikverksamhet omfattas också av statistiksekretess (se nedan).

Resultaten av undersökningen redovisas endast som statistik, det vill säga i form av tabeller och diagram i till exempel rapporter och artiklar.

## De lämnade uppgifterna skyddas

Det kommer inte att framgå vad just du har svarat när undersökningens resultat redovisas.

Uppgifterna som lämnas skyddas av sekretess enligt 24 kap. 8 § offentlighets- och sekretesslagen (2009:400). Alla på SCB som

arbetar med undersökningen omfattas av reglerna om sekretess och tystnadsplikt. Samma sekretesskydd gäller hos andra myndigheter, universitet och högskolor som får ta del av avidentifierat datamaterial.

Regler för personuppgiftsbehandling finns även i personuppgiftslagen (1998:204) samt i lagen (2001:99) och förordningen (2001:100) om den officiella statistiken.

## Information om personuppgifter

SCB är personuppgiftsansvarig för den behandling av personuppgifter som SCB utför i denna undersökning.

Du har rätt att en gång per kalenderår få gratis information, i form av ett så kallat registerutdrag, om egna personuppgifter som hanteras av SCB i egenskap av personuppgiftsansvarig. En ansökan om registerutdrag måste vara skriftlig och undertecknad av den person som utdraget gäller. Om du skulle anse att SCB har behandlat dina personuppgifter på ett sätt som bryter mot personuppgiftslagen har du rätt att begära att få personuppgifterna korrigerade, blockerade eller raderade.

### Har du barn mellan 12 och 18 år?

Om du har barn som är mellan 12 och 18 år som bor med dig vill vi gärna intervjua dem också.

I slutet av intervjun med dig frågar intervjuaren om barnet/barnen vill vara med och svara på frågor och bokar i så fall en tid för den intervjun.

Intervjun med ditt barn tar ungefär 15 minuter och som tack för hjälpen får barnet en biocheck.

## Ditt barns svar är viktiga

Statistik över barns och ungdomars levnadsförhållanden är mycket efterfrågad. Det är viktigt att veta hur barnen har det och hur de upplever sin vardag. tidigare har barn sällan själva fått komma till tals, men sedan 2001 genomför vi förutom en intervju med föräldern även en egen intervju med barn.

I barnintervjun, som vi kallar för Barn-UIF, får barnen själva svara på frågor om sin vardag. Vi frågar om skolan, fritiden, hälsan, kompisar och andra relationer.

Du kan läsa om undersökningen på [www.scb.se/barnulf](http://www.scb.se/barnulf).

## Ditt barns svar är skyddade



I likhet med informationen på föregående sida så är barnets svar sekretesskyddade och det kommer inte att framgå vad just ditt barn har svarat när undersökningens resultat redovisas.

Barn-UIF är en egen undersökning, men en del av dina svar samt uppgifter från register på SCB kommer att komplettera barnets svar. När föräldrars och barns uppgifter lagts ihop tas alla identitetsuppgifter bort från Barn-UIF.

### **Resultat**

Resultaten av intervjuerna publiceras varje år i maj på SCB:s webb [www.scb.se/ulf](http://www.scb.se/ulf) respektive [www.scb.se/barnulf](http://www.scb.se/barnulf). Mer fördjupande beskrivningar publiceras i rapporter som också publiceras på webben. Vi skriver även artiklar i SCB:s tidskrift "Välfärd", som finns att läsa på [www.scb.se/valfard](http://www.scb.se/valfard). Några resultat finns också i den här foldern.

### **För frågor**

019 -764 88 37    08 - 506 940 00

[ulf@scb.se](mailto:ulf@scb.se)

SCB, 701 89 Örebro

### **Boka intervju**

Om du själv vill boka intervju ring eller skicka sms till 019 -764 88 37.

### **Resultat**

Resultaten av intervjuerna publiceras varje år i maj på SCB:s webb [www.scb.se/ulf](http://www.scb.se/ulf) respektive [www.scb.se/barnulf](http://www.scb.se/barnulf). Mer fördjupande beskrivningar publiceras i rapporter som också publiceras på webben. Vi skriver även artiklar i SCB:s tidskrift "Välfärd", som finns att läsa på [www.scb.se/valfard](http://www.scb.se/valfard). Några resultat finns också i den här foldern.

## NÅGRA RESULTAT FRÅN UNDERSÖKNINGARNA

Svar från personer 16 år och äldre år 2014 visar att ...

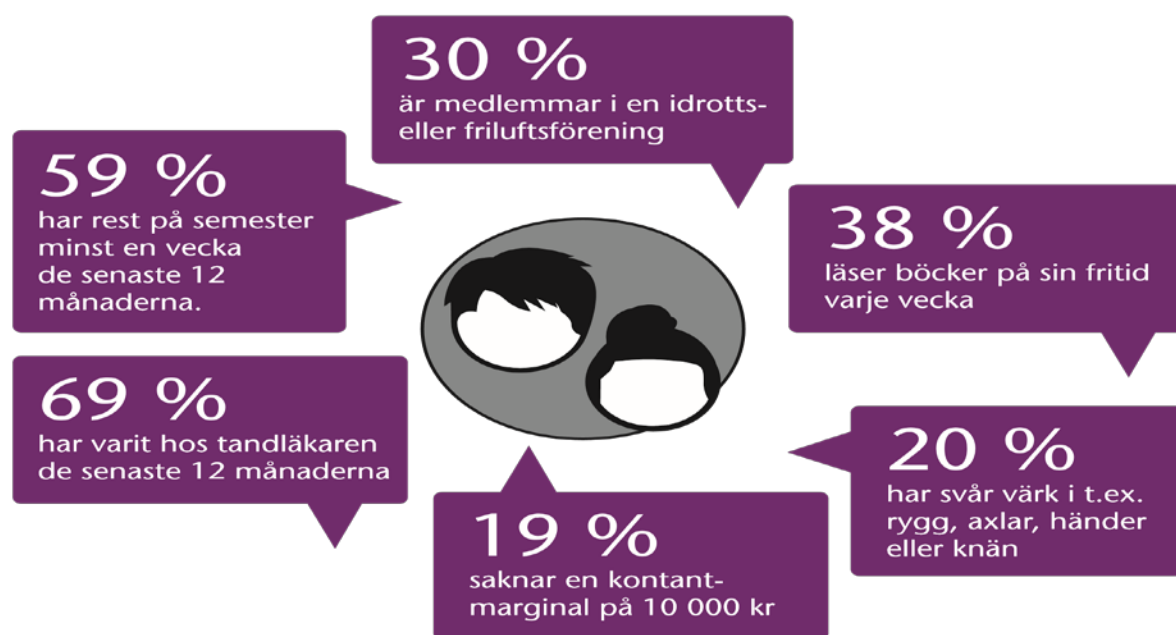

Svar från barn och ungdomar åren 2012–2014 visar bl.a. att ...

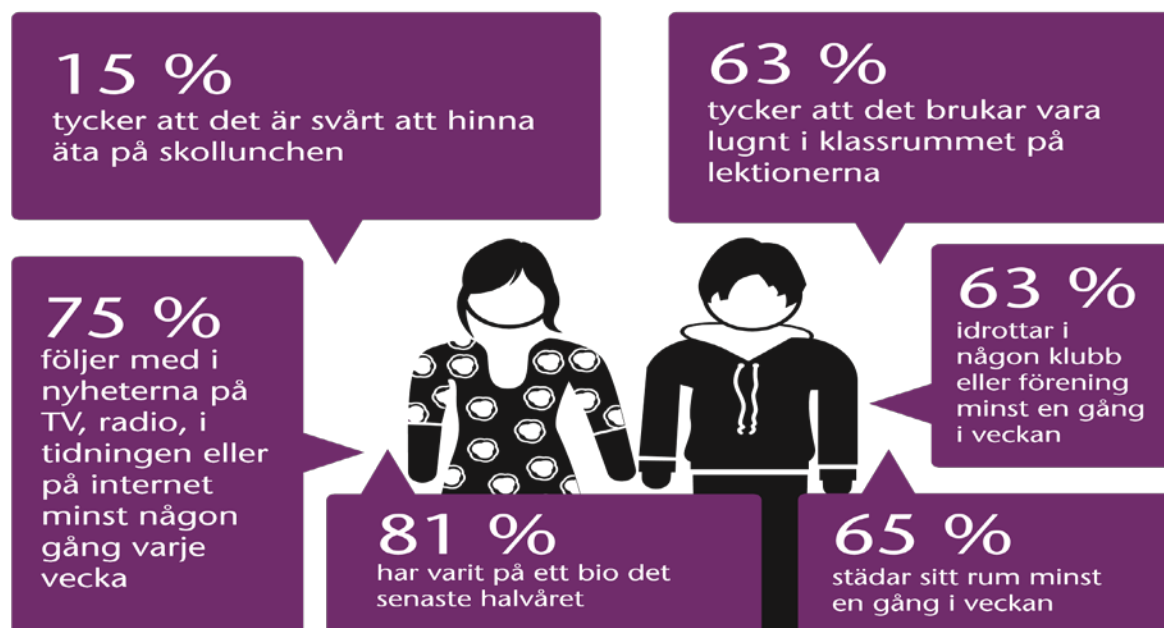

FLER RESULTAT  
HITTAR DU HÄR:

[www.scb.se/ulf](http://www.scb.se/ulf)  
[www.scb.se/barnulf](http://www.scb.se/barnulf)  
[www.scb.se/valfard](http://www.scb.se/valfard)

**Bilaga 2. Frågeformulär**

SCB

**ULF/SILC  
2015**

Frågeformulär  
ULF/SILC (tvärsnitt)

## Om frågeformuläret

Detta frågeformulär visar vilka frågor som ställs i ULF/SILC. Undersökningen har en uppbyggnad som innebär att en intervjuperson tillhör antingen ULF- eller SILC-urvalet. De som tillhör SILC-urvalet får några frågor som ULF-urvalet inte får, frågor som vi kallar för SILC fördjupningsfrågor och som byts ut varje år. SILC-fördjupningsfrågorna är markerade med blått i formuläret. Observera att detta endast ger en översiktlig bild av vilka frågor som ställs till vilka personer, då detaljerad information om vilka som får respektive fråga saknas i denna version av formuläret.

- Frågor som har vit bakgrund ställs till de som deltar i den svenska ULF-delen samt till de som för första gången deltar i den europeiska SILC-delen. Dessa frågor är antingen nationellt valda eller valda av Eurostat.
- Frågor som har blå bakgrund ställs enbart till de personer som tillhör SILC-urvalet och är valda av Eurostat.

De personer som ingår i SILC-urvalet intervjuas en gång per år under fyra år i rad. Det första året görs den längre intervjun, dvs. såväl nationella frågor som frågor bestämda av Eurostat ställs till den intervjuade. De följande tre åren är intervjun kortare eftersom de svarande då inte får de frågor som Sverige valt och detaljerade frågor om hushåll och boende endast ställs om hushållet förändrats eller om intervjupersonen flyttat. Ytterligare information finns på <http://ec.europa.eu/eurostat/web/income-and-living-conditions/overview>

För mer information om hur ULF/SILC är uppbyggt, se [www.scb.se/ulf](http://www.scb.se/ulf).

## Inledning

---

INLED1NY1

**EFTER ATT DU PRESENTERAT DIG OCH BERÄTTAT ATT DU RINGER OM (DEN BOKADE) INTERVJUN...**

*Introduktionstext som justeras något beroende på ålder*

**Jag kommer att fråga om några olika områden, till exempel boende, hälsa, fritid och arbete.**

**Intervjun tar ungefär XX minuter.**

**Om du någon gång känner att du vill avbryta samtalet så säg till så bokar vi en ny tid och jag eller någon av mina kollegor ringer upp dig och fortsätter intervjun.**

---

---

INLED2

**ANGE VEM SOM INTERVJUAS**

- 1 UP
  - 2 UP GENOM TOLK
  - 3 ANNAN PERSON (INDIREKT INTERVJU)
  - 4 ANNAN PERSON GENOM TOLK (INDIREKT INTERVJU)
- 

*OM INDIREKT INTERVJU*

INLED3NY1

**MARKERA VEM INTERVJUN GÖRS MED**

- 1 MAKE/MAKA/SAMBO
  - 2 FÖRÄLDER, SYSKON, BARN
  - 3 ANNAN ANHÖRIG (SLÄKT, VÄN)
  - 4 HEMTJÄNSTPERSONAL, VÅRD- ELLER ANNAN PERSONAL PÅ INSTITUTION
  - 5 GOD MAN
  - 6 ANNAN PERSON *ANGE VEM I NÄSTA FRÅGA*
- 

*OM INLED3NY1=6*

INLED4

**ANGE VEM INTERVJUN GÖRS MED:**

---

---

---

*OM INDIREKT INTERVJU*

INLED3ANY1

**MARKERA VARFÖR INTERVJUN GÖRS INDIREKT**

- 1 UP ÄR SENILDEMENT / HAR ALZHEIMER
- 2 UP HAR FUNKTIONSNEDSÄTTNING
- 3 UP ÄR PÅ ANNAT SÄTT AV FYSISKA ELLER PSYKISKA SKÄL OFÖRMÖGEN ATT SVARA SJÄLV
- 4 UP ÄR TILLFÄLLIGT UTOMLANDS (0-6 MÅNADER)
- 5 UP ÄR TILLFÄLLIGT UTOMLANDS (LÄNGRE ÄN 6 MÅNADER) [INTERVJUN AVSLUTAS]

**6 UP VILL INTE BLI INTERVJUAD** [INTERVJUN  
AVSLUTAS]

**7 UP ÄR AVLIDEN** (INTERVJUN AVSLUTAS)

**8 ANNAN ORSAK** ANGE VILKEN I NÄSTA FRÅGA

---

---

OM INLED3ANY1=8

INLED3D

**BESKRIV VARFÖR INTERVJUN GÖRS INDIREKT:**

---

---

OM INDIREKT INTERVJU

INLED3B

**MARKERA OM REDAN FRAMKOMMIT, ANNARS STÄLL  
FÖLJANDE FRÅGA:**

**Bor** [den utvalda intervjupersonens namn] i ditt hushåll, i eget  
hushåll eller i något särskilt boende?

- 1 BOR I SAMMA HUSHÅLL SOM IP** (intervjupersonen)
- 2 BOR I EGET HUSHÅLL**
- 3 BOR I GRUPPBOENDE**
- 4 BOR PÅ SJUKHEM ELLER ANNAN INSTITUTION**
- 5 ANNAT BOENDE** ANGE VAD I NÄSTA FRÅGA

**F8 VET EJ**

**F9 VILL EJ SVARA**

---

---

OM INLED3B=5

INLED3C

**VAD** (Vilken typ av boende?)

**BESKRIV:**

**F8 VET EJ**

**F9 VILL EJ SVARA**

---

---

---

INLED6

**Då vill jag först försäkra mig om att intervjun sker med rätt  
person.**

**Är du född** [dag månad år] ?

- 1 JA  
NEJ----->AVBRYT INTERVJUN
- 

*STÄLLS I VISSA (CA 10% AV URVALET) SLUMPMÄSSIGT  
UTVALDA INTERVJUER  
(INSPELNING SKER ENDAST VID SAMTYCKE. VID SAMTYCKE  
SKER INSPELNING AV CA HÄLFTEN AV DE TILLFRÅGADE.)*

#### MEDLYSS1

**Vi arbetar ständigt med att förbättra frågor och intervjuteknik i  
våra undersökningar  
och därför kan denna intervju komma att spelas in.**

**Den skyddas då av offentlighets- och sekretesslagen samt  
personuppgiftslagen.**

**Vi som jobbar med undersökningen har tystnadsplikt och  
inspelningen raderas inom 3 månader.**

**Går det bra för dig att vi spelar in den här intervjun?**

- 1 JA, DET GÅR BRA  
2 NEJ, SAMTYCKER INTE  
3 AVBÖJER INTERVJU HELT EFTER FRÅGA OM  
INSPELNING  
5 TRIO UR FUNKTION  
6 INTERVJUN GENOMFÖRS MED TOLK ELLER PÅ  
ANNAT SPRÅK
- 

## Boende 1

---

HH010A16

**Bor du i villa, radhus, lägenhet eller i någon annan typ av bostad?**

- 1 VILLA / SMÅHUS  
2 RADHUS / KEDJEHUS  
3 LÄGENHET / FLERBOSTADSHUS  
4 ANNAT (T.EX. HUSVAGN)  
F8 VET EJ  
F9 VILL EJ SVARA
-

OM HH010A16=4, DVS ANNAT BOENDE  
HH010KOLL1

Vad för typ av bostad?

- 1 INNEBOENDE
  - 2 STUDENTHUSKORRIDOR / INTERNATSKOLA /  
FOLKHÖGSKOLA
  - 3 SERVICEHUS (EGEN LÄGENHET)
  - 4 GRUPPBOENDE (FÖR FUNKTIONSNEDSÄTTA /  
DEMENTA)
  - 5 SJUKHEM / ÄLDREBOENDE (=INSTITUTIONSBOENDE)
  - 6 HUSBÅT, HUSVAGN ELLER LIKNANDE
  - 7 ANNAT
- F8 VET EJ  
F9 VILL EJ SVARA
- 
- 

OM HH010KOLL1=1, 2 ELLER 4.  
HH010KOLL2

*Om studenthuskorridor:*

Är ditt studentboende i en villa, radhus, lägenhet eller någon annan typ av bostad?

*Om inneboende:*

Bor du inneboende i en villa, radhus, lägenhet eller någon annan typ av bostad?

*Om bor på gruppboende:*

Är gruppboendet i en villa, radhus, lägenhet eller någon annan typ av bostad?

- 1 VILLA / SMÅHUS
  - 2 RADHUS / KEDJEHUS
  - 3 FLERBOSTADSHUS (T.EX. LÄGENHET)
  - 4 ANNAT
- F8 VET EJ  
F9 VILL EJ SVARA
- 
- 
- 

OM BOENDE I FLERBOSTADSHUS  
HH010C

SILC



Är det en byggnad med 10 eller fler lägenheter?

1 JA (10 ELLER FLER)

2 NEJ (FÄRRE ÄN 10)

F8 VET EJ

F9 VILL EJ SVARA

---

*FRÅGAN STÄLLS INTE OM DET REDAN FRAMKOMMIT ATT UP  
BOR INNEBOENDE, I STUDENHUSKORRIDOR, I  
SERVICELÄGENHET, PÅ GRUPPBOENDE ELLER SJUKHEM  
BOAVST*

För att det ska bli rätt i kommande frågor om din bostad vill jag bara stämma av om du bor i en helt vanlig bostad eller om du är inneboende, bor i studentkorridor, bor i gruppboende, bor i servicelägenhet, på sjukhem eller liknande?

1 VANLIG BOSTAD

2 INNEBOENDE

3 STUDENTHUSKORRIDOR / INTERNATSKOLA /  
FOLKHÖGSKOLA

4 SERVICEHUS (EGEN LÄGENHET)

5 GRUPPBOENDE (FÖR FUNKTIONSNEDSATT /  
DEMENTA)

6 SJUKHEM / ÄLDREBOENDE (=INSTITUTIONSBOENDE)

7 ANNAT

F8 VET EJ

F9 VILL EJ SVARA

---

*OM INNEBOENDE  
INNEBO14*

Bor du i en egen avskild del eller delar du helt eller delvis bostad med hyresvärderna?

1 BOR I EGEN DEL

2 DELAR HELT ELLER DELVIS BOSTAD MED  
HYRESVÄRDEN

F8 VET EJ

F9 VILL EJ SVARA

## Hushåll

---

INTROHUS1

**OBS! LÄS UPP HELA TEXTEN FÖR UP:**

**Nu kommer några frågor som handlar om vilka som ingår i ditt hushåll.**

**Till hushållet ska du räkna alla personer som du bor tillsammans med och som i huvudsak har gemensam ekonomi med dig. Personer som är tillfälligt borta från ditt hem, till exempel på grund av arbete eller studier, ska också räknas med.**

**TILLFÄLLIGT BORTA = MINDRE ÄN 6 MÅNADER.**

---

#### ANTALP

**Hur många personer, förutom du själv, ingår i ditt hushåll?**

**BARN SOM BOR MINDRE ÄN HALVA TIDEN HOS UP SKA INTE RÄKNAS MED.**

**ANGE 0 OM UP ÄR ENSAMBOENDE.**

**ANGE ANTAL PERSONER:**

---

#### ANTALPH1

*OM ANTALP=1*

**Ditt hushåll består alltså av dig och ytterligare en person?**

*OM ANTALP är mer än 1*

**Består ditt hushåll av dig och ytterligare [ANTALP] personer?**

- 1 JA (DET STÄMMER)**
- 2 NEJ (DET STÄMMER INTE)**

*OM "NEJ" SÅ BACKAR INTERVJUAREN ETT STEG OCH SKRIVER IN RÄTT ANTAL PERSONER I "ANTALP"*

---

*Kontrollfråga som ställs eftersom hushållskartläggningen behöver inledas med eventuell partner innan frågor om eventuella barn ställs för att följdfrågor om barnen ska bli rätt.*

#### PARTNER

*OM ANTALP=1*

**Är den person du bor tillsammans med din partner, (det vill säga någon du är gift eller sambo med)?**

*OM ANTALP>1*

**Är någon av dem du bor tillsammans med din partner, (det vill säga någon du är gift eller sambo med)?**

- 1 JA  
2 NEJ

F8 VET EJ  
F9 VILL EJ SVARA

---

---

---

*KARTLÄGGNING AV VILKA PERSONER SOM TILLHÖR  
HUSHÅLLET*

**HUSHALL**

*OM ENDAST PARTNER INGÅR I UP:S HUSHÅLL*

**Vad heter den person du är gift/sambo med?**

*OM PARTNER INGÅR I UP:S HUSHÅLL TILLSAMMANS MED  
MINST YTTERLIGARE EN PERSON*

**Då tar vi en person i taget och börjar med den du är gift/sambo  
med. Vad heter den personen?**

*I UP:S HUSHÅLL INGÅR EN PERSON, EJ PARTNER*

**Vad heter den personen (som tillhör ditt hushåll)?**

*I UP:S HUSHÅLL INGÅR FLER ÄN EN PERSON, INGEN PARTNER*

**Då tar vi en person i taget och börjar med den äldsta i hushållet.  
Vad heter den personen?**

*OM UP:S HUSHÅLL BESTÅR AV FLERA PERSONER*

**Vi fortsätter med nästa i hushållet. Vad heter den personen**

**FINNS NAMNET I LISTAN NEDAN SKRIV DÅ NUMRET SOM  
FINNS FÖRE NAMNET SOM SVAR. FINNS INTE NAMNET I  
LISTAN NEDAN, MÅSTE DU SKRIVA 20 SOM SVAR**

20 ANNAN PERSON

F8 VET EJ  
F9 VILL EJ SVARA

---

---

**TILLNAMN**

**TILLTALSNAMN:**

F8 VET EJ  
F9 VILL EJ SVARA

---

---

**EFTERNAMN**

**EFTERNAMN:**

---

---

**KON****OM SVARET ÄR GIVET BEHÖVER FRÅGAN INTE STÄLLAS:****Är det en man eller en kvinna?**

- 1 MAN
- 2 KVINNA

**F8 VET EJ**  
**F9 VILL EJ SVARA**

---

---

---

---

**ALDER****Vilket år är [TILLTALSNAMN] född?****ANGE ÅRTAL MED 4 SIFFROR:**

**F8 VET EJ**  
**F9 VILL EJ SVARA**

---

---

*OM ALDER=VET EJ ELLER VILL EJ SVARA*  
**ALDER1**

**Kan du säga ungefär hur gammal [TILLTALSNAMN] är?****(Är han/hon mellan...?)**

- 1 0-9 år
- 2 10-15 år
- 3 16-18 år
- 4 19 år eller äldre

**F8 VET EJ**  
**F9 VILL EJ SVARA**

---

---

*OM ANGETT ÅRTAL I ALDER*  
**ALDER2**

**Och vilken månad (är [TILLTALSNAMN] född)?**

- 1 JANUARI

- 2 FEBRUARI
- 3 MARS
- 4 APRIL
- 5 MAJ
- 6 JUNI
- 7 JULI
- 8 AUGUSTI
- 9 SEPTEMBER
- 10 OKTOBER
- 11 NOVEMBER
- 12 DECEMBER

- F8 VET EJ
  - F9 VILL EJ SVARA
- 
- 
- 
- 

OM ANGETT ÅRTAL I ALDER  
ALDER3

Och vilken dag (är [*TILLTALSNAMN*] född)?

ANGE DAG (1-31):

- F8 VET EJ
  - F9 VILL EJ SVARA
- 
- 

OM ANGETT ÅRTAL I ALDER  
ALDER4

Och vilka är de fyra sista siffrorna i personnumret?

- F8 VET EJ
  - F9 VILL EJ SVARA
- 
- 

RELATION1

Vilken relation har [*TILLTALSNAMN*] till dig?

- 1 MAKE/MAKA/REG. PARTNER
- 2 SAMBO
- 3 BARN (EGET/ADOPTIV ELLER  
MAKES/MAKAS/SAMBOS)
- 4 FOSTERBARN
- 5 MAMMA (EGEN, ADOPTIV, STYV, PLAST, PAPPAS  
SAMBO ETC)
- 6 PAPPA (EGEN, ADOPTIV, STYV, PLAST, MAMMAS  
SAMBO ETC)

- 7 FOSTERMAMMA
- 8 FOSTERPAPPA
- 9 SYSKON (HEL-/HALV-/STYV-/PLAST)
- 10 FOSTERSYSKON
- 11 ANNAN

- F8 VET EJ
  - F9 VILL EJ SVARA
- 
- 
- 

OM RELATION1=11 (ANNAN)  
RELATION2

VILKEN RELATION:

**M/M/S = MAKE/MAKA/SAMBO/REGISTRERAD PARTNER**

- 12 UP:S BARNBARN
  - 13 UP:S MORMOR/MORFAR
  - 14 UP:S FARMOR/FARFAR
  - 15 UP:S SVÄRSON/SVÄRDOTTER
  - 16 UP:S SYSKONS PARTNER
  - 17 UP:S SYSKONBARN
  - 18 UP:S KUSIN
  
  - 19 UP:S FASTER/FARBROR
  - 20 UP:S MOSTER/MORBROR
  - 21 UP:S INGIFTA FASTER/FARBROR
  - 22 UP:S INGIFTA MOSTER/MORBROR
  
  - 23 MAKA/MAKE/SAMBOS MAMMA/PAPPA
  - 24 MAKA/MAKE/SAMBOS MORMOR/MORFAR
  - 25 MAKA/MAKE/SAMBOS FARMOR/FARFAR
  - 26 MAKA/MAKE/SAMBOS SYSKON
  - 27 MAKA/MAKE/SAMBOS SYSKONS PARTNER
  - 28 MAKA/MAKE/SAMBOS SYSKONS BARN
  - 29 MAKA/MAKE/SAMBOS KUSIN
  
  - 30 MAKA/MAKE/SAMBOS FASTER/FARBROR
  - 31 MAKA/MAKE/SAMBOS MOSTER/MORBROR
  - 32 MAKA/MAKE/SAMBOS INGIFTA FASTER/FARBROR
  - 33 MAKA/MAKE/SAMBOS INGIFTA MOSTER/MORBROR
  
  - 35 ANNAN RELATION, ANGE VILKEN I NÄSTA FRÅGA
- 
- 

ANNANREL

**ANGE VILKEN RELATION PERSONEN HAR TILL UP:**

**F8 VET EJ**  
**F9 VILL EJ SVARA**

---

---

---

---

*STÄLLS FÖR BARN (0-19 ÅR) OM UP ÄR SAMMANBOENDE*  
**FU0161A**

**Är han/hon biologiskt barn till både dig och [NAMN  
MAKE/MAKA/SAMBO]?**

- 1 JA, ÄR BIOLOGISKT BARN TILL BÅDA**
- 2 NEJ, ÄR BARA UP:S BARN**
- 3 NEJ, ÄR MAKES/MAKAS/SAMBOS BARN**
- 4 NEJ, ÄR ADOPTIVBARN (SOM INGEN I FAMILJEN ÄR  
BIOLOGISK FÖRÄLDER TILL)**
- 5 NEJ, ÄR FOSTERBARN I FAMILJEN**

**F8 VET EJ**  
**F9 VILL EJ SVARA**

---

---

*STÄLLS FÖR BARN (0-19 ÅR) OM UP ÄR ENSAMSTÅENDE*  
**FU0161B**

**Är han/hon ditt biologiska barn?**

- 1 JA**
- 2 NEJ**

**F8 VET EJ**  
**F9 VILL EJ SVARA**

---

---

*OM FU0161B=2*  
**FU0161C**

**Är han/hon adoptivbarn, fosterbarn eller före detta  
make/maka/sambos barn?**

- 1 ADOPTIVBARN**
- 2 FOSTERBARN**
- 3 FÖRE DETTA MAKE/MAKA/SAMBOS BARN**
- 4 ANNAT**

**F8 VET EJ**  
**F9 VILL EJ SVARA**

---

---

*OM FU0161C=4 (ANNAT)*

FU0161D

**ANGE I KLARTEXT VAD UP SÄGER OM BARNET:**

- F8 VET EJ**  
**F9 VILL EJ SVARA**
- 
- 
- 

*OM BARN ELLER FOSTERBARN 0-19 ÅR I HUSHÅLLET*  
FU0181A

**Bor [BARNETS NAMN] hos dig/er en del av tiden eller hela tiden?**

- 1 HELA TIDEN**  
**2 DEL AV TIDEN**

- F8 VET EJ**  
**F9 VILL EJ SVARA**
- 
- 

*OM BARNET BOR ENDAST DEL AV TIDEN I HUSHÅLLET*  
FU0181B

**Bor [BARNETS NAMN] hos dig/er mer än halva tiden, ungefär halva tiden eller mindre än halva tiden?**

- 2 MER ÄN HALVA TIDEN**  
**3 UNGEFÄR HALVA TIDEN (VÄXELVIS BOENDE)**  
**4 MINDRE ÄN HALVA TIDEN**

- F8 VET EJ**  
**F9 VILL EJ SVARA**
- 
- 

*OM BARNET ÄR UP:S BIOLOGISKA BARN*  
BORFOD

**Har han/hon bott tillsammans med dig sedan han/hon föddes?****OBS! KODA JA OM BARNET BOTT HOS UP MINST HALVA TIDEN SEDAN FÖDSELN.**

- 1 JA**  
**2 NEJ**

- F8 VET EJ**  
**F9 VILL EJ SVARA**
- 
-



STÄLLS FÖR BARN SOM EJ BOTT MED UP SEDAN FÖDSELN och  
FÖR ÖVRIGA HUSHÅLLSMEDL.  
BORSEDAN

Sedan vilket år har du och [NAMN] bott tillsammans?

ANGE SVAR ENLIGT ÅÅÅÅ:

F8 VET EJ  
F9 VILL EJ SVARA

---

---

STÄLLS OM BARNETS BÅDA BIOLOGISKA FÖRÄLDRAR INTE  
INGÅR I UP:S HUSHÅLL  
FU2114A

Hur ofta träffar [BARNETS NAMN] sin andra biologiska förälder?

- 1 FLERA GÅNGER I VECKAN
- 2 UNGEFÄR EN GÅNG I VECKAN
- 3 UNGEFÄR VARANNAN VECKA
- 4 NÅGON GÅNG I MÅNADEN
- 5 MER SÄLLAN
- 6 INGEN KONTAKT ALLS
- 7 FÖRÄLDERN ÄR OKÄND/DÖD

F8 VET EJ  
F9 VILL EJ SVARA

---

---

TILL ALLA UTOM UP SOM BOR I GRUPPBOENDE, PÅ SJUKHEM  
/ INSTITUTION ELLER SOM INNEBOENDE  
FLERBO

OM HUSHÅLLET ENDAST BESTÅR AV UP

Finns det någon person som bor tillsammans med dig som inte  
tillhör hushållet?

OM HUSHÅLLET BESTÅR AV FLER ÄN UP

Finns det någon ytterligare person som bor tillsammans med dig  
som inte tillhör hushållet?

UTÖVER DE SOM REDAN NÄMNTS I HUSHÅLLET

- 1 JA
- 2 NEJ

F8 VET EJ  
F9 VILL EJ SVARA

---

---

OM HAR INNEBOENDE (DVS. FLERBO=1)  
FLERBO2

Bor din/er inneboende i en egen avskild del eller delar ni helt eller delvis bostad?

- 1 BOR I EGEN DEL
- 2 DELAR HELT ELLER DELVIS BOSTAD

F8 VET EJ  
F9 VILL EJ SVARA

---

OM INNEBOENDE DELAR BOSTAD MED UP  
FLERBO3

Hur många inneboende har du/ni?

ANGE HUR MÅNGA:

F8 VET EJ  
F9 VILL EJ UPPGE RELATION

---

## Boende 2

Avsnittet avser intervjuade som inte bor i gruppboende eller på sjukhem eller annan institution.

---

HH021A16

Och så lite fler frågor om din bostad.

Äger eller hyr du/ni bostaden eller är det en bostadsrätt?

- 1 ÄGER (INKL. ÄGANDERÄTT)
- 2 HYR (FÖRSTA, ANDRA, TREDJE OSV. HAND)
- 3 BOSTADSRÄTT
- 4 BOR HYRESFRITT / KOSTNADSFRI

F8 VET EJ  
F9 VILL EJ SVARA

---

HH031

OM ÄGANDERÄTT eller BOSTADSRÄTT:

Vilket år köpte du eller någon annan som bor i ditt hushåll bostaden?

OM ÄRVT ELLER FÅTT ANGE ÅRET

*OM HYRESRÄTT MEN EJ INNEBOENDE, STUDENTKORRIDOR,  
GRUPPBOENDE eller INSTITUTION:*

**Vilket år fick du eller någon annan som bor i ditt hushåll idag,  
hyreskontrakt för bostaden?**

*OM STUDENTKORRIDOR:*

**Vilket år flyttade du in i det studentrum du nu har?**

*OM INNEBOENDE:*

**Vilket år flyttade du som inneboende till din nuvarande bostad?**

*ÖVRIGA:*

**Vilket år flyttade du in där du nu bor?**

**ANGE ÅR: (EX. 1980)**

**F8 VET EJ**

**F9 VILL EJ SVARA**

---

**ANTALP2**

**Hur många personer är det i din hyresvärds familj?**

**ANGE ANTAL PERSONER:**

**F8 VET EJ**

**F9 VILL EJ SVARA**

---

---

**BOKVM16**

*Frågan formuleras olika beroende på tidigare svar*

**Hur stor är bostadens yta i kvadratmeter?**

*Om har inneboende:*

**Om du bortser från de rum som hyrs ut hur stor är bostadens yta i  
kvadratmeter?**

*Om är inneboende:*

**Om du ser till den del av bostaden som du hyr, hur stor är då  
bostadens yta i kvadratmeter?**

**ANGE SVAR I M2 (kvadratmeter):**

**F8 VET EJ**

**F9 VILL EJ SVARA**

---

*OM UP BOR I BOSTAD SOM ÄR MINDRE ÄN 60 KVADRATMETER  
HH030A16*

*Frågan formuleras olika beroende på tidigare svar*

**Finns det kök eller kokvrå (i bostaden)?**

*Om är inneboende:*

**Finns det kök eller kokvrå i din del av bostaden (som du hyr)?**

*Om bor i studenthuskorridor:*

**Finns det pentry i ditt studentrum?**

- 1 JA, KÖK
- 2 JA, KOKVRÅ / PENTRY / KOKSKÅP
- 3 NEJ

**F8 VET EJ**

**F9 VILL EJ SVARA**

---

**HH030B16**

*Frågan formuleras olika beroende på tidigare svar*

**Om du bortser från köket, hur många rum finns det i bostaden?**

*Om har inneboende:*

**Om du bortser från köket och de rum som hyrs ut, hur många rum finns det i bostaden?**

*Om är inneboende:*

**Om du bortser från köket, hur många rum finns det i den del av bostaden som du hyr?**

**ANGE ANTAL RUM I BOSTADEN**

**F8 VET EJ**

**F9 VILL EJ SVARA**

---

---

---

*FRÅGA TILL DE SOM BOR INNEBOENDE ELLER I  
STUDENTBOENDE*

**HH091A16**

**SILC**

**Har du/ni egen toalett eller delar du/ni den med någon som inte tillhör ert hushåll?**

- 1 EGEN TOALETT
- 2 DELAR TOALETT

**F8 VET EJ**

**F9 VILL EJ SVARA**

---

*FRÅGA TILL DE SOM SVARAT "ANNAT" BOENDE*

**HH091B16**

**SILC**

**Har du/ni tillgång till en vattentoalett i eller i närheten av din/er bostad?**

- 1 JA
- 2 NEJ

F8 VET EJ  
F9 VILL EJ SVARA

---

*FRÅGA TILL DE SOM SVARAT JA PÅ HH091B16  
HH091C16*

SILC

**Delar du/ni toalett med någon som inte tillhör ert hushåll?**

- 1 JA
- 2 NEJ

F8 VET EJ  
F9 VILL EJ SVARA

---

*FRÅGA TILL DE VARS BOSTAD ÄR MINDRE ÄN 60  
KVADRATMETER  
HH081A16*

SILC

**Har du/ni tillgång till bad eller dusch i din/er bostad?**

- 1 JA
- 2 NEJ

F8 VET EJ  
F9 VILL EJ SVARA

---

*FRÅGA TILL DE VARS BOSTAD ÄR MINDRE ÄN 60  
KVADRATMETER, HAR TILLGÅNG TILL BAD/DUSCH I BOSTADEN  
OCH SOM ÄR INNEBOENDE ELLER BOR PÅ STUDENTBOENDE  
HH081B16*

SILC

**Delar du/ni bad eller dusch med någon som inte tillhör ert hushåll?**

- 1 JA
- 2 NEJ

F8 VET EJ  
F9 VILL EJ SVARA

---

INTROBO2

SILC

Nu kommer jag att ställa några frågor om olika problem som kan finnas i en bostad.

---

HS16016

SILC

Tycker du att din bostad är alltför mörk även en solig dag?

- 1 JA
- 2 NEJ

F8 VET EJ  
F9 VILL EJ SVARA

---

HH040A16

SILC

Har du problem med läckande tak eller fukt i väggar, i golv eller i husgrunden (i din bostad)?

- 1 JA
- 2 NEJ

F8 VET EJ  
F9 VILL EJ SVARA

---

*OM EJ JA-SVAR PÅ HH040A16*  
HH040B16

SILC

Har du problem med röta i fönsterkarmar eller golv (i din bostad)?

- 1 JA
- 2 NEJ

F8 VET EJ  
F9 VILL EJ SVARA

---

HS170A16

SILC

Har du i din bostad problem med oväsen från grannar?

- 1 JA
- 2 NEJ

F8 VET EJ  
F9 VILL EJ SVARA

HS170B16

SILC

Har du i din bostad problem med oväsen utifrån, till exempel från trafik, affärer eller industrier?

- 1 JA
- 2 NEJ

F8 VET EJ  
F9 VILL EJ SVARA

INTROBO3

SILC

Och så några frågor om ditt bostadsområde.

**LÄS OM UP FRÅGAR:** Med bostadsområde menar vi det område som du själv betraktar som den närmaste omgivningen.

HS18016

SILC

Har du i ditt bostadsområde problem med luftföroreningar eller andra miljöproblem?

- 1 JA
- 2 NEJ

F8 VET EJ  
F9 VILL EJ SVARA

HS19016

SILC

Har du i ditt bostadsområde problem med brottslighet, våld eller vandalisering?

- 1 JA
- 2 NEJ

F8 VET EJ  
F9 VILL EJ SVARA

**Barntillsyn**

**INTROBARN1***OM BARN 0-12 ÅR I HUSHÅLLET:*

**Nu kommer några frågor om barntillsyn som gäller barn som bor minst halva tiden i hushållet och är 12 år eller yngre.**

---

**RESKODB****FRÅGORNA GÄLLER**

.. NN ..

**F9 BORTFALL FÖR DETTA BARN**

---

*OM BARN 5-7 ÅR I HUSHÅLLET:***RL010A**

**Går han/hon i förskoleklass eller har han/hon börjat vanliga skolan (grundskolan)?**

- 1 VANLIGA SKOLAN (GRUNDSKOLA ÅK 1 ELLER HÖGRE)**
- 2 FÖRSKOLEKLASS (EL. LIKNANDE - SE INSTRUKTION)**
- 3 GÅR INTE I NÅGON FORM AV SKOLA**

**F8 VET EJ****F9 VILL EJ SVARA**

---

*OM BARN 8-12 ÅR I HUSHÅLLET:***RL010AA**

**Går han/hon i skolan?**

- 1 JA**
- 3 NEJ**

**F8 VET EJ****F9 VILL EJ SVARA**

---

---

---

*OM BARN 0-12 ÅR I HUSHÅLLET:***RL010B**

**Hur har du/ni ordnat med tillsynen för ..NN.. (före eller efter skolans slut)?**



**ANGE FLERA SVAR MED MELLANSLAG MELLAN OM  
AKTUELLT.**

**FRITIDS SOM DRIVS SOM FÖRÄLDRAKOOPERATIV=KOD 1  
FÖRSKOLA SOM DRIVS SOM  
FÖRÄLDRAKOOPERATIV=KOD 2**

- 1 FRITIDS (EFTIS, M.M.)**
  - 2 FÖRSKOLA (DAGIS)**
  - 3 DAGMAMMA (FAMILJEDAGHEM,  
DAGBARNVÅRDARE)**
  - 4 ANSTÄLLD BARNFLICKA**
  - 5 FÅR TILLSYN AV MOR-/FARFÖRÄLDRAR/ANDRA  
SLÄKTINGAR/VÄNNER/GRANNAR**
  - 6 FÖRÄLDER ÄR HEMMA**
  - 7 BARNET KLARAR SIG SJÄLV**
  - 8 PERSONLIG ASSISTENT/VÅRDARE**
  - 9 ANNAT**
- F8 VET EJ**  
**F9 VILL EJ SVARA**
- 

*OM FÖRSKOLA:*  
**RL010B1**

**Är det en kommunal eller privat förskola?**

- 1 KOMMUNAL**
  - 2 PRIVAT**
  - 3 FÖRÄLDRAKOOPERATIV**
- F8 VET EJ**  
**F9 VILL EJ SVARA**
- 

*OM FÖRÄLDRAKOOPERATIV:*  
**RL010B2**

**Kom barnen till föräldrakooperativet genom kommunens kö?**

- 1 JA**
  - 2 NEJ**
- F8 VET EJ**  
**F9 VILL EJ SVARA**
- 

*OM FAMILJEDAGHEM:*  
**RL010B3**

**Är det en kommunal eller privat dagmamma (familjedaghem)?**

- 1 KOMMUNAL**

2 PRIVAT

F8 VET EJ

F9 VILL EJ SVARA

---

---

---

*OM FAMILJEDAGHEM, DAGBARNVÅRDARE:*  
RL010B3

Är det en kommunal eller privat dagmamma (familjedaghem)?

1 KOMMUNAL

2 PRIVAT

F8 VET EJ

F9 VILL EJ SVARA

---

RL030

SILC

Hur många timmar i veckan brukar .. NN .. vara på fritids (eller liknande)?

ANGE ANTAL HELA TIMMAR

F8 VET EJ

F9 VILL EJ SVARA

---

---

RL040

SILC

Hur många timmar i veckan brukar ..NN.. vara på förskola / vara på föräldrakooperativet

ANGE ANTAL HELA TIMMAR

F8 VET EJ

F9 VILL EJ SVARA

---

---

RL050A

SILC

Hur många timmar i veckan brukar .. NN .. vara hos dagmamma (familjedaghem)?

ANGE ANTAL HELA TIMMAR

F8 VET EJ

F9 VILL EJ SVARA

RL050B

SILC

Hur många timmar i veckan brukar .. NN .. få tillsyn av barnflicka?

ANGE ANTAL HELA TIMMAR

F8 VET EJ

F9 VILL EJ SVARA

RL060

SILC

Hur många timmar i veckan brukar .. NN .. få tillsyn av mor-  
/farföräldrar, vänner eller grannar?

GÄLLER ENDAST OM TILLSYVEN SKER REGELBUNDET.  
OM TILLSYVEN ENDAST SKER IBLAND SOM EN  
"NÖDLÖSNING" - KODA 0.

ANGE ANTAL HELA TIMMAR

F8 VET EJ

F9 VILL EJ SVARA

HC050

SILC, FÖRDJUPNINGSPÅRÅGA 2016

*Om barnet går i formell barnomsorg (förskola, dagmamma eller fritids):*

**Behöver du/ni i dagsläget mer eller annan barnomsorg för (barnets namn) än den du/ni redan har?**

*Om barnet inte går i formell barnomsorg:*

**0-5 år: Skulle du/ni i dagsläget vilja att .. NN .. gick i förskola eller hos en dagmamma?**

**6 år: Skulle du/ni i dagsläget vilja att .. NN .. gick i förskola, hos en dagmamma eller på fritids?**

**7-12 år: Skulle du/ni i dagsläget vilja att .. NN .. gick på fritids eller hos en dagmamma?**

1 JA

2 NEJ

F8 VET EJ

F9 VILL EJ SVARA

OM JA-SVAR PÅ HC050

HC060 SILC, FÖRDJUPNINGSPÅRÅGA 2016

Vilket är det främsta skälet till att du/ni inte har den barnomsorg som du/ni behöver?

- 1 HAR INTE RÅD
  - 2 DET FINNS INGA PLATSER
  - PLATS FINNS MEN ...
  - 3 ... FÖR LÅNGT BORT FRÅN HEMMET
  - 4 ... ÖPPETTIDERNA ÄR INTE LÄMPLIGA
  - 5 ... OMSORGENS KVALITET BEDÖMS INTE VARA TILLRÄCKLIGT HÖG
  - 6 ANNAT SKÄL
- F8 VET EJ  
F9 VILL EJ SVARA
- 
- 
- 

OM TILLSYN=1-6 OCH BARNET GÅR I SKOLA  
RL010B4

Brukar barnet klara sig själv under minst en timme i stort sett varje skoldag?

**KLARA SIG SJÄLV = UTAN SÄRSKILD TILLSYN**

- 1 JA
  - 2 NEJ
- F8 VET EJ  
F9 VILL EJ SVARA
- 

OM JA-SVAR PÅ HC050  
HC040 SILC, FÖRDJUPNINGSPÅRÅGA 2016

Om du tänker på kostnaden för barnomsorg, tycker du/ni att det är mycket svårt, svårt, ganska svårt, ganska lätt, lätt eller mycket lätt att ha råd med det?

- 1 MYCKET SVÅRT
- 2 SVÅRT
- 3 GANSKA SVÅRT
- 4 GANSKA LÄTT
- 5 LÄTT
- 6 MYCKET LÄTT

**F8 VET EJ**  
**F9 VILL EJ SVARA**

---

EK0231

Ungefär hur stor är din/er kostnad för barntillsyn per månad? (Om du räknar med alla dina/era barn, ungefär hur stor är kostnaden för barntillsyn per månad?)

**KRONOR:**

**F8 VET EJ**  
**F9 VILL EJ SVARA**

---

## Sociala relationer

---

**INTRO**

Nu kommer ett avsnitt som handlar om sociala relationer.

---

*OM 16–74 ÅR OCH INGA FÖRÄLDRAR I HUSHÅLLET*  
SO0031

**Lever dina föräldrar?**

- 1 JA, MAMMA**
- 2 JA, PAPPA**
- 3 JA, BÅDE MAMMA OCH PAPPA**
- 4 NEJ**

**F8 VET EJ**  
**F9 VILL EJ SVARA**

---

*OM 16–74 ÅR OCH NÅGON FÖRÄLDER LEVER ENLIGT SVAR PÅ*  
SO0031  
SO0032A

**Hur ofta brukar du träffa och vara tillsammans med någon av dina föräldrar/ din mamma/ din pappa?**

- 1 EN ELLER FLERA GGR VARJE VECKA**
- 2 NÅGON/ NÅGRA GÅNGER I MÅNADEN**
- 3 NÅGON/ NÅGRA GÅNGER I KVARTALET**
- 4 NÅGON/ NÅGRA GÅNGER OM ÅRET**
- 5 MER SÄLLAN ELLER ALDRIG**

**F8 VET EJ**

**F9 VILL EJ SVARA**

---

---

OM 16–74 ÅR OCH NÅGON FÖRÄLDER LEVER ENLIGT SVAR PÅ  
SO0031  
ENDAST DIREKT INTRVJU  
SO1635

**Hur ofta brukar ni ha kontakt per telefon eller dator?**

**T.EX. SMS, E-POST, TWITTER, FACEBOOK**

- 1 DAGLIGEN
- 2 VARJE VECKA (MEN INTE DAGLIGEN)
- 3 VARJE MÅNAD (MEN INTE VARJE VECKA)
- 4 MER SÄLLAN ELLER ALDRIG

**F8 VET EJ**

**F9 VILL EJ SVARA**

---

---

---

SO0041A

**Har du några barn som inte bor med dig?**

**AVSER NU LEVANDE BARN**

- 1 JA
- 2 NEJ

**F8 VET EJ**

**F9 VILL EJ SVARA**

---

---

---

OM HAR BARN UTANFÖR HUSHÄLLET  
SO0042A

**Hur ofta brukar du träffa och vara tillsammans med något (av dessa) barn?**

**ANPASSA FRÅGAN EFTER FÖREGÅENDE SVAR**

- 1 EN ELLER FLERA GGR VARJE VECKA
- 2 NÅGON/ NÅGRA GÅNGER I MÅNADEN
- 3 NÅGON/ NÅGRA GÅNGER I KVARTALET
- 4 NÅGON/ NÅGRA GÅNGER OM ÅRET
- 5 MER SÄLLAN ELLER ALDRIG

6 ALLA UP:S BARN ÄR DÖDA

**F8 VET EJ**

**F9 VILL EJ SVARA**

---

---

OM HAR BARN UTANFÖR HUSHÅLLET  
ENDAST DIREKT INTRVJU  
SO1645

Hur ofta brukar ni ha kontakt per telefon eller dator?

**T.EX. SMS, E-POST, TWITTER, FACEBOOK**

- 1 DAGLIGEN
- 2 VARJE VECKA (MEN INTE DAGLIGEN)
- 3 VARJE MÅNAD (MEN INTE VARJE VECKA)
- 4 MER SÄLLAN ELLER ALDRIG

F8 VET EJ

F9 VILL EJ SVARA

---

---

---

SO0051A

*Om inte bor med syskon:*

**Har du några syskon?**

*Om bor med syskon:*

**Har du några fler syskon än dem du bor tillsammans med?**

**AVSER NU LEVANDE SYSKON**

- 1 JA
- 2 NEJ

F8 VET EJ

F9 VILL EJ SVARA

---

---

OM HAR SYSKON UTANFÖR HUSHÅLLET:  
SO0052A

Hur ofta brukar du träffa och vara tillsammans med något (av dessa) syskon?

**ANPASSA FRÅGAN EFTER FÖREGÅENDE SVAR**

- 1 EN ELLER FLERA GGR VARJE VECKA
- 2 NÅGON/NÅGRA GÅNGER I MÅNADEN
- 3 NÅGON/NÅGRA GÅNGER I KVARTALET
- 4 NÅGON/NÅGRA GÅNGER OM ÅRET
- 5 MER SÄLLAN ELLER ALDRIG
  
- 6 ALLA UP:S SYSKON ÄR DÖDA

**F8 VET EJ**  
**F9 VILL EJ SVARA**

---

---

SO0062

**Hur ofta brukar du träffa och vara tillsammans med andra släktingar, vänner eller bekanta?**

**POJK- ELLER FLICKVÄN SKA OCKSÅ RÄKNAS MED**

- 1 EN ELLER FLERA GGR VARJE VECKA**
- 2 NÅGON/NÅGRA GÅNGER I MÅNADEN**
- 3 NÅGON/NÅGRA GÅNGER I KVARTALET**
- 4 NÅGON/NÅGRA GÅNGER OM ÅRET**
- 5 MER SÄLLAN ELLER ALDRIG**

**F8 VET EJ**  
**F9 VILL EJ SVARA**

---

---

---

*ENDAST DIREKT INTRVJU*  
PS081

**Ungefär hur ofta deltar du aktivt i något socialt nätverk på Internet, till exempel Facebook, Instagram, Twitter eller liknande?**

**AKTIV = BIDRAR TILL DISKUSSIONEN I NÄTVERKET / FORUMET**

- 1 VARJE DAG**
- 2 VARJE VECKA (MEN INTE DAGLIGEN)**
- 3 NÅGRA GÅNGER I MÅNADEN (MEN INTE VARJE VECKA)**
- 4 EN GÅNG I MÅNADEN**
- 5 MINST EN GÅNG PER ÅR (MEN MER SÄLLAN ÄN EN GÅNG I MÅNADEN)**
- 6 MER SÄLLAN ÄN EN GÅNG PER ÅR**
- 7 ALDRIG**

**F8 VET EJ**  
**F9 VILL EJ SVARA**

---

---

*ENDAST DIREKT INTRVJU*



SO0071

*Om har make/maka/sambo:***Om du inte räknar med din make/maka/sambo, har du någon nära vän som du kan prata med om vad som helst?***Om inte har make/maka/sambo:***Har du någon nära vän som du kan prata med om vad som helst?**

- 1 JA
- 2 NEJ

F8 VET EJ  
F9 VILL EJ SVARA

---

---

## Hälsa

---

INLEDHA1

**Nu kommer några frågor om din hälsa.**

---

OM DIREKT INTERVJU  
PH010U14

**Hur tycker du att din hälsa är i allmänhet? Är den ...**

- 1 mycket bra
- 2 bra
- 3 någorlunda
- 4 dålig
- 5 mycket dålig

F8 VET EJ  
F9 VILL EJ SVARA

---

---

PH020A

**Har du någon långvarig sjukdom eller hälsoproblem?**

**RÄKNA ÄVEN MED FUNKTIONSNEDSÄTTNING /  
HANDIKAPP.  
BESVÄR SOM VARAT, ELLER BERÄKNAS VARA, MINST 6  
MÅNADER**

- 1 JA
- 2 NEJ

**F8 VET EJ**  
**F9 VILL EJ SVARA**

---

---

**PH030A**

**Har du svårt att delta i aktiviteter eller klara av sysslor som de flesta andra klarar av?**

**AVSER BÅDE ARBETE OCH FRITID**

- 1 JA (HAR SVÅRT MED NÅGOT)**
- 2 NEJ (HAR INTE SVÅRT MED NÅGOT)**

**F8 VET EJ**  
**F9 VILL EJ SVARA**

---

---

---

*OM SVAR=JA PÅ PH030A*  
**PH030B**

**Beror det på din hälsa eller något annat?**

- 1 HÄLSA / SJUKDOM, ÅLDERSKRÄMPOR,  
FUNKTIONSNEDSÄTTNING / HANDIKAPP**
- 2 ANNAT**

**F8 VET EJ**  
**F9 VILL EJ SVARA**

---

---

*OM SVAR=1 PÅ PH030B*  
**PH030C**

**Skulle du säga att du har mycket svårt eller ganska svårt att delta i den/de aktiviteter som du har svårt att klara av?**

**OM DET VARIERAR, FÖRSÖK ANGE HUR DET OFTAST ÄR.**

- 1 MYCKET SVÅRT**
- 2 GANSKA SVÅRT**

**F8 VET EJ**  
**F9 VILL EJ SVARA**

---

---

*OM SVAR=1 PÅ PH030B, DVS. HAR AKTIVITETSNEDESÄTTNING  
PGA HÄLSA*

PH030D

Har dessa svårigheter pågått under minst sex månader?

**RÄKNA ÄVEN MED SÄSONGSBUNDNA / ÅTERKOMMANDE SVÅRIGHETER, T.EX. "SKOV".**

- 1 JA
- 2 NEJ

F8 VET EJ  
F9 VILL EJ SVARA

---

---

*OM INTE BOR I GRUPPBOENDE ELLER PÅ SJUKHEM  
HA14DOKTOR*

Har du under de senaste 12 månaderna besökt läkare på grund av egen sjukdom?

**AVSER LÄKARBESÖK PÅ SJUKHUS, VÅRDCENTRAL,  
PRIVAT LÄKARMOTTAGNING.  
HEMBESÖK AV LÄKARE SKA RÄKNAS MED.**

- 1 JA
- 2 NEJ

F8 VET EJ  
F9 VILL EJ SVARA

---

---

---

PH040U14

Har du någon gång under de senaste 12 månaderna verkligen behövt läkarvård men inte sökt vård?

- 1 JA
- 2 NEJ

F8 VET EJ  
F9 VILL EJ SVARA

---

---

*OM PH040U14=1, DVS. HAR AVSTÅTT FRÅN ATT SÖKA  
LÄKARVÅRD TROTS BEHOV  
PH050U14*

Vilken var den främsta orsaken till att du inte sökte (vård)?

- 1 HADE INTE RÅD
- 2 FÖR LÅNG VÄNTELISTA / VÄNTETID
- 3 HADE INTE TID
- 4 FÖR LÅNGT ATT RESA
- 5 RÄDD FÖR ATT GÅ TILL LÄKARE / SJUKHUS ELLER SPRUTRÄDD ETC
- 6 VILLE VÄNTA ETT TAG
- 7 KÄNDE INTE TILL NÅGON BRA LÄKARE
- 8 ANNAN ORSAK

F8 VET EJ  
F9 VILL EJ SVARA

---

---

**HA14DENT**

När var du senast hos tandläkare eller tandhygienist?

**FRÅGA OM UP SVARAR "UNGEFÄR 1 ÅR":** Tror du det var mer eller mindre än ett år sedan?

- 1 MINDRE ÄN 1 ÅR SEDAN
- 2 FÖR 1 MEN INTE 2 ÅR SEDAN
- 3 FÖR 2 MEN INTE 5 ÅR SEDAN
- 4 FÖR 5 ÅR SEDAN ELLER MER
- 5 ALDRIG VARIT HOS TANDLÄKARE/TANDHYGIENIST

F8 VET EJ  
F9 VILL EJ SVARA

---

---

**PH060U14**

Har du någon gång under de senaste 12 månaderna verkligen behövt tandvård men inte sökt vård?

- 1 JA
- 2 NEJ

F8 VET EJ  
F9 VILL EJ SVARA

---

---

---

*OM PH060U14=1, DVS. HAR AVSTÅTT FRÅN ATT SÖKA  
TANDLÄKARVÅRD TROTS BEHOV*  
**PH070U14**

Vilken var den främsta orsaken till att du inte sökte (tandvård)?

- 1 HADE INTE RÅD
- 2 FÖR LÅNG VÄNTELISTA / VÄNTETID
- 3 HADE INTE TID
- 4 FÖR LÅNGT ATT RESA
- 5 TANDLÄKARSKRÄCK
- 6 VILLE VÄNTA ETT TAG
- 7 KÄNDE INTE TILL NÅGON BRA TANDLÄKARE
- 8 ANNAN ORSAK

F8 VET EJ

F9 VILL EJ SVARA

---

*FRÅGA SOM STÄLLS OM EJ UPPGIFT OM DETTA FINNS FRÅN TIDIGARE FRÅGOR OM TANDLÄKARBESÖK RESPEKTIVE LÄKARBESÖK – OM UPPGIFT FINNS TILLDELAS SVAR BASERAT PÅ TIDIGARE FRÅGORS SVAR.*

HC160

SILC, FÖRDJUPNINGSPÅRÅGA 2016

*Om ensamboende:*

**Har du varit på tandläkarbesök eller något hälso- och sjukvårdsbesök under de senaste 12 månaderna?**

*Om ej ensamboende:*

**Har du eller någon i ditt hushåll varit på tandläkarbesök eller något hälso- och sjukvårdsbesök under de senaste 12 månaderna?**

1 JA

2 NEJ

F8 VET EJ

F9 VILL EJ SVARA

---

*Om JA-svar på HC160 tilldelas denna fråga ett JA-svar eftersom SILC-frågan avser kostnader för tandläkarbesök, hälso- och sjukvårdsbesök och/eller medicin de senaste 12 månaderna.*

HC170

SILC, FÖRDJUPNINGSPÅRÅGA 2016

*Om ensamboende:*

**Har du haft några kostnader för medicin under de senaste 12 månaderna?**

*Om ej ensamboende:*

**Har du eller någon i ditt hushåll haft några kostnader för medicin under de senaste 12 månaderna?**

1 JA

2 NEJ

F8 VET EJ

F9 VILL EJ SVARA

---

---

FRÅGA STÄLLS OM HUSHÅLLET HAFT KOSTNADER FÖR  
TANDLÄKAR. ELLER LÄKARBESÖK ELLER MEDICIN  
HC180 SILC, FÖRDJUPNINGSFRÅGA 2016

Om du tänker på alla dina/era kostnader för tandläkarbesök,  
hälso- och sjukvård och medicin under de senaste 12 månaderna,  
upplever du att det har varit mycket svårt, svårt, ganska svårt,  
ganska lätt eller mycket lätt att ha råd med dessa kostnader?

- 1 MYCKET SVÅRT
- 2 SVÅRT
- 3 GANSKA SVÅRT
  
- 4 GANSKA LÄTT
- 5 LÄTT
- 6 MYCKET LÄTT
  
- 7 HAR INTE HAFT NÅGRA SÅDANA KOSTNADER
  
- F8 VET EJ
- F9 VILL EJ SVARA

---

INLEDHA3

Nu kommer frågor om några specifika sjukdomar och besvär.

---

HA14ALLERA

Har du någon allergi?

- 1 JA
  - 2 NEJ
  
  - F8 VET EJ
  - F9 VILL EJ SVARA
- 

OM HA14ALLERA=1, DVS. HAR ALLERGI  
HA14ALLERB

Tycker du att du har svåra eller lätta allergiska besvär?

- 1 SVÅRA
- 2 LÄTTA
  
- F8 VET EJ

**F9 VILL EJ SVARA**

---

---

---

**HA14ASTMAA**

**Har du astma?**

- 1 JA
- 2 NEJ

**F8 VET EJ**  
**F9 VILL EJ SVARA**

---

---

*OM HA14ASTMAA=1, DVS. HAR ASTMA.*  
**HA14ASTMAB**

**Tycker du att du har svåra eller lätta besvär med astma?**

**OM DET VARIERAR, ANGE HUR DET OFTAST ÄR NÄR UP  
NUMERA HAR BESVÄR**

- 1 SVÅRA
- 2 LÄTTA

**F8 VET EJ**  
**F9 VILL EJ SVARA**

---

---

*OM DIREKT INTERVJU*  
**HA14PAIN1A**

**Har du värk i skuldror, nacke eller axlar?**

- 1 JA
- 2 NEJ

**F8 VET EJ**  
**F9 VILL EJ SVARA**

---

---

*OM DIREKT INTERVJU OCH HA14PAIN1A=1*  
**HA14PAIN1B**

**Tycker du att du har svår eller lätt värk?**

**OM DET VARIERAR, ANGE HUR DET OFTAST ÄR NÄR UP  
NUMERA HAR VÄRK**

- 1 SVÅR  
2 LÄTT

F8 VET EJ  
F9 VILL EJ SVARA

---

---

---

*OM DIREKT INTERVJU*  
HA14PAIN2A

**Har du ryggvärk eller höftsmärtor?**

- 1 JA  
2 NEJ

F8 VET EJ  
F9 VILL EJ SVARA

---

---

*OM DIREKT INTERVJU OCH HA14PAIN2A=1*  
HA14PAIN2B

**Tycker du att du har svår eller lätt värk?**

**OM DET VARIERAR, ANGE HUR DET OFTAST ÄR NÄR UP  
NUMERA HAR VÄRK**

- 1 SVÅR  
2 LÄTT

F8 VET EJ  
F9 VILL EJ SVARA

---

---

*OM DIREKT INTERVJU*  
HA14PAIN3A

**Har du värk i armar, händer, ben eller fötter?**

- 1 JA  
2 NEJ

F8 VET EJ  
F9 VILL EJ SVARA

---

---

*OM DIREKT INTERVJU OCH HA14PAIN3A=1*



HA14PAIN3B

**Tycker du att du har svår eller lätt värk?****OM DET VARIERAR, ANGE HUR DET OFTAST ÄR NÄR UP  
NUMERA HAR VÄRK****1 SVÅR****2 LÄTT****F8 VET EJ****F9 VILL EJ SVARA**

---

---

---

*OM DIREKT INTERVJU*

HA14SLEEPA

**Har du besvär med sömnen?****1 JA****2 NEJ****F8 VET EJ****F9 VILL EJ SVARA**

---

---

*OM DIREKT INTERVJU OCH HA14SLEEPA=1*

HA14SLEEPB

**Tycker du att du har svåra eller lätta besvär med sömnen?****1 SVÅRA****2 LÄTTA****F8 VET EJ****F9 VILL EJ SVARA**

---

---

*OM DIREKT INTERVJU*

HA14OROA

**Har du besvär av ängslan, oro eller ångest?****1 JA****2 NEJ****F8 VET EJ****F9 VILL EJ SVARA**

---

---

OM DIREKT INTERVJU OCH HA14OROA=1  
HA14OROB

Tycker du att du har svåra eller lätta besvär av ångslan, oro eller ångest?

**OM DET VARIERAR, ANGE HUR DET OFTAST ÄR NÄR UP  
NUMERA HAR DESSA BESVÄR**

- 1 SVÅRA
- 2 LÄTTA

F8 VET EJ  
F9 VILL EJ SVARA

---

---

---

HA14DYSXA

Har du dyslexi eller dyskalkyli?

- 1 JA
- 2 NEJ

F8 VET EJ  
F9 VILL EJ SVARA

---

---

OM HA14DYSXA=1, DVS. HAR DYSLEXI ELLER DYSKALKYLI  
HA14DYSXB

Tycker du att du har stora eller vissa problem att läsa, skriva eller räkna?

- 1 STORA
- 2 VISSA

F8 VET EJ  
F9 VILL EJ SVARA

---

---

HA16NEURO

Har du någon neuropsykiatrisk diagnos, som till exempel ADHD, ADD eller Aspergers syndrom?

- 1 JA

2 NEJ

F8 VET EJ

F9 VILL EJ SVARA

---

---

*OM DIREKT INTERVJU*  
HA14LENGTH

Och nu ett par frågor om längd och vikt. Hur lång är du?

ANTAL CM:

F8 VET EJ

F9 VILL EJ SVARA

---

---

*OM DIREKT INTERVJU*  
HA14WEIGHT

Ungefär hur mycket väger du?

ANTAL KG:

F8 VET EJ

F9 VILL EJ SVARA

---

---

---

---

**HA14SMOKE**

Och så ett par frågor om tobak. Röker du dagligen?

- 1 JA
- 2 NEJ

F8 VET EJ  
F9 VILL EJ SVARA

---

**HA14SNUFF**

Snusar du dagligen?

**NIKOTINFRITT SNUS SKA INTE RÄKNAS MED**

- 1 JA
- 2 NEJ

F8 VET EJ  
F9 VILL EJ SVARA

---

*OM DIREKT INTERVJU  
INLEDHA5*

**Nu några frågor om syn, hörsel och rörelseförmåga.**

---

*OM DIREKT INTERVJU  
HA14SYN1*

Använder du glasögon eller kontaktlinser?

- 1 JA (ALLTID ELLER IBLAND)
- 2 NEJ
- 3 ÄR BLIND

F8 VET EJ  
F9 VILL EJ SVARA

---

*OM DIREKT INTERVJU OCH HA14SYN1 INTE ÄR LIKA MED 3,  
DVS. OM EJ BLIND  
HA14SYN2*

Har du synsvårigheter, till exempel svårt att se vanlig text i en dagstidning *OM ANVÄNDER GLASÖGON/KONTAKTLINSER*: – även om du använder glasögon eller linser?

**FRÅGAN GÄLLER SYNSVÅRIGHETER, INTE OM UP KAN LÄSA.**

- 1 JA, HAR SVÅRT ATT SE
- 2 NEJ
- 3 ÄR BLIND

F8 VET EJ  
F9 VILL EJ SVARA

---

---

---

*OM DIREKT INTERVJU OCH HAR SVÅRT ATT SE ELLER ÄR BLIND  
(ENLIGT HA14SYN1 ELLER HA14SYN2)  
HA14SYN3*

OM BLIND: Använder du några synhjälpmedel, till exempel vit käpp, talsyntes, ledarhund eller något annat?  
ÖVRIGA: Använder du några andra synhjälpmedel än glasögon eller linser, till exempel förstoringsglas, specialbelysning, talsyntes eller något annat?

OM EJ BLIND ENLIGT SVAR: **ÄVEN T.EX. VIT KÄPP ELLER LEDARHUND.**

- 1 JA
- 2 NEJ

F8 VET EJ  
F9 VILL EJ SVARA

---

---

*OM DIREKT INTERVJU  
HA14HEAR1*

Använder du hörapparat?

- 1 JA (ALLTID ELLER IBLAND)
- 2 NEJ
- 3 ÄR DÖV

F8 VET EJ  
F9 VILL EJ SVARA

---

---

*OM DIREKT INTERVJU OCH HA14HEAR1=2, DVS. ANVÄNDER EJ HÖRAPPARAT OCH ÄR EJ DÖV*

## HA14HEAR2

Har du nedsatt hörsel, till exempel svårt att höra vad som sägs i samtal mellan flera personer?

- 1 JA, HAR NEDSATT HÖRSEL
- 2 NEJ
- 3 ÄR DÖV

F8 VET EJ

F9 VILL EJ SVARA

---

---

---

## HA14TRAPPA

*OM DIREKT INTERVJU*

Har du svårt att gå i trappor?

*OM INDIREKT INTERVJU*

Så någon eller några frågor om rörlighet. Har han/hon svårt att gå i trappor?

**RÄKNA INTE MED TILLFÄLLIGA SVÅRIGHETER (T.EX. OM UP HAR BRUTIT BENET ELLER VRICKAT FOTEN) GÄLLER UPP OCH / ELLER NER FÖR TRAPPOR (BEROENDE PÅ VAD UP HAR SVÅRAST FÖR).**

- 1 JA
- 2 NEJ
- 3 RULLSTOLSBUREN

F8 VET EJ

F9 VILL EJ SVARA

---

---

*OM HA14TRAPPA=1, DVS. SVÅRT ATT GÅ I TRAPPOR*

HA14TRAPPB

Tycker du att du har stora eller vissa svårigheter (att gå i trappor)?

- 1 STORA
- 2 VISSA
- 3 RULLSTOLSBUREN

F8 VET EJ

F9 VILL EJ SVARA

---

---

*OM HA14TRAPPA=1, DVS. SVÅRT ATT GÅ I TRAPPOR ELLER OM UP ÄR RULLSTOLSBUREN*

**HA14KRYCKA**

**OM RULLSTOLSBUREN: Använder du något annat hjälpmedel än rullstolen för att förflytta dig, som till exempel käpp, kryckor eller rullator?**

**ÖVRIGA: Använder du käpp, kryckor, rullator, rullstol eller liknande för att förflytta dig?**

**OM UP T.EX. BRUTIT BENET OCH TILLFÄLLIGT BEHÖVER T.EX. KÄPP SKA DET INTE RÄKNAS SOM ETT JA-SVAR.**

**1 JA (ALLTID ELLER IBLAND)**

**2 NEJ**

**F8 VET EJ**

**F9 VILL EJ SVARA**

---

---

---

*OM HA14TRAPPA=1, DVS. SVÅRT ATT GÅ I TRAPPOR ELLER OM UP ÄR RULLSTOLSBUREN*  
**HA14WALK1**

**ANVÄNDER INGA HJÄLPMEDEL FÖR ATT FÖRFLYTТА SIG:**  
**Kan du ta en kortare promenad på cirka 5 minuter i någorlunda rask takt?**

**ANVÄNDER HJÄLPMEDEL (EJ RULLSTOL) FÖR ATT FÖRFLYTТА SIG:**  
**Kan du ta en kortare promenad på cirka 5 minuter i någorlunda rask takt om du använder det hjälpmedel du har för att förflytta dig?**

**RULLSTOLSBUREN, ANVÄNDER INGA ANDRA HJÄLPMEDEL FÖR ATT FÖRFLYTТА SIG:**  
**Om du använder din rullstol, kan du då själv ta vad som skulle motsvara en kortare promenad på cirka 5 minuter?**

**RULLSTOLSBUREN, ANVÄNDER ÄVEN ANDRA HJÄLPMEDEL FÖR ATT FÖRFLYTТА SIG:**  
**Om du använder din rullstol eller något annat hjälpmedel, kan du då själv ta vad som skulle motsvara en kortare promenad på cirka 5 minuter?**

**OM RULLSTOLSBUREN: UP KAN HA SÄLLSKAP PÅ PROMENADEN, MEN SKA KUNNA HANTERA RULLSTOLEN HELT SJÄLV.**

**1 JA**

**2 NEJ**

**F8 VET EJ**  
**F9 VILL EJ SVARA**

---

---

*OM HA14WALK1=1, DVS. KLARAR INTE AV ATT TA EN  
PROMENAD PÅ CA 5 MINUTER*  
**HA14WALK2**

**Behöver du hjälp av en annan person för att förflytta dig?**

**1 JA**  
**2 NEJ**

**F8 VET EJ**  
**F9 VILL EJ SVARA**

---

---

*OM 65 ÅR ELLER ÄLDRE*  
**HA14CARRY**

**Har du några svårigheter med att bära ungefär 5 kg, till exempel en tung bärkasse, en kortare sträcka, säg 10 meter?**

**RÄKNA INTE MED TILLFÄLLIGA SVÅRIGHETER.**

**1 JA (ALLTID ELLER IBLAND)**  
**2 NEJ**

**F8 VET EJ**  
**F9 VILL EJ SVARA**

---

---

---

*OM 65 ÅR ELLER ÄLDRE*  
**HA14GRIPA**

**Har du svårt att använda dina händer för att gripa, till exempel plocka upp små saker från ett bord?**

**UTAN HJÄLPMEDEL.**  
**SMÅ SAKER ÄR T.EX. PENNA, MYNT, KNAPP.**

**1 JA (ALLTID ELLER IBLAND)**  
**2 NEJ**

**F8 VET EJ**  
**F9 VILL EJ SVARA**

---

---





HC190

SILC, FÖRDJUPNINGSFRÅGA 2016

Frågan formuleras delvis olika beroende på om up är ensamboende eller bor tillsammans med någon annan och beroende på om en eller flera i hushållet är minst 65 år.

**Behöver du (eller någon annan i ditt hushåll) hjälp på grund av långvarig fysisk eller psykisk ohälsa eller funktionsnedsättning (eller hög ålder)?**

- 1 JA
- 2 NEJ

F8 VET EJ  
F9 VILL EJ SVARA

---

OM JA-SVAR PÅ HC190

HC200

SILC, FÖRDJUPNINGSFRÅGA 2016

**Har du (eller någon annan i ditt hushåll) hemtjänst eller hjälp via hemsjukvården?**

- 1 JA
- 2 NEJ

F8 VET EJ  
F9 VILL EJ SVARA

---

OM JA-SVAR PÅ HC200

HC210

SILC, FÖRDJUPNINGSFRÅGA 2016

**Hur många timmar i veckan har du (eller någon annan i ditt hushåll) hemtjänst eller hemsjukvård? Handlar det om mindre än 10 timmar, 10 till 20 timmar eller mer än 20 timmar per vecka?**

- 1 MINDRE ÄN 10 TIMMAR PER VECKA
- 2 10-20 TIMMAR PER VECKA
- 3 MER ÄN 20 TIMMAR PER VECKA

F8 VET EJ  
F9 VILL EJ SVARA

---

---

---

OM JA-SVAR PÅ HC200

HC230

SILC, FÖRDJUPNINGSFRÅGA 2016

**Om du tänker på kostnaden för hemtjänst och hemsjukvård, skulle du säga att det är mycket svårt, svårt, ganska svårt, ganska lätt eller mycket lätt för dig/er att ha råd med den?**

- 1 MYCKET SVÅRT
  - 2 SVÅRT
  - 3 GANSKA SVÅRT
  - 4 GANSKA LÄTT
  - 5 LÄTT
  - 6 MYCKET LÄTT
  - 7 HAR INTE HAFT NÅGRA SÅDANA KOSTNADER
- F8 VET EJ  
F9 VILL EJ SVARA

---

*OM JA-SVAR PÅ HC190*  
HC240

SILC, FÖRDJUPNINGSPÅRÅGA 2016

*Om up eller någon i hushållet har hemtjänst/hemsjukvård:*  
**Behöver du (eller någon annan i ditt hushåll) mer hemtjänst eller hemsjukvård än den du/ni redan har?**

*Om ingen i hushållet har hemtjänst/hemsjukvård:*  
**Skulle du (eller någon annan i ditt hushåll) behöva hemtjänst eller hemsjukvård?**

- 1 JA
  - 2 NEJ
- F8 VET EJ  
F9 VILL EJ SVARA

---

*OM JA-SVAR PÅ HC240*  
HC250

SILC, FÖRDJUPNINGSPÅRÅGA 2016

**Vilken är den viktigaste orsaken till att du/ni inte har den hjälp du/ni behöver?**

- 1 HAR INTE RÅD MED TJÄNSTEN
  - 2 DEN VÅRDBEHÖVANDE HAR TACKAT NEJ TILL TJÄNSTEN
  - 3 INGA VÅRDTJÄNSTER FINNS ATT FÅ
  - 4 TJÄNSTERNAS KVALITET BEDÖMS INTE VARA TILLRÄCKLIGT BRA
  - 5 ANNAT SKÄL
- F8 VET EJ

**F9 VILL EJ SVARA**

OM FLERPERSONERSHUSHÅLL  
HC260A SILC, FÖRDJUPNINGSPÅRÅGA 2016

*För flerpersonershushåll där alla är under 65:*

**Hjälper du själv regelbundet någon i ditt hushåll som är sjuk eller har någon funktionsnedsättning?**

*För flerpersonershushåll där minst en person är 65 år eller äldre:*

**Hjälper du själv regelbundet någon i ditt hushåll som är sjuk, har någon funktionsnedsättning eller som behöver hjälp eftersom hon eller han är äldre?**

- 1 JA
- 2 NEJ

**F8 VET EJ**  
**F9 VILL EJ SVARA**

HC260B SILC, FÖRDJUPNINGSPÅRÅGA 2016

**Hjälper du själv regelbundet någon (annan) som är sjuk, har någon funktionsnedsättning eller som behöver hjälp eftersom hon eller han är äldre?**

- 1 JA
- 2 NEJ

**F8 VET EJ**  
**F9 VILL EJ SVARA**

HC270 SILC, FÖRDJUPNINGSPÅRÅGA 2016

**Ungefär hur många timmar i veckan ägnar du åt att hjälpa någon annan (som är sjuk, har någon funktionsnedsättning eller som behöver hjälp eftersom han eller hon är äldre)?**

**Handlar det om mindre än 10 timmar, 10 till 20 timmar eller mer än 20 timmar per vecka?**

**OM UP HJÄLPER FLERA, RÄKNA SAMMAN ALL TID.**

- 1 MINDRE ÄN 10 TIMMAR PER VECKA
- 2 10-20 TIMMAR PER VECKA
- 3 MER ÄN 20 TIMMAR PER VECKA

**F8 VET EJ**

**F9 VILL EJ SVARA****Barnhälsa**

*OM BARN 7-18 ÅR I HUSHÅLLET*  
**BHA0000A**

**Nu kommer jag ställa några frågor som gäller barn mellan 7 och 18 år.  
Frågorna handlar om olika funktionsnedsättningar, som utgör hinder för barnet i det vardagliga livet.**

**RESKODBH**

**Frågorna handlar således om ... FORMULERING OM ETT BARN**  
**Frågorna handlar om ... FORMULERING OM FLERA BARN**

*BARNETS / BARNENS NAMN LÄSES UPP*

**F9 VILL EJ SVARA PÅ HÄLSOFRÅGOR OM BARNET /  
BARNEN**

*OM BARN 7-18 ÅR I HUSHÅLLET:*

*OM ETT BARN*  
**BHA0009**

**Har han/hon astma eller allergi som hindrar honom/henne i vardagen?**

- 1 JA
- 2 NEJ

**F8 VET EJ**  
**F9 VILL EJ SVARA**

*OM FLERA BARN*  
**BHA0009M**

**Har något av dessa barn astma eller allergi som hindrar dem i vardagen?**

- 1 JA
- 2 NEJ

**F8 VET EJ**  
**F9 VILL EJ SVARA**

OM JA PÅ OVANSTÅENDE FRÅGA  
BHA0009MF

Vilket av barnen handlar det om?

FLERA BARN KAN ANGES MED MELLANSLAG MELLAN

ANGE BARN:

F8 VET EJ  
F9 VILL EJ SVARA

---

---

---

---

OM BARN 7-18 ÅR I HUSHålLET:

OM ETT BARN  
BHA0010

Har han/hon dyslexi, dyskalkyli eller tal- eller språkstörningar?

1 JA  
2 NEJ

F8 VET EJ  
F9 VILL EJ SVARA

OM FLERA BARN  
BHA0010M

Har något av dessa barn dyslexi, dyskalkyli eller tal- eller språkstörningar?

1 JA  
2 NEJ

F8 VET EJ  
F9 VILL EJ SVARA

OM JA PÅ OVANSTÅENDE FRÅGA  
BHA0010MF

Vilket av barnen handlar det om?

FLERA BARN KAN ANGES MED MELLANSLAG MELLAN

ANGE BARN:

F8 VET EJ  
F9 VILL EJ SVARA

---

---

---

---

*OM BARN 7-18 ÅR I HUSHÅLLET:*

*OM ETT BARN*  
**BHA0003A**

**Har han/hon ADHD, autism, asperger eller liknande funktionsnedsättning?**

- 1 JA
- 2 NEJ

**F8 VET EJ**  
**F9 VILL EJ SVARA**

*OM FLERA BARN*  
**BHA0003AM**

**Har något av barnen ADHD, autism, asperger eller liknande funktionsnedsättning?**

- 1 JA
- 2 NEJ

**F8 VET EJ**  
**F9 VILL EJ SVARA**

*OM JA PÅ OVANSTÅENDE FRÅGA*  
**BHA0003AMF**

**Vilket av barnen handlar det om?**

**FLERA BARN KAN ANGES MED MELLANSLAG MELLAN**

**ANGE BARN:**

**F8 VET EJ**  
**F9 VILL EJ SVARA**

---

---

---

---

*OM BARN 7-18 ÅR I HUSHÅLLET:*

*OM ETT BARN*  
**BHA0006A**

**Har han/hon en synnedsättning som hindrar hans/hennes dagliga liv och som inte går att korrigera med glasögon?**

- 1 JA
- 2 NEJ

F8 VET EJ  
F9 VILL EJ SVARA

*OM FLERA BARN*  
BHA0006AM

**Har något av barnen en synnedläggelse som hindrar hans eller hennes dagliga liv och som inte går att korrigeras med glasögon?**

- 1 JA
- 2 NEJ

F8 VET EJ  
F9 VILL EJ SVARA

*OM JA PÅ OVANSTÅENDE FRÅGA*  
BHA0006AMF

**Vilket av barnen handlar det om?**

**FLERA BARN KAN ANGES MED MELLANSLAG MELLAN**

**ANGE BARN:**

F8 VET EJ  
F9 VILL EJ SVARA

---

---

---

*OM BARN 7-18 ÅR I HUSHÅLLET:*

*OM ETT BARN*  
**BHA0005A**

**Har han/hon en hörselnedsättning?**

- 1 JA
- 2 NEJ

**F8 VET EJ**  
**F9 VILL EJ SVARA**

*OM FLERA BARN*  
**BHA0005AM**

**Har något av barnen en hörselnedsättning?**

- 1 JA
- 2 NEJ

**F8 VET EJ**  
**F9 VILL EJ SVARA**

*OM JA PÅ OVANSTÅENDE FRÅGA*  
**BHA0005AMF**

**Vilket av barnen handlar det om?**

**FLERA BARN KAN ANGES MED MELLANSLAG MELLAN**

**ANGE BARN:**

**F8 VET EJ**  
**F9 VILL EJ SVARA**

---

---

*OM BARN 7-18 ÅR I HUSHÅLLET:*

*OM ETT BARN*  
**BHA0011**

**Har han/hon en rörelsenedsättning?**

- 1 JA
- 2 NEJ

**F8 VET EJ**  
**F9 VILL EJ SVARA**



*OM FLERA BARN*  
BHA0011M

**Har något av barnen en rörelsenedsättning?**

- 1 JA
- 2 NEJ

**F8 VET EJ**  
**F9 VILL EJ SVARA**

*OM JA PÅ OVANSTÅENDE FRÅGA*  
BHA0011MF

**Vilket av barnen handlar det om?**

**FLERA BARN KAN ANGES MED MELLANSLAG MELLAN**

**ANGE BARN:**

**F8 VET EJ**  
**F9 VILL EJ SVARA**

---

---

---

---

*OM BARN 7-18 ÅR I HUSHÅLLET:*

*OM ETT BARN*  
BHA0007AA

**Har han/hon någon annan funktionsnedsättning eller annat hälsoproblem som hindrar honom/henne i vardagen?**

- 1 JA
- 2 NEJ

**F8 VET EJ**  
**F9 VILL EJ SVARA**

*OM FLERA BARN*  
BHA0007AAM

**Har något av barnen någon annan funktionsnedsättning eller annat hälsoproblem som hindrar honom eller henne i vardagen?**

- 1 JA
- 2 NEJ

**F8 VET EJ**  
**F9 VILL EJ SVARA**

*OM JA PÅ OVANSTÅENDE FRÅGA*

BHA0007AAMF

Vilket av barnen handlar det om?

**FLERA BARN KAN ANGES MED MELLANSLAG MELLAN**

**ANGE BARN:**

**F8 VET EJ**

**F9 VILL EJ SVARA**

---

*OM ETT ELLER FLERA BARN HAR ANNAN  
FUNKTIONSNEDSÄTTNING / HÄLSOPROBLEM – FRÅGAN STÄLLS  
FÖR RESPEKTIVE BARN SOM ANGETTS I OVAN FRÅGA*  
BHA0008AA

**Vad är det för annan funktionsnedsättning eller annat  
hälsoproblem som hindrar honom/henne i vardagen?**

---

## Sysselsättning

---

### SYINTRO

Nu kommer några frågor om din nuvarande huvudsakliga  
sysselsättning.

PL031A

**Jobbar du, är du arbetslös, studerande, pensionerad, eller något  
annat?**

**LÅT UP AVGÖRA VAD SOM ÄR DEN HUVUDSAKLIGA  
SYSSELSÄTTNINGEN**

- 1 ARBETAR**
- 2 ARBETSLÖS**
- 3 STUDERANDE**
- 4 PENSIONERAD**
- 5 ARBETAR EJ PGA FUNKTIONSNEDSÄTTNING  
(T.EX. UP SOM HAR SJUK- ELLER  
AKTIVITETSERSÄTTNING)**
- 6 SJUKSKRIVEN**
- 7 FÖRÄLDRALEDIG**
- 8 HEMARBETANDE (AVSER HEMMAFRU/HEMMAMAN)**
- 9 ANNAT**

**F8 VET EJ**

**F9 VILL EJ SVARA**

---

---

*OM SJUKSKRIVEN*  
PL031B

Är du sjukskriven från arbete, studier, arbetslöshet eller något annat?

**LÅT UP AVGÖRA VAD SOM ÄR DEN HUVUDSAKLIGA SYSSLSÄTTNINGEN**

- 1 ARBETE
- 2 ARBETSLÖSHET
- 3 STUDIER
- 4 HEMARBETE (AVSER HEMMAFRU/HEMMAMAN)
- 5 ANNAT

**F8 VET EJ**

**F9 VILL EJ SVARA**

---

---

---

*OM FÖRÄLDRALEDIG*  
PL031C

Är du föräldraledig från arbete, studier, arbetslöshet eller något annat?

**LÅT UP AVGÖRA VAD SOM ÄR DEN HUVUDSAKLIGA SYSSLSÄTTNINGEN**

- 1 ARBETE
- 2 ARBETSLÖSHET
- 3 STUDIER
- 4 HEMARBETE (AVSER HEMMAFRU/HEMMAMAN)
- 5 ANNAT

**F8 VET EJ**

**F9 VILL EJ SVARA**

---

---

*OM HUVUDSAKLIG SYSSLSÄTTNING ARBETE*  
PL031D

*OM PL031A=1: Jobbar du heltid eller deltid?*

*OM PL031B=1 eller PL031C=1: Jobbade du heltid eller deltid?*

**AVSER UP:S EGEN UPPFATTNING**

- 1 HELTID

**2 DELTID****F8 VET EJ****F9 VILL EJ SVARA**

---

---

*OM SVAR=ANNAT PÅ PL031A,B,C  
PL031TXT*

**ANNAT, ANGE VAD:****F8 VET EJ****F9 VILL EJ SVARA**

---

---

---

---

*OM HUVUDSAKLIG SYSSELSÄTTNING ÄR ANNAN ÄN ARBETE  
(EXKL. 75+ ÅR):  
SYSS1*

**Har du dessutom något arbete vid sidan av?***OM ARBETSLÖS:***Även om du inte jobbar hel- eller deltid, har du något arbete några få timmar i veckan?***OM SJUKSKRIVEN:***Även om du är sjukskriven, har du något arbete några timmar i veckan?***OM MILITÄRTJÄNST:***Även om du gör militärtjänst, har du något arbete några timmar i veckan?***OM FÖRÄLDRALEDIG:***Även om du är föräldraledig, har du något arbete några timmar i veckan?****1 JA****2 NEJ****F8 VET EJ****F9 VILL EJ SVARA**

---

---

*OM ARBETE VID SIDAN AV ANNAN SYSSELSÄTTNING ENL. SYSS1:  
SYSS1A*

**Hur många timmar per vecka jobbar du vanligtvis?****ANTAL HELA TIMMAR:**

**F8 VET EJ**  
**F9 VILL EJ SVARA**

---

---

*OM ARBETE VID SIDAN AV ANNAN SYSSELSÄTTNING ENL. SYSS1:*  
**SYSS1AA**

**Har du haft det arbetet sammanhängande i minst 6 månader?**

**1 JA**  
**2 NEJ**

**F8 VET EJ**  
**F9 VILL EJ SVARA**

---

---

*OM HUVUDSAKLIG SYSSELSÄTTNING ANNAN ÄN ARBETE:*  
**PL015**

**Har du någon gång haft yrkesarbete som din huvudsakliga  
sysselsättning?**

**1 JA**  
**2 NEJ**

**F8 VET EJ**  
**F9 VILL EJ SVARA**

---

---

---

*OM HUVUDSAKLIG SYSSELSÄTTNING ANNAN ÄN ARBETE OCH  
16-67 ÅR:*  
**PL020**

**Har du sökt jobb under de senaste 4 veckorna?**

**1 JA**  
**2 NEJ**

**F8 VET EJ**  
**F9 VILL EJ SVARA**

---

---

*OM SÖKT ARBETE UNDER DE SENASTE 4 VECKORNA (ENL  
PL020):*  
**PL025**

**Skulle du kunna börja jobba inom 2 veckor?**

- 1 JA
- 2 NEJ

F8 VET EJ  
F9 VILL EJ SVARA

---

---

*OM ARBETE SOM HUVUDSAKLIG SYSSELSÄTTNING:  
PL100A*

**Har du för närvarande flera arbeten?**

*OM SJUKSKRIVEN:*

**Även om du just nu är sjukskriven, har du normalt sett flera arbeten?**

*OM FÖRÄLDRALEDIG:*

**Även om du just nu är föräldraledig, har du normalt sett flera arbeten?**

- 1 JA
- 2 NEJ

F8 VET EJ  
F9 VILL EJ SVARA

---

---

---

#### **SYINTRO2**

*OM ARBETE SOM HUVUDSAKLIG SYSSELSÄTTNING (INKL. FRÅNVARO PGA SJUKSKRIVNING, FÖRÄLDRALEDIGHET) eller HAR ELLER HAR HAFT ARBETE SAMMANHÄNGANDE I 6 MÅNADER:*

**Då ska jag ställa några frågor om ditt (huvudsakliga / senaste) arbete / om det arbete som du hade när du gick i pension.**

---

PL040\_1

**Är/ Var du anställd eller egen företagare?**

*OM FLERA ARBETEN: AVSER HUVUDSAKLIGT ARBETE  
OM ARBETE VID SIDAN OM eller ARBETAT TIDIGAR : AVSER  
SENASTE ARBETE  
OM PENSIONÄR och HAR ELLER HAR HAFT ARBETE : AVSER  
SISTA ARBETE INNAN PENSION*

- 1 ANSTÄLLD
- 2 EGEN FÖRETAGARE/FRI YRKESUTÖVARE (INKL. LANTBRUKARE)
- 3 OAVLÖNAD MEDHJÄLPANDE HUSHÅLLSMEDLEM

**4 JOBBADE INTE VID PENSIONERING****F8 VET EJ****F9 VILL EJ SVARA**

---

*OM FÖRETAGARE/MEDHJÄLPARE (PL040=2,3):*  
**PL050JX\_1**

**Vilken är/ var företagets huvudsakliga verksamhet?****ENDAST EN VERKSAMHET FÅR ANGES (DEN HUVUDSAKLIGA)****ANGE VERKSAMHET:****F8 VET EJ****F9 VILL EJ SVARA**

---

*OM ANSTÄLLD (PL040=1):*  
**PL140M\_1**

**Har/ Hade du en tidsbegränsad eller en fast anställning?**

*OM UP HAR FLERA ARBETEN:*      **AVSER HUVUDSAKLIGT ARBETE**

*OM UP EJ ARBETAR NU:*          **GÄLLER SENASTE ARBETE**

**1 TIDSBEGRÄNSAD ANSTÄLLNING  
(T.EX. VIKARIAT, KALLAS VID BEHOV,  
PROVANSTÄLLNING)****2 FAST/TILLSVIDAREANSTÄLLNING****F8 VET EJ****F9 VILL EJ SVARA**

---

*FRÅGORNA PL050D – PL050J STÄLLS OM ARBETE ÄR  
HUVUDSAKLIG SYSSELSÄTTNING:*  
**PL050D\_1**

*OM ANSTÄLLD eller MEDHJÄLPANDE FAMILJEMEDLEM:*  
**Var arbetar du? (Vad heter företaget där du arbetar?)**

*OM FÖRETAGARE*  
**Vad heter ditt företag?**

**NAMN:**

---

PL050F\_1

**ARBETSGIVARENS NAMN:****Vilken är gatuadressen till din arbetsplats?****3 ARBETSPLATSEN ÄR BELÄGEN UTOMLANDS****GATUADDRESS:**

---

---

PL050E\_1

**ARBETSGIVARENS NAMN:****GATUADDRESS:****Har din arbetsplats ett särskilt namn?****7 FRÅGAN EJ RELEVANT****ARBETSPLATSENS NAMN/BENÄMNING:**

---

---

PL050G\_1

**ARBETSGIVARENS NAMN****GATUADDRESS:****BENÄMNING:****Vilken postort är det?****(På vilken postort ligger arbetsplatsen?)****3 ANNAN POSTORT**

---

---

PL050H\_1

**ARBETSGIVARENS NAMN:****GATUADDRESS:****BENÄMNING:****ANGE POSTORT:****F8 VET EJ****F9 VILL EJ SVARA**

---

---

---

---

PL050I\_1



**ARBETSGIVARENS NAMN:**  
**GATUADDRESS:**  
**BENÄMNING:**

**ANGE POSTORT:**

**F8 VET EJ**  
**F9 VILL EJ SVARA**

---

---

PL050L\_1

**FRÅGAN BEHÖVER EJ STÄLLAS OM SVARET ÄR GIVET**

**LAND:**

---

---

*OM OFULLSTÄNDIGT SVAR PÅ PL050JX eller PL050D-L:*  
PL050J\_1

**Vilken är den huvudsakliga verksamheten eller tillverkningen på din arbetsplats?**

**ENDAST EN VERKSAMHET FÅR ANGES (DEN HUVUDSAKLIGA)**

**F8 VET EJ**  
**F9 VILL EJ SVARA**

---

---

*OM FÖRETAGARE eller MEDHJÄLPANDE FAMILJEMEDLEM:*  
PL040B\_1

**Har/ Hade du/ ni några anställda?**

**1 JA**  
**2 NEJ**

**F8 VET EJ**  
**F9 VILL EJ SVARA**

---

---

---

*OM ARBETE SOM HUVUDSAKLIG SYSSELSÄTTNING ELLER HAR ELLER HAR HAFT ARBETE SAMMANHÄNGANDE I 6 MÅNADER, EXKL. FÖRETAGARE SOM SVARAT NEJ PÅ PL040B:*  
PL130A\_1

**Om du räknar med dig själv hur många anställda finns / fanns det på arbetsplatsen (arbetsstället)?**

- 1 1
- 2 2
- 3 3
- 4 4
- 5 5
- 6 6
- 7 7
- 8 8
- 9 9
- 10 10
- 11 11-19
- 12 20-49
- 13 50 ELLER FLER
- 14 KAN INTE SÄGA EXAKT

**F8 VET EJ**  
**F9 VILL EJ SVARA**

---

*OM VET EJ eller KAN INTE SÄGA EXAKT I PL130A:  
PL130B\_1*

**Kan du säga på ett ungefär hur många anställda det finns / fanns på arbetsplatsen?  
(Vet du om det är fler eller färre än 10 personer?)**

- 1 1-10
- 2 11 ELLER FLER

**F8 VET EJ**  
**F9 VILL EJ SVARA**

---

*ALLA UTOM STUDERANDE 16–22 ÅR SOM ALDRIG ARBETAT:  
PL050A\_1*

*OM PENSIONERAD och HAR ELLER HAR HAFT ARBETE:*  
**Till vilket yrke vill du räkna det arbete du hade när du gick i pension?**

*ÖVRIGA OM ARBETE HUV SAKL ELL VID SIDAN OM och ARBETAT 6 MÅNADER:*

**Till vilket yrke vill du räkna ditt arbete?**

*ÖVRIGA OM ARBETE VID SIDAN OM MEN EJ ARBETAT 6 MÅNADER:*

**Till vilket yrke vill du räkna ditt senaste arbete?**

*OM PENSIONERAD OCH ALDRIG ARBETAT SAMMANHÄNGANDE I 6 MÅNADER:*

**Vilken typ av yrke eller sysselsättning har du huvudsakligen**

**haft med tanke på utbildning och annan erfarenhet?***OM EJ PENSIONERAD och EJ HAR ELLER HAFT ARBETE:***Till vilken typ av yrkeskategori vill du med tanke på din utbildning räkna dig?**

---

---

---

---

*OM YRKE SAKNAS I PL050A (EXKL. STUDERANDE 16-22 ÅR SOM ALDRIG ARBETAT):***PL050B\_1****SKRIV YRKET I KLARTEXT:****1 HAR INTE JOBBAT / KAN INTE ANGE YRKE**

---

---

*FRÅGORNA PL050BA – PL050BE STÄLLS OM UP ÄR PENSIONÄR och ALDRIG HAR JOBBAT och INTE KAN ANGE NÅGOT YRKE och EV. MAKE/MAKA/SAMBO INTE FINNS I HUSHÅLLET NU***PL050BA\_1****Har du tidigare varit gift eller sambo?**

- 1 JA**
- 2 NEJ**

**F8 VET EJ**  
**F9 VILL EJ SVARA**

---

---

*OM TIDIGARE GIFT/ SAMBO***PL050BB\_1****Vilket var din make/maka/sambos huvudsakliga yrke (under hans/hennes yrkesverksamma liv)?****SKRIV YRKET I KLARTEXT:**

---

---

**PL050BC\_1****Var han/hon anställd eller egen företagare?****AVSER HUVUDSAKLIGT ARBETE UNDER  
MAKE/MAKA/SAMBOS YRKESVERKSAMMA LIV**

- 1 ANSTÄLLD**
- 2 EGEN FÖRETAGARE (INKL. JORDBRUKARE)**

**F8 VET EJ**  
**F9 VILL EJ SVARA**

---

---

*OM MAKE/ MAKA/ SAMBO VAR FÖRETAGARE*  
**PL050BD\_1**

**Hade han/hon några anställda?**

**1 JA**  
**2 NEJ**

**F8 VET EJ**  
**F9 VILL EJ SVAR**

---

---

---

*OM MAKE/ MAKA/ SAMBO VAR FÖRETAGARE MED ANSTÄLLDA*  
**PL050BE\_1**

**Ungefär hur många anställda brukade han/hon ha?**

**ANGE UNGEFÄRLIGT ANTAL ANSTÄLLDA:**

**F8 VET INTE**  
**F9 VILL EJ SVARA**

---

---

*OM YRKE SAKNAS I PL050A (EXKL. STUDERANDE 16-22 ÅR SOM ALDRIG ARBETAT):*  
**PL050C\_1**

**Vilka är/ var dina huvudsakliga arbetsuppgifter?**

**F8 VET EJ**  
**F9 VILL EJ SVARA**

**ARBETSUPPGIFTER I KLARTEXT:**

---

---

*OM ANSTÄLLD (PL040A=1):*  
**PL150\_1**

**Är/ Var någon personal direkt underställd dig?**

**1 JA**  
**2 NEJ**

**F8 VET EJ**  
**F9 VILL EJ SVARA**

---

---

*OM PENSIONÄR eller STUDERANDE (23 ÅR -) och HAR ELLER HAR HAFT ARBETE:*  
**PL050DX\_1**

**Om du ser på hela ditt yrkesverksamma liv, har ... (YRKE ENLIGT PL050A)... varit ditt huvudsakliga yrke?**

**1 JA**  
**2 NEJ**

**F8 VET EJ**  
**F9 VILL EJ SVARA**

---

---

---

*OM PENSIONÄR eller STUDERANDE (23 ÅR -) och HAR ELLER HAR HAFT ARBETE och YRKE ENLIGT PL050A EJ VARIT DET HUVUDSAKLIGA eller PENSIONÄRER SOM INTE JOBBADE VID PENSIONERINGEN:*

**PL040\_2**

**Var du (då i ditt tidigare yrke) anställd eller egen företagare?**

*OM FLERA ARBETEN: AVSER HUVUDSAKLIGT ARBETE*

**1 ANSTÄLLD**  
**2 EGEN FÖRETAGARE/FRI YRKESUTÖVARE (INKL. LANTBRUKARE)**  
**3 OAVLÖNAD MEDHJÄLPANDE HUSHÅLLSMEDLEM**  
**4 JOBBADE INTE VID PENSIONERING**

**F8 VET EJ**  
**F9 VILL EJ SVARA**

---

---

*OM ANNAT FÖRETAG ÄN JORDBRUKSFÖRETAG (PL040AA=2):*  
**PL050JX\_2**

**Vilken var företagets huvudsakliga verksamhet?**

**ENDAST EN VERKSAMHET FÅR ANGES (DEN HUVUDSAKLIGA)**

**ANGE VERKSAMHET:**

**F8 VET EJ**

**F9 VILL EJ SVARA**

---

*OM PENSIONÄR eller STUDERANDE (23 ÅR -) och HAR ELLER HAR HAFT ARBETE och YRKE ENLIGT PL050A EJ VARIT DET HUVUDSAKLIGA:*

**PL050A\_2**

**Vilket har varit ditt huvudsakliga arbete (om du ser till hela ditt yrkesverksamma liv)?**

**F8 VET EJ****F9 VILL EJ SVARA**

---

*OM PENSIONÄR ELLER STUDERANDE (23 ÅR -) och HAR ELLER HAR HAFT ARBETE och YRKE ENLIGT PL050A EJ VARIT DET HUVUDSAKLIGA och YRKE SAKNAS I PL050A\_2:*

**PL050B\_2****SKRIV YRKET I KLARTEXT:****1 UP HAR INTE JOBBAT/KAN INTE ANGE YRKE****F8 VET EJ****F9 VILL EJ SVARA**

---

---

---

---

**PL050C\_2**

**Vilka var dina huvudsakliga arbetsuppgifter?**

**F8 VET EJ****F9 VILL EJ SVARA****ARBETSUPPGIFTER I KLARTEXT:**

---

*OM ANSTÄLLD (PL040A\_2=1):*

**PL150\_2**

**Var någon personal direkt underställd dig?**

**1 JA****2 NEJ****F8 VET EJ****F9 VILL EJ SVARA**

---

---

*OM ARBETE HUVUDSAKLIG SYSSELSÄTTNING och ANSTÄLLD  
(PL040=1):  
SYSS2A*

**Arbetar du enbart på dagtid?**

**DAGTID AVSER 06.00-18.00 ALLA DAGAR**

- 1 JA  
2 NEJ

F8 VET EJ  
F9 VILL EJ SVARA

---

---

*OM NEJ PÅ ENBART DAGTID  
SYSS2B*

**Arbetar du skift eller efter någon annan typ av schema där  
arbetstiden är förlagd till olika tider på dygnet?**

- 1 JA  
2 NEJ

F8 VET EJ  
F9 VILL EJ SVARA

---

---

---

*OM NEJ PÅ ENBART DAGTID  
SYSS2C*

**Arbetar du något mellan klockan 18.00 och 22.00?**

**KVÄLLSTID**

- 1 JA  
2 NEJ

F8 VET EJ  
F9 VILL EJ SVARA

---

---

*OM NEJ PÅ ENBART DAGTID  
SYSS2D*

**Arbetar du något mellan klockan 22.00 och 06.00?**

**NATTTID**

- 1 JA
- 2 NEJ

**F8 VET EJ**  
**F9 VILL EJ SVARA**

---

---

*OM ARBETE HUVUDSAKLIG SYSSELSÄTTNING :*  
**PL060**

**Hur många timmar per vecka jobbar du vanligtvis (i ditt huvudsakliga arbete)?**

**ANGE ANTAL TIMMAR:**

**F8 VET EJ**  
**F9 VILL EJ SVARA**

---

---

*OM ARBETE HUVUDSAKLIG SYSSELSÄTTNING och HAR MER ÄN ETT ARBETE:*  
**PL100B**

**Du sa tidigare att du har mer än ett arbete.  
Hur många timmar per vecka arbetar du vanligtvis i det arbetet / i dessa ytterligare arbeten?**

**ANGE ANTAL TIMMAR:**

**F8 VET EJ**  
**F9 VILL EJ SVARA**

---

---

---

*OM ARBETE HUVUDSAKLIG SYSSELSÄTTNING och ANSTÄLLD,  
ARBETAR 1-34 TIMMAR:*  
**PL120A**

**Vilket är det främsta skälet till att du jobbar deltid / sammantaget i dina arbeten jobbar deltid, dvs. mindre än 35 timmar i veckan?**

**ENDAST ETT ALTERNATIV FÅR ANGES**

- 1 STUDERAR
- 2 SJUKDOM/FUNKTIONSNEDSÄTTNING
- 3 VILL JOBBA MER MEN FÅR INTE FLER TIMMAR/ JOBB
- 4 VILL INTE JOBBA FLER TIMMAR/VILL BARA HA DELTID



**5 ARBETSTIMMARNAS (I JOBBET/JOB BEN) MOTSVARAR EN HELTID**

**6 HEMARBETE/TAR HAND OM BARN ELLER ANNAN PERSON**

**7 PENSION/DELPENSION**

**8 ANNAN ORSAK**

**F8 VET EJ**

**F9 VILL EJ SVARA**

---

*OM ARBETE HUVUDSAKLIG SYSSLESÄTTNING och 55-64 ÅR  
(ENDAST DIREKT INTERVJU):  
SY1515*

**Idag har man ju vissa möjligheter att själv välja när man vill bli pensionerad. Det kan vara både före och efter 65 år. Om du tar hänsyn till din hälsa, din ekonomi, ditt arbete och nuvarande pensionsregler, vid vilken ålder vill du gå i pension (helt och hållet)?**

**VID ... ÅR**

**F8 VET EJ**

**F9 VILL EJ SVARA**

---

*OM ARBETE HUVUSAKLIGT och FÖRETAGARE ELLER  
MEDHJÄLPANDE FAMILJEMEDLEM:*

**PL160A**

**SILC**

**Har du under de senaste 12 månaderna bytt från att vara anställd till att huvudsakligen arbeta med ditt eget företag / som medhjälpande hushållsmedlem?**

**1 JA**

**2 NEJ**

**F8 VET EJ**

**F9 VILL EJ SVARA**

---

*OM ARBETE HUVUSAKLIGT och FÖRETAGARE ELLER  
MEDHJÄLPANDE FAMILJEMEDLEM samt NEJ PÅ PL160A:*

**PL160B**

**SILC**

**Har ditt företag / företaget du arbetar i bytt verksamhet till en annan bransch under de senaste 12 månaderna?**

- 1 JA  
2 NEJ

F8 VET EJ  
F9 VILL EJ SVARA

---

*OM ARBETE HUVUSAKLIGT och ANSTÄLLD:*  
PL160C

SILC

Har du under de senaste 12 månaderna bytt till ett nytt arbete hos en ny arbetsgivare?

- 1 JA  
2 NEJ

F8 VET EJ  
F9 VILL EJ SVARA

---

*OM ARBETE HUVUSAKLIGT och ANSTÄLLD:*  
PL160D

SILC

Har du under de senaste 12 månaderna bytt till helt nya arbetsuppgifter hos samma arbetsgivare?

- 1 JA  
2 NEJ

F8 VET EJ  
F9 VILL EJ SVARA

---

*OM ARBETE HUVUSAKLIGT och ANSTÄLLD:*  
PL160E

SILC

Har du under de senaste 12 månaderna bytt från att huvudsakligen arbeta i eget företag till att arbeta som anställd?

- 1 JA  
2 NEJ

F8 VET EJ  
F9 VILL EJ SVARA

---

*OM ÄNDRAD YRKESSTÄLLNING, BYTT ARBETSGIVARE eller BYTT ARBETSUPPGIFTER:*  
PL170A

SILC

**Vilken var den huvudsakliga orsaken till att du bytte arbete / arbetsuppgifter/ verksamhet?**

- 1 BÖRJADE NYTT (ELLER SÖKER) BÄTTRE ARBETE
- 2 TIDSBEGRÄNSAT ARBETE TOG SLUT
- 3 TVUNGEN ATT SLUTA PGA. NEDLÄGGNING, NERDRAGNING, UPPSÄGNING ETC.
- 4 SÅLDE/LADE NER EGET/FAMILJENS FÖRETAG
- 5 BARNPASSNING ELLER VÅRD AV ANNAN PERSON
- 6 MAKE/MAKA/SAMBOS ARBETE MEDFÖRDE FLYTT TILL ANNAN ORT
- 7 ANNAT SKÄL

**F8 VET EJ**

**F9 VILL EJ SVARA**

---

*OM 16-74 ÅR OCH ((PL031A=1 & PL031D=1,2 & PL040=1,2,3) ELLER PL031A=4):*

**PLMAN1**

**SILC**

**Nu kommer några frågor om din huvudsakliga sysselsättning under förra året.**

**Du sade tidigare att du arbetar (heltid/deltid, som anställd/företagare/medhjälpare), är pensionerad.**

**Har det varit din huvudsakliga sysselsättning under hela förra året, det vill säga januari till december (året innan intervjun)?**

- 1 JA
- 2 NEJ

**F8 VET EJ**

**F9 VILL EJ SVARA**

---

*OM 16-74 ÅR OCH EJ FÅTT PLMAN1, ELLER PLMAN1=2:*

**PLMANA**

**SILC**

**Nu kommer några frågor om din huvudsakliga sysselsättning under förra året.**

**Om vi börjar med januari (året innan intervjun), vilken var då din huvudsakliga sysselsättning?**

- 1 ARBETADE HELTID SOM ANSTÄLLD
- 2 ARBETADE DELTID SOM ANSTÄLLD
- 3 ARBETADE HELTID SOM EGEN FÖRETAGARE
- 4 ARBETADE DELTID SOM EGEN FÖRETAGARE
- 5 ARBETSLÖS
- 6 STUDERANDE
- 7 PENSIONERAD
- 8 EJ ARBETAT PGA FUNKTIONSNEDSÄTTNING

**(T.EX. HAR SJUK- ELLER AKTIVITETSERSÄTTNING)**

**9 MILITÄRTJÄNST**

**10 HEMARBETANDE**

**11 ANDRA SYSSELSÄTTNINGAR UTANFÖR  
ARBETSKRAFTEN**

**F8 MINNS EJ/VET EJ**

**F9 VILL EJ SVARA**

---

---

**PLMANB-L: Huvudsaklig sysselsättning februari till december året innan intervjun.** SILC  
Samma upplägg som PLMANA.

---

*OM ARBETE HUVUDSAKLIG SYSSELSÄTTNING NU eller TIDIGARE*  
**PL190** SILC

**Hur gammal var du när du fick ditt första riktiga arbete som inte var ett sommarjobb eller bara några timmar i veckan?**

**GÄLLER INTE SOMMARJOBB ELLER TIMMAR VID SIDAN AV T.EX. STUDIER.**

**ANGE ÅLDER:**

**F8 VET EJ**  
**F9 VILL EJ SVARA**

---

*OM ARBETE HUVUDSAKLIG SYSSELSÄTTNING NU eller TIDIGARE*  
**PL200** SILC

**Ungefär hur många år har du sammanlagt arbetat (som anställd, egen företagare, lantbrukare eller medhjälpande hushållsmedlem)?**

**ANGE ANTAL ÅR:**  
**RÄKNA ETT HALVÅR SOM ETT ÅR**

**F8 VET EJ**  
**F9 VILL EJ SVARA**

---

**MA1200**

**Är du medlem i en fackförening eller företagarorganisation?**

**1 JA**  
**2 NEJ**

**F8 VET EJ**  
**F9 VILL EJ SVARA**

---

*OM MA1200=JA*  
**SY0019M**

**Vilket fackförbund eller företagarorganisation tillhör du?**

**ANGE FACKFÖRBUND/ORGANISATION I LISTAN**

**F8 VET EJ**  
**F9 VILL EJ SVARA**

---

*OM EJ VALT FACKFÖRBUND I LISTAN I SY0019M  
SY0018M*

**Skriv fackförbundet i klartext:**

**F8 VET EJ**  
**F9 VILL EJ SVARA**

---

**Arbetsmiljö****AMINTRO**

*Frågorna i detta avsnitt ställs till dem som har arbete som huvudsaklig sysselsättning.*

*Frågorna ställs endast vid direkt intervju.*

**Nu kommer några frågor om arbetsmiljö.**

---

**AM0001**

**På det stora hela, hur nöjd är du med ditt nuvarande arbete?**

- 1 MYCKET NÖJD**
- 2 GANSKA NÖJD**
- 3 VARKEN NÖJD ELLER MISSNÖJD**
- 4 GANSKA MISSNÖJD**
- 5 MYCKET MISSNÖJD**

**F8 VET EJ**  
**F9 VILL EJ SVARA**

---

**AM1030**

**Är ditt arbete kroppsligt ansträngande?**

- 1 JA**
- 2 NEJ**

**F8 VET EJ**  
**F9 VILL EJ SVARA**

---

AM0290A

Behöver du lyfta tungt i ditt arbete?

- 1 JA
- 2 NEJ

F8 VET EJ  
F9 VILL EJ SVARA

---

---

*OM AM0290A=1:*

AM0300A

Behöver du göra tunga lyft dagligen, någon gång per vecka eller mer sällan?

- 1 DAGLIGEN
- 2 NÅGON GÅNG PER VECKA
- 3 MER SÄLLAN

F8 VET EJ  
F9 VILL EJ SVARA

---

---

---

AM0220A

Innebär ditt arbete mycket upprepade och ensidiga rörelser?

- 1 JA
- 2 NEJ

F8 VET EJ  
F9 VILL EJ SVARA

---

---

AM0250A

Utsätts du för kraftiga skakningar eller vibrationer i ditt arbete?

- 1 JA
- 2 NEJ

F8 VET EJ  
F9 VILL EJ SVARA

---

---

AM0160A

Är det bullrigt där du arbetar?

- 1 JA
- 2 NEJ

F8 VET EJ  
F9 VILL EJ SVARA

---

---

AM0254A

Är ditt arbete alltför stillasittande?

- 1 JA
- 2 NEJ

F8 VET EJ  
F9 VILL EJ SVARA

---

---

AM0210A

Är ditt arbete psykiskt ansträngande?

- 1 JA
- 2 NEJ

F8 VET EJ  
F9 VILL EJ SVARA

---

---

---

AM0192

Är ditt arbete sådant att du ofta jobbar under tidspress?

- 1 JA
- 2 NEJ

F8 VET EJ  
F9 VILL EJ SVARA

---

---

AM0200A

Är det enformigt?

- 1 JA



2 NEJ

F8 VET EJ

F9 VILL EJ SVARA

---

---

AM0620A

Har du stora möjligheter att lära nya saker i ditt arbete?

1 JA

2 NEJ

F8 VET EJ

F9 VILL EJ SVARA

---

---

AM1040A

Händer det att du känner dig fysiskt utmattad när du kommer hem från jobbet?

1 JA

2 NEJ

F8 VET EJ

F9 VILL EJ SVARA

---

---

OM AM1040A=1:

AM1040B

Hur ofta händer det? Är det i stort sett varje dag, minst en gång i veckan eller mer sällan?

1 I STORT SETT VARJE DAG

2 MINST EN GÅNG I VECKAN

3 MER SÄLLAN

F8 VET EJ

F9 VILL EJ SVARA

---

---

---

AM1050A

Händer det att du känner dig psykiskt utmattad när du kommer hem från jobbet?

- 1 JA
- 2 NEJ

F8 VET EJ  
F9 VILL EJ SVARA

---

---

OM AM1050A=1:  
AM1050B

Hur ofta händer det? Är det i stort sett varje dag, minst en gång i veckan eller mer sällan?

- 1 I STORT SETT VARJE DAG
- 2 MINST EN GÅNG I VECKAN
- 3 MER SÄLLAN

F8 VET EJ  
F9 VILL EJ SVARA

---

---

FRÅGORNA AM0020A–AM0881 STÄLLS ENDAST TILL ANSTÄLLDA.

---

---

AM0020A

I vilken grad har du inflytande över planeringen av ditt arbete?

- 1 INGET INFLYTANDE
- 2 VISST INFLYTANDE
- 3 STORT INFLYTANDE

F8 VET EJ  
F9 VILL EJ SVARA

---

---

AM0030A

I vilken grad har du inflytande över ditt eget arbetstempo?

- 1 INGET INFLYTANDE
- 2 VISST INFLYTANDE
- 3 STORT INFLYTANDE

F8 VET EJ  
F9 VILL EJ SVARA

---

---

---

---

**AM0040A**

I vilken grad har du inflytande över förläggningen av din arbetstid?

- 1 INGET INFLYTANDE
- 2 VISST INFLYTANDE
- 3 STORT INFLYTANDE

F8 VET EJ  
F9 VILL EJ SVARA

---

---

**AM0880**

Om du behöver, får du i ditt arbete stöd och hjälp av dina arbetskamrater?

- 1 ALLTID
- 2 FÖR DET MESTA
- 3 IBLAND
- 4 SÄLLAN
- 5 ALDRIG
  
- 6 HAR INGA ARBETSKAMRATER

F8 VET EJ  
F9 VILL EJ SVARA

---

---

**AM0881**

Om du behöver, får du i ditt arbete stöd och hjälp av din närmaste chef?

- 1 ALLTID
- 2 FÖR DET MESTA
- 3 IBLAND
- 4 SÄLLAN
- 5 ALDRIG
  
- 6 HAR INGEN CHEF

F8 VET EJ  
F9 VILL EJ SVARA

---

---

**AM1004A**

Hur ofta har du för lite tid för att hinna med dina arbetsuppgifter?

- 1 I STORT SETT VARJE DAG
- 2 MINST EN GÅNG I VECKAN
- 3 MINST EN GÅNG I MÅNADEN
- 4 MER SÄLLAN / ALDRIG

F8 VET EJ

F9 VILL EJ SVARA

---

---

---

AM1016A

Hur ofta är ditt arbete svårt att förena med familj och fritid?

- 1 I STORT SETT VARJE DAG
- 2 MINST EN GÅNG I VECKAN
- 3 MINST EN GÅNG I MÅNADEN
- 4 MER SÄLLAN / ALDRIG

F8 VET EJ

F9 VILL EJ SVARA

---

---

AM1015A

Hur ofta har du svårt att koppla bort arbetet när du är ledig?

- 1 I STORT SETT VARJE DAG
- 2 MINST EN GÅNG I VECKAN
- 3 MINST EN GÅNG I MÅNADEN
- 4 MER SÄLLAN / ALDRIG

F8 VET EJ

F9 VILL EJ SVARA

---

---

AM1060A

Har du under de senaste 12 månaderna kontaktats per telefon på fritiden om saker som rör jobbet?

- 1 JA
- 2 NEJ

F8 VET EJ

F9 VILL EJ SVARA

---

---

OM AM1060A=1:  
AM1060B

**Hur ofta händer det? Är det minst en gång i veckan, minst en gång i månaden eller mer sällan?**

- 1 MINST EN GÅNG I VECKAN
- 2 MINST EN GÅNG I MÅNADEN
- 3 MER SÄLLAN

F8 VET EJ  
F9 VILL EJ SVARA

AM1070A

**Har du under de senaste 12 månaderna läst e-post på fritiden om saker som rör jobbet?**

- 1 JA
- 2 NEJ

F8 VET EJ  
F9 VILL EJ SVARA

---

---

OM AM1070A=1:  
AM1070B

**Hur ofta händer det? Är det minst en gång i veckan, minst en gång i månaden eller mer sällan?**

- 1 MINST EN GÅNG I VECKAN
- 2 MINST EN GÅNG I MÅNADEN
- 3 MER SÄLLAN

F8 VET EJ  
F9 VILL EJ SVARA

---

---

## Studier

---

---

**Nedanstående frågor gäller den som blir intervjuad. Senare ställs även motsvarande frågor om övriga vuxna i hushållet.**

---

---

*Frågan ställs inte till de som har studier som huvudsaklig sysselsättning*

PE010

Studerar du något för närvarande?

**GÄLLER FORMELL UTBILDNING FRÅN GRUNDSKOLA  
TILL OCH MED FORSKARUTBILDNING**

- 1 JA
- 2 NEJ

F8 VET EJ  
F9 VILL EJ SVARA

---

*Frågan ställs till de som svarat "ja" på PE010*  
PE010BU15

Studerar du för att skaffa dig ett yrke, ta en viss examen  
vidareutbilda dig eller för nöjes skull?

- 1 YRKESUTBILDNING / EXAMEN / FORMELL  
UTBILDNING / VIDAREUTBILDNING
- 2 NÖJE / HOBBY

F8 VET EJ  
F9 VILL EJ SVARA

---

*Frågan ställs till de som på PE010-frågorna svarat "1" samt till de  
som i svarade att deras huvudsakliga sysselsättning är att studera i  
frågorna om sysselsättning.*  
PE020A1U15

*Om intervjupersonen har studier som huvudsaklig sysselsättning:*  
Så några frågor om din utbildning. Du sa tidigare att du studerar.

*Övriga som studerar: På vilken nivå studerar du (för närvarande)?*

- 1 GRUNDSKOLEUTBILDNING (Inklusive SFI)
- 2 GYMNASIEUTBILDNING
- 3 HÖGSKOLE- ELLER UNIVERSITETSUTBILDNING
- 4 FORSKARUTBILDNING (Lic, doktorand)
- 5 ANNAN EFTERGYMNASIAL UTBILDNING (t ex  
Yrkehögskola (YH), yrkesutbildning)
- 6 KOMVUX (t.ex. kompletterar kurser på grundskolenivå eller  
gymnasienivå)
- 7 ANNAN UTBILDNING

F8 VET EJ  
F9 VILL EJ SVARA

---

---

---

*Frågan ställs till de som angett svarsalternativ 3 eller 5 i fråga PE020A1U15.*  
**PE020A2U14**

**Högskolestudier kan läsas på olika lärosäten, vi undrar därför om du läser på universitet, högskola, folkhögskola eller yrkeshögskola?**

- 1 UNIVERSITET, HÖGSKOLA**
- 2 FOLKHÖGSKOLA, YRKESHÖGSKOLA, ÖVRIGA**

**F8 VET EJ**  
**F9 VILL EJ SVARA**

---

*Frågan ställs till de som angett svarsalternativ 6 eller F8 i fråga PE020A1U15.*  
**PE020A3U15**

**Vad är det för typ av utbildning du går, är det till exempel tekniskt basår, en utbildning på yrkeshögskolan eller något annat?**

- 1 SVENSKA FÖR INVANDRARE (SFI)**
- 2 TEKNISKT BASÅR**
- 3 YRKESHÖGSKOLA (YH), KY**
- 4 YRKESUTBILDNING PÅ GYMNASIENIVÅ**
- 5 YRKESUTBILDNING PÅ EFTERGYMNASIAL NIVÅ**
- 6 ANNAN UTBILDNING / ANDRA KURSER**

**F8 VET EJ**  
**F9 VILL EJ SVARA**

---

*Frågan ställs till de som angett svarsalternativ 4 i fråga PE020A3U15.*  
**PE020A4U14**

**Vad kallas utbildningen?**

**ANGE SVAR I KLARTEXT:**

---

*Frågan ställs till de som svarat att de går på Komvux.*  
**PE020A5U15**

**Är studierna på grundskolenivå eller gymnasienivå?**

**1 GRUNDSKOLENIVÅ**

**2 GYMNASIENIVÅ**

**F8 VET EJ**

**F9 VILL EJ SVARA**

---

---

---

---

*Frågan ställs till de som svarat "gymnasienivå" på fråga*

*PE020A5U15.*

**PE020A6U15**

**Kommer dina kurser leda till att du får en teoretisk utbildning eller en yrkesutbildning?**

**1 TEORETISK UTBILDNING**

**(=HÖGSKOLEFÖRBEREDANDE PROGRAM)**

**2 YRKESUTBILDNING**

**F8 VET EJ**

**F9 VILL EJ SVARA**

---

---

---

---

*Nedanstående (avsnitt B) ställs till de som går gymnasieutbildningar.*

*Frågan ställs till de som angett svarsalternativ 2 i PE020A1U15.*

**PE020B1U14**

**Vad är det för gymnasial utbildning du går?**

**1 TEORETISKA UTBILDNINGAR**

**(=HÖGSKOLEFÖRBEREDANDE PROGRAM)**

**EKONOMIPROGRAMMET**

**ESTETISKA PROGRAMMET**

**HUMANISTISKA PROGRAMMET**

**NATURVETENSKAPSPROGRAMMET**

**SAMHÄLLSVETENSKAPSPROGRAMMET**

**3-ÅRIGA TEKNIKPROGRAMMET**

**ANNAN 3-ÅRIG TEORETISK UTBILDNING**

**2 YRKESUTBILDNINGAR**

**BARN- OCH FRITIDSPROGRAMMET**

**BYGG- OCH ANLÄGGNINGSPROGRAMMET**

**EL- OCH ENERGIPROGRAMMET**

**FORDONS- OCH TRANSPORTPROGRAMMET**

**HANDELS- OCH ADMINISTRATIONSPROGRAMMET**

**HANTVERKSPROGRAMMET**

**HOTELL- OCH TURISMPROGRAMMET**

**INDUSTRITEKNISKA PROGRAMMET**



NATURBRUKSPROGRAMMET  
RESTAURANG- OCH LIVSMEDELSPROGRAMMET  
VVS- OCH FASTIGHETSPROGRAMMET  
VÅRD- OCH OMSORGSPROGRAMMET  
ANNAN 3-ÅRIG YRKESUTBILDNING

- 3 DET 4-ÅRIGA TEKNIKPROGRAMMET (TEORETISK  
UTB.)
- 4 EKONOMISK PÅBYGGNADSUTBILDNING, UTÖVER  
DET 3-ÅRIGA EKONOMIPROGRAMMET (TEORETISK  
UTB.)
- 5 TEKNISKT BASÅR (TEORETISK UTB.)
- F8 VET EJ  
F9 VILL EJ SVARA
- 
- 
- 

*Frågan ställs till de som angett svarsalternativ 3 i PE020B1U14.  
PE020B2U14*

**Går du år 1 till 3 eller år 4 just nu?**

- 1 ÅR 1-3  
2 ÅR 4

F8 VET EJ  
F9 VILL EJ SVARA

---

---

*Nedanstående (avsnitt C) ställs till de som går eftergymnasiala  
utbildningar som inte sker på universitet eller högskola.*

---

*Frågan ställs till de som angett svarsalternativ 2 i PE020A2U14.  
PE020C1U14*

**Är din utbildning yrkesinriktad, det vill säga leder utbildningen till  
ett speciellt yrke?**

- 1 JA, DET ÄR EN YRKESUTBILDNING  
2 NEJ, DET ÄR EN TEORETISK UTBILDNING

F8 VET EJ  
F9 VILL EJ SVARA

---

---

PE020C2U14

Hur många terminers heltidsstudier motsvarar din utbildning?

- 1 MAX 5 TERMINER  
(UPP TILL 2,5 ÅR)
- 2 6 - 7 TERMINER  
(3 - 3,5 ÅR)
- 3 8 - 9 TERMINER  
(4 - 4,5 ÅR)
- 4 10 TERMINER ELLER MER  
(5 ÅR ELLER LÄNGRE)

F8 VET EJ

F9 VILL EJ SVARA

---

---

*Frågan ställs till de som angett svarsalternativ 2-4 i PE020C2U14.  
PE020C3U14*

Hur många terminer har du hittills klarat av på den utbildningen?

- 1 MAX 5 TERMINER  
(UPP TILL 2,5 ÅR)
- 2 6 - 7 TERMINER  
(3 - 3,5 ÅR)
- 3 8 - 9 TERMINER  
(4 - 4,5 ÅR)
- 4 10 TERMINER ELLER MER  
(5 ÅR ELLER LÄNGRE)

F8 VET EJ

F9 VILL EJ SVARA

---

---

---

*Nedanstående (avsnitt D) ställs till de som går högskoleutbildningar.*

---

---

*Frågan ställs till de som angett svarsalternativ 1 i PE020A2U14.  
PE020D1U14*

Hur många högskolepoäng har du sammanlagt klarat?

- 1 UPP TILL 119 HP (kortare än 2 års heltidsstudier)
- 2 120 - 179 HP (2 men inte 3 års heltidsstudier)
- 3 180 - 239 HP (3 men inte 4 års heltidsstudier)

- 4 240 - 299 HP (4 men inte 5 års heltidsstudier)
- 5 300- ELLER FLER HP (5 års heltidsstudier eller mer)

6 DET ÄR EN FORSKARUTBILDNING

F8 VET EJ

F9 VILL EJ SVARA

---

---

PE020D2U14

Studerar du på grundnivå, avancerad nivå eller forskarnivå?

- 1 GRUNDNIVÅ (kandidatutbildning, utbildning mot högskoleexamen)
- 2 AVANCERAD NIVÅ (magisternivå, masternivå)
- 3 FORSKARNIVÅ (lic, doktorand)

F8 VET EJ

F9 VILL EJ SVARA

---

---

PE020D3U15

Vilken examen kommer dina studier leda till?

- 1 HÖGSKOLEEXAMEN
- 2 KANDIDATEXAMEN
- 3 MAGISTEREXAMEN
- 4 MASTEREXAMEN
- 5 LICENTIALEXAMEN
- 6 DOKTORSEXAMEN
- 7 UTBILDNINGEN LEDER TILL EN YRKESEXAMEN
- 8 INGEN EXAMEN

F8 VET EJ

F9 VILL EJ SVARA

---

---

---

*Frågan ställs till de som angett svarsalternativ 7 i PE020D3U15.*  
PE020D4U14

Hur många högskolepoäng kommer totalt ingå i utbildningen?  
Räkna med både eventuella grundkurser och fortsättningskurser.

- 1 UPP TILL 119 HP (kortare än 2 års heltidsstudier)
- 2 120 - 179 HP (2 men inte 3 års heltidsstudier)
- 3 180 - 239 HP (3 men inte 4 års heltidsstudier)

- 4 240 - 299 HP (4 men inte 5 års heltidsstudier)  
5 300- ELLER FLER HP (5 års heltidsstudier eller mer)

F8 VET EJ  
F9 VILL EJ SVARA

---

HC100U16

SILC, FÖRDJUPNINGSPÅRÅG 2016

Om du tänker på alla kostnader du har för utbildningen, är det mycket svårt, svårt, ganska svårt, ganska lätt, lätt eller mycket lätt att ha råd med utbildningen?

**KOSTNADER FÖR T.EX. BÖCKER, LUNCH I SKOLAN, KOSTNAD VID UTFLYKTER ELLER ANDRA UTGIFTER SOM RÖR UTBILDNINGEN SKA RÄKNAS MED.**

- 1 MYCKET SVÅRT  
2 SVÅRT  
3 GANSKA SVÅRT  
  
4 GANSKA LÄTT  
5 LÄTT  
6 MYCKET LÄTT

F8 VET EJ  
F9 VILL EJ SVARA

---

OM STUDERAR PÅ EFTERGYMNASIAL UTBILDNING  
RC070U16  
SILC, FÖRDJUPNINGSPÅRÅG 2016

Betalar du någon kursavgift för utbildningen?

- 1 JA  
2 NEJ

F8 VET EJ  
F9 VILL EJ SVARA

---

OM JA-SVAR PÅ RC070U16  
RC080U16  
SILC, FÖRDJUPNINGSPÅRÅG 2016

Betalar du hela kursavgiften eller är utbildningen delvis betald av till exempel staten, något företag eller någon annan (som inte tillhör ditt hushåll)?

- 1 FULLT PRIS (UP eller UP:s hushåll betalar hela kostnaden)  
2 DEL AV PRIS (subventionerat av staten, arbetsgivaren, privatperson el. dyl.)

F8 VET EJ  
F9 VILL EJ SVARA

OM UP BETALAR DEL AV KURSAVGIFT  
RC090U16  
SILC, FÖRDJUPNINGSFRÅGA 2016

Vem betalar eller bidrar till kostnaden för kursavgifterna?

FLERA ALTERNATIV KAN ANGES MED MELLANSLAG  
MELLAN

- 1 STAT ELLER KOMMUN (Svenska staten eller kommun i Sverige)
  - 2 ARBETSGIVARE
  - 3 ANNAN ORGANISATION
  - 4 PRIVATPERSON SOM INTE TILLHÖR HUSHÅLLET
  - 5 ANNAN
- F8 VET EJ  
F9 VILL EJ SVARA

Frågan ställs till SILC-urval år 1-4 om personen är yngre än 65 år.  
Undantag: Om up är 65+ år och arbetar så ställs dock frågan trots åldern.

PC110U16  
SILC, FÖRDJUPNINGSFRÅGA 2016

Har du under de senaste 12 månaderna avstått från att delta i någon utbildning som du hade behövt?

- 1 JA
  - 2 NEJ
- F8 VET EJ  
F9 VILL EJ SVARA

OM JA-SVAR PÅ PC110U16  
PC120U16  
SILC, FÖRDJUPNINGSFRÅGA 2016

Vilket är det främsta skälet till att du inte deltog?

- 1 HAR INTE RÅD
  - 2 BLEV INTE ANTAGEN TILL KURS / UTBILDNINGEN
  - 3 TIDSBRIST (schema, familjeansvar el. dyl.)
  - 4 INGA LÄMPLIGA KURSER / UTBILDNINGAR FANNS
  - 5 ANNAT SKÄL
- F8 VET EJ  
F9 VILL EJ SVARA

**PC130U16**  
**SILC, FÖRDJUPNINGSPRÅG 2016**

*(Om studerar: Nu kommer några frågor om olika kurser och utbildningar, förutom de vi redan pratat om.)*

**Har du under de senaste 12 månaderna gått någon kurs eller utbildning för hobby eller nöjes skull?**

- 1 JA
- 2 NEJ

**F8 VET EJ**  
**F9 VILL EJ SVARA**

---

---

---

*OM UP HAR ARBETE*

**PC140U16**  
**SILC, FÖRDJUPNINGSPRÅG 2016**

**Har du under de senaste 12 månaderna gått någon kurs eller utbildning som har med ditt arbete eller yrke att göra?**

- 1 JA
- 2 NEJ

**F8 VET EJ**  
**F9 VILL EJ SVARA**

---

---

*OM NEJ-SVAR PÅ PC140U16*

**PC150U16**  
**SILC, FÖRDJUPNINGSPRÅG 2016**

**Vilket är det främsta skälet till att du inte deltagit i någon sådan kurs eller utbildning?**

- 1 **HAR INTE RÅD**
- 2 **ÄR INTE INTRESSERAD**
- 3 **TIDSBRIST (schema, familjeansvar el. dyl.)**
- 4 **INGA LÄMPLIGA KURSER / UTBILDNINGAR FANNS**
- 5 **TILLHANDAHÅLLS INTE AV ARBETSGIVAREN**
- 6 **ANNAT SKÄL**

**F8 VET EJ**  
**F9 VILL EJ SVARA**

---

## Trygghet

---

### TRINTRO1

*Frågorna i detta avsnitt ställs endast vid direkt intervju.*

**Då byter vi ämne igen. Nu kommer några frågor som handlar om hot och våld.**

**Frågorna avser de senaste 12 månaderna.**

---

### TR0011A

**Har du själv sedan (månad, år) varit utsatt för våld som ledde till sådana skador att du var tvungen att söka sjukvård eller tandvård?**

- 1 JA
- 2 NEJ

**F8 VET EJ**  
**F9 VILL EJ SVARA**

---

*OM UTSATT FÖR VÅLD SOM KRÄVDE SJUKVÅRD:*

### TR0011B

**Hur många gånger har detta inträffat sedan (månad, år)?**

**ANTAL GÅNGER:**

**F8 VET EJ**  
**F9 VILL EJ SVARA**

---

*OM UTSATT FÖR VÅLD SOM KRÄVDE SJUKVÅRD, FRÅGAN STÄLLS FÖR VARJE HÄNDELSE:*

### TR11VAR1

*OM EN HÄNDELSE: Var inträffade det?*

*OM FLERA HÄNDELSE: Jag kommer nu att fråga om dessa händelser och börjar med den som ligger närmast i tiden. Var inträffade den?*

- 1 I EGNA BOSTADEN
- 2 I ANNANS BOSTAD
- 3 PÅ EGNA ARBETSPLATSEN
- 4 PÅ TÅG, BUSS, TUNNELBANA ELLER JÄRNVÄGS-/BUSS-/TUNNELBANESTATION
- 5 PÅ RESTAURANG, DANSSTÄLLE, FOLKPARK ELLER ANNAT NÖJESSTÄLLE
- 6 PÅ GATA, TORG ELLER ANNAN ALLMÄN PLATS

7 ANNAN PLATS

F8 VET EJ

F9 VILL EJ SVARA

---

---

---

TR0012AM

Har du (dessutom) sedan (månad, år) varit utsatt för våld som INTE krävde sjukvård eller tandvård?

1 JA

2 NEJ

F8 VET EJ

F9 VILL EJ SVARA

---

---

*OM UTSATT FÖR VÅLD SOM EJ KRÄVDE SJUKVÅRD:*

TR0012BM

Hur många gånger har detta inträffat sedan (månad, år)?

**ANTAL GÅNGER:**

F8 VET EJ

F9 VILL EJ SVARA

---

---

*OM UTSATT FÖR VÅLD SOM EJ KRÄVDE SJUKVÅRD, FRÅGAN STÄLLS FÖR VARJE HÄNDELSE:*

TR12VAR1

*OM EN HÄNDELSE: Var inträffade det?*

*OM FLERA HÄNDELSE: Jag kommer nu att fråga om dessa händelser och börjar med den som ligger närmast i tiden. Var inträffade den?*

1 I EGNA BOSTADEN

2 I ANNANS BOSTAD

3 PÅ EGNA ARBETSPLATSEN

4 PÅ TÅG, BUSS, TUNNELBANA ELLER JÄRNVÄGS-/BUSS-  
/ TUNNELBANESTATION

5 PÅ RESTAURANG, DANSSTÄLLE, FOLKPARK ELLER  
ANNAT NÖJESSTÄLLE

6 PÅ GATA, TORG ELLER ANNAN ALLMÄN PLATS

7 ANNAN PLATS

F8 VET EJ



**F9 VILL EJ SVARA**

---

---

---

---

TR0014A

**Har du (dessutom) sedan (månad, år) varit utsatt för hot om våld eller andra hotelser som var så allvarliga att du blev rädd?**

- 1 JA
- 2 NEJ

**F8 VET EJ**  
**F9 VILL EJ SVARA**

---

---

*OM UTSATT FÖR HOT:*  
TR0014B

**Hur många gånger har detta inträffat sedan (månad, år)?**

**ANTAL GÅNGER:**

**F8 VET EJ**  
**F9 VILL EJ SVARA**

---

---

*OM UTSATT FÖR HOT, FRÅGAN STÄLLS FÖR VARJE HÄNDELSE:*  
TR14VAR1

*OM EN HÄNDELSE: Var inträffade det?*

*OM FLERA HÄNDELSE: Jag kommer nu att fråga om dessa händelser och börjar med den som ligger närmast i tiden. Var inträffade den?*

- 1 I EGNA BOSTADEN
- 2 I ANNANS BOSTAD
- 3 PÅ EGNA ARBETSPLATSEN
- 4 PÅ TÅG, BUSS, TUNNELBANA ELLER JÄRNVÄGS-/BUSS-  
/ TUNNELBANESTATION
- 5 PÅ RESTAURANG, DANSSTÄLLE, FOLKPARK ELLER  
ANNAT NÖJESSTÄLLE
- 6 PÅ GATA, TORG ELLER ANNAN ALLMÄN PLATS
- 7 VIA TELEFON/MOBIL/INTERNET
- 8 ANNAN PLATS

**F8 VET EJ**  
**F9 VILL EJ SVARA**

---

---

---

**TRINTRO2**

Nu kommer några frågor som handlar om oro

---

**TR0070M**

Har du någon gång sedan (månad, år) avstått från att ge dig ut på kvällen av oro för att bli överfallen eller på annat sätt hotad?

- 1 JA
- 2 NEJ
- 3 EJ AKTUELLT

F8 VET EJ  
F9 VILL EJ SVARA

---

**TR0051A**

Är du orolig för hur det ska gå med din/hushållets ekonomi under det närmaste året?

- 1 JA
- 2 NEJ

F8 VET EJ  
F9 VILL EJ SVARA

---

*OM TR0051A=1:*

**TR0051B**

Är du mycket orolig eller lite orolig?

- 1 MYCKET OROLIG
- 2 LITE OROLIG

F8 VET EJ  
F9 VILL EJ SVARA

---

*OM ARBETE SOM HUVUDSAKLIG SYSSELSÄTTNING:*

**TR0053A**

Är du orolig för att du ska bli arbetslös?

- 1 JA  
2 NEJ

F8 VET EJ  
F9 VILL EJ SVARA

---

---

*OM TR0053A=1:*  
TR0053B

Är du mycket orolig eller lite orolig?

- 1 MYCKET OROLIG  
2 LITE OROLIG

F8 VET EJ  
F9 VILL EJ SVARA

---

---

## Ekonomi

---

---

Nu kommer några frågor om ekonomi och olika kostnader ett hushåll kan ha.

---

*OM HYR SIN BOSTAD ELLER BOR INNEBOENDE*  
HH06016

Hur stor är månadshyran för bostaden?

ANGE KRONOR PER MÅNAD:

F8 VET EJ  
F9 VILL EJ SVARA

---

---

*OM BOR I BOSTADSRÄTT*  
HH07016

Hur stor är månadsavgiften till bostadsrättsföreningen?

ANGE KRONOR PER MÅNAD:

F8 VET EJ  
F9 VILL EJ SVARA

---

---

OM HYR SIN BOSTAD ELLER BOR I BOSTADSRÄTT  
HH060B

SILC

**Ingår hushållsel i hyran / avgiften till föreningen eller betalas den separat?**

**OBS! ELUPPVÄRMNING ÄR EJ HUSHÅLLSEL**

- 1 JA (INGÅR)  
2, NEJ (BETALAS SEPARAT)

F8 VET EJ  
F9 VILL EJ SVARA

OM HYR SIN BOSTAD ELLER BOR I BOSTADSRÄTT  
HH060C

SILC

**Ingår kabel-TV eller bredband i hyran / avgiften till föreningen eller betalas den separat?**

- 1 JA (INGÅR)  
2, NEJ (BETALAS SEPARAT)

F8 VET EJ  
F9 VILL EJ SVARA

OM HYR SIN BOSTAD ELLER BOR I BOSTADSRÄTT  
HH060D

SILC

**Ingår garageplats eller carport med eluttag för motorvärmare i hyran / avgiften till föreningen eller betalas sådant separat?**

- 1 JA (INGÅR)  
2, NEJ (BETALAS SEPARAT)

F8 VET EJ  
F9 VILL EJ SVARA

OM NEJ-SVAR PÅ HH060D  
HH060E

SILC

**Hyrt du/ni en fast parkeringsplats i närheten av bostaden?**

- 1 JA  
2 NEJ

F8 VET EJ  
F9 VILL EJ SVARA

OM JA-SVAR PÅ HH060E

HH060EF

SILC

Hur mycket betalar du/ni för den per månad?

ANGE KRONOR PER MÅNAD:

F8 VET EJ

F9 VILL EJ SVARA

OM HYR SIN BOSTAD ELLER BOR I BOSTADSRÄTT

HS011A16

SILC

Har det under de senaste 12 månaderna hänt att du/ni kommit efter med betalningen av hyran för bostaden / avgiften till bostadsrättsföreningen på grund av ekonomiska svårigheter?

ANNAT SKÄL ÄN EKONOMISKA SVÅRIGHETER = NEJ-SVAR

1 JA

2 NEJ

3 HAR INGEN AVGIFT / HYRA

F8 VET EJ

F9 VILL EJ SVARA

OM JA-SVAR PÅ HS011A16

HS011B16

SILC

Har det hänt en eller flera gånger de senaste 12 månaderna?

1 EN GÅNG

2 TVÅ ELLER FLERA GÅNGER

F8 VET EJ

F9 VILL EJ SVARA

OM ÄGER SIN BOSTAD ELLER BOR I BOSTADSRÄTT

HH021B16

SILC

Har du/ni lån på din/er bostad?

AVSER DEN HUVUDSAKLIGA BOSTADEN, INTE LÅN PÅ T.EX. FRITIDSHUS

- 1 JA  
2 NEJ

F8 VET EJ  
F9 VILL EJ SVARA

---

*OM JA-SVAR PÅ HH021B16*  
HH021C16  
SILC

**Tog du/ni lånet i samband med köpet av bostaden?**

**AVSER DEN HUVUDSAKLIGA BOSTADEN, INTE LÅN PÅ  
T.EX. FRITIDSHUS**

- 1 JA  
2 NEJ

F8 VET EJ  
F9 VILL EJ SVARA

---

*OM NEJ-SVAR PÅ HH021B16*  
HH021D16  
SILC

**Har du/ni under de senaste 12 månaderna haft bostadslån som nu  
är helt betalda?**

**AVSER DEN HUVUDSAKLIGA BOSTADEN, INTE LÅN PÅ  
T.EX. FRITIDSHUS**

- 1 JA  
2 NEJ

F8 VET EJ  
F9 VILL EJ SVARA

---

*OM JA-SVAR PÅ HH021B16*  
HH071A  
SILC

**Hur ofta amorterar du/ni på bostadslån?**

- 1 VARJE MÅNAD  
2 VARJE KVARTAL (VAR TREDJE MÅNAD)  
3 VARJE HALVÅR  
4 VARJE ÅR  
5 MER SÄLLAN ÄN VARJE ÅR

**6 INGEN REGELBUNDEN AMORTERINGSPERIOD  
(IBLAND PER MÅNAD, IBLAND KVARTAL MM.)**

**7 HAR INGA AMORTERINGAR PÅ BOSTADSLÅN**

**F8 VET EJ**

**F9 VILL EJ SVARA**

---

*OM HH071A=1, 2, 3 ELLER 4*

**HH071B**

**SILC**

**Hur mycket amorterar du/ni på bostadslån varje månad / kvartal / halvår / år?**

**OM INGEN AMORTERING, ANGE 0.**

**ANGE KRONOR:**

**F8 VET EJ**

**F9 VILL EJ SVARA**

---

*OM HAR ELLER HAR HAFT BOLÅN SENASTE 12 MÅNADERNA*

**HS011C16**

**SILC**

**Har det under de senaste 12 månaderna hänt att du/ni kommit efter med betalningen av räntor eller amorteringar för bostaden på grund av ekonomiska svårigheter?**

**AVSER DEN HUVUDSAKLIGA BOSTADEN, INTE LÅN PÅ  
T.EX. FRITIDSHUS**

**1 JA**

**2 NEJ**

**3 HAR INGA RÄNTOR / AMORTERINGAR**

**F8 VET EJ**

**F9 VILL EJ SVARA**

---

*OM JA-SVAR PÅ HS011C16*

**HS011D16**

**SILC**

**Har det hänt en eller flera gånger de senaste 12 månaderna?**

**1 EN GÅNG**

**2 TVÅ ELLER FLERA GÅNGER**



**F8 VET EJ**  
**F9 VILL EJ SVARA**

**HS021A16**

**Har det under de senaste 12 månaderna hänt att du/ni kommit efter med betalningen av räkningar för el, gas, telefon, vatten sophämtning eller liknande på grund av ekonomiska svårigheter?**

**AVSER DEN HUVUDSAKLIGA BOSTADEN, INTE T.EX. FRITIDSHUS**

- 1 JA**
- 2 NEJ**
  
- 3 HAR INGA SÅDANA UTGIFTER**

**F8 VET EJ**  
**F9 VILL EJ SVARA**

---

---

**HS021B16**

**Har det hänt en eller flera gånger de senaste 12 månaderna?**

- 1 EN GÅNG**
- 2 TVÅ ELLER FLERA GÅNGER**

**F8 VET EJ**  
**F9 VILL EJ SVARA**

---

---

**HS140**

**Om du tänker på den sammanlagda kostnaden för ditt/ert boende, känns den då i hög grad, i någon mån eller inte alls betungande för din/er ekonomi? '**

**Total kostnad = hyra/månadsavgift + ev. amortering/ränta + sophantering + underhåll + reparationer + andra bostadskostnader**

- 1 I HÖG GRAD BETUNGANDE**
- 2 I NÅGON MÅN BETUNGANDE**
- 3 INTE ALLS BETUNGANDE**

**F8 VET EJ**  
**F9 VILL EJ SVARA**

---

---

---

HS031A16

**Har du eller någon annan i hushållet några avbetalningar, lån eller kontokortsskulder som måste betalas?**

- 1 JA
- 2 NEJ

**F8 VET EJ**  
**F9 VILL EJ SVARA**

---

*OM NEJ-SVAR PÅ HS031A16*

HS031B16

**Har du eller någon annan i hushållet under de senaste 12 månaderna haft avbetalningar, lån eller kontokortsskulder som nu är helt betalda och inte finns kvar längre?**

- 1 JA
- 2 NEJ

**F8 VET EJ**  
**F9 VILL EJ SVARA**

---

*OM JA-SVAR PÅ HS031A16 ELLER HS031B16*

HS031C16

**Har det under de senaste 12 månaderna hänt att du/ni kommit efter med dessa avbetalningar på grund av ekonomiska svårigheter?**

**ANNAT SKÄL ÄN EKONOMISKA SVÅRIGHETER = NEJ-SVAR**

- 1 JA
- 2 NEJ

**F8 VET EJ**  
**F9 VILL EJ SVARA**

---

*OM JA-SVAR PÅ HS031C16*

HS031D16

**Har det hänt en eller flera gånger de senaste 12 månaderna?**

- 1 EN GÅNG
- 2 TVÅ ELLER FLERA GÅNGER

F8 VET EJ  
F9 VILL EJ SVARA

---

---

---

HS031A16

**Har du eller någon annan i hushållet några avbetalningar, lån eller kontokortsskulder som måste betalas?**

1 JA  
2 NEJ

F8 VET EJ  
F9 VILL EJ SVARA

---

---

*OM HAR AVBETALNINGAR, LÅN ELLER DYLIKT (HS031A16=1)*  
HS031B16

**Känns de i hög grad, i någon mån eller inte alls betungande för din/er ekonomi?**

1 I HÖG GRAD BETUNGANDE  
2 I NÅGON MÅN BETUNGANDE  
3 INTE ALLS BETUNGANDE

F8 VET EJ  
F9 VILL EJ SVARA

---

---

HH050  
SILC

**Har du/ni råd att betala för att ha tillräckligt varmt i bostaden?**

1 JA  
2 NEJ

F8 VET EJ  
F9 VILL EJ SVARA

PD080A16

**Har du i din bostad tillgång till Internet?**

**TILLGÅNG VIA DATOR, SMARTPHONE, PLATTA,  
SPELKONSOL, TV M.M. – OBEROENDE AV TEKNIK**

1 JA

2 NEJ

F8 VET EJ

F9 VILL EJ SVARA

---

---

---

*OM NEJ-SVAR PÅ PD080A16*

PD080C16

SILC

Att du inte har Internet i bostaden, beror det på att du inte har råd eller är det av andra skäl?

1 HAR EJ RÅD

2 ANDRA SKÄL

F8 VET EJ

F9 VILL EJ SVARA

---

HS090A16

SILC

Har du/ni dator?

**DATOR = STATIONÄR ELLER BÄRBAR**

1 JA

2 NEJ

F8 VET EJ

F9 VILL EJ SVARA

---

*OM NEJ-SVAR PÅ HS090A16*

HS090B16

SILC

Skulle du vilja ha en dator?

**DATOR = STATIONÄR ELLER BÄRBAR**

1 JA

2 NEJ

F8 VET EJ

F9 VILL EJ SVARA

---

---

OM JA-SVAR PÅ HS090B16

HS090C16

SILC

Att du/ni inte har en dator, beror det på att du/ni inte har råd eller är det av andra skäl?

**DATOR = STATIONÄR ELLER BÄRBAR**

- 1 HAR EJ RÅD**
- 2 ANDRA SKÄL**

**F8 VET EJ**

**F9 VILL EJ SVARA**

---

HS110A16

**Har du eller någon annan i hushållet tillgång till bil?**

**TILLGÅNG TILL = ÄGER, LEASAR ELLER VIA BILPOOL,  
KAN HYRA ELLER LÅNA EN BIL VID BEHOV**

- 1 JA
- 2 NEJ

**F8 VET EJ**  
**F9 VILL EJ SVARA**

---

*OM NEJ-SVAR PÅ HS110A16*

**HS110B16**  
**SILC**

**Skulle du/ni vilja ha bil?**

- 1 JA
- 2 NEJ

**F8 VET EJ**  
**F9 VILL EJ SVARA**

---

*OM JA-SVAR PÅ HS110B16*

**HS110C16**  
**SILC**

**Att du/ni inte har bil, beror det på att du/ni inte har råd eller är det av andra skäl?**

- 1 HAR EJ RÅD
- 2 ANDRA SKÄL

**F8 VET EJ**  
**F9 VILL EJ SVARA**

---

**HS050**  
**SILC**

**Har du/ni råd att handla och laga till middagsmat med kött,  
kyckling, fisk eller motsvarande vegetarisk mat minst varannan  
dag?**

---

- 1 JA  
2 NEJ
- F8 VET EJ  
F9 VILL EJ SVARA
- 

PD030A  
SILC

Har du minst två par skor, varav ett par vinterskor?

- 1 JA  
2 NEJ
- F8 VET EJ  
F9 VILL EJ SVARA
- 

*OM NEJ-SVAR PÅ PD030A*  
PD030C  
SILC

Att du inte har det, beror det på att du inte har råd eller är det av andra skäl?

- 1 HAR EJ RÅD  
2 ANDRA SKÄL
- F8 VET EJ  
F9 VILL EJ SVARA
- 

PD020A  
SILC

Om dina kläder blir utslitna, ersätter du dem då med nya?

- 1 JA  
2 NEJ
- F8 VET EJ  
F9 VILL EJ SVARA
- 

*OM NEJ-SVAR PÅ PD020A*  
PD020C  
SILC

Att du inte gör det, beror det på att du inte har råd eller är det av andra skäl?

- 1 HAR EJ RÅD
- 2 ANDRA SKÄL

F8 VET EJ  
F9 VILL EJ SVARA

---

HD080A  
SILC

Om någon möbel skulle bli utsliten, ersätter du/ni då den möbeln?

- 1 JA
- 2 NEJ

F8 VET EJ  
F9 VILL EJ SVARA

*OM NEJ-SVAR PÅ HD080A*

HD080C  
SILC

Att du/ni inte gör det, beror det på att du/ni inte har råd eller är det av andra skäl?

- 1 HAR EJ RÅD
- 2 ANDRA SKÄL

F8 VET EJ  
F9 VILL EJ SVARA

---

PD050A  
SILC

Träffar du vänner eller släktingar för att till exempel fika, dricka en öl eller äta middag, minst en gång i månaden?

- 1 JA
- 2 NEJ

F8 VET EJ  
F9 VILL EJ SVARA

---

PD050C  
SILC



Att du inte gör det, beror det på att du inte har råd eller är det av andra skäl?

- 1 HAR EJ RÅD
- 2 ANDRA SKÄL

F8 VET EJ  
F9 VILL EJ SVARA

---

PD060A16  
SILC

Ägnar du dig regelbundet åt någon fritids- eller nöjesaktivitet utanför hemmet och som kostar pengar?

**REGELBUNDET = FLERA GÅNGER PER ÅR**

**KOSTNAD = T.EX. FÖR UTRUSTNING, ENTRÉ- ELLER FÖRENINGSAVGIFT, RESEKOSTNADER**

- 1 JA
- 2 NEJ

F8 VET EJ  
F9 VILL EJ SVARA

*OM NEJ-SVAR PÅ PD060A16*

PD060C16  
SILC

Att du inte gör det, beror det på att du inte har råd eller är det av andra skäl?

- 1 HAR EJ RÅD
- 2 ANDRA SKÄL

F8 VET EJ  
F9 VILL EJ SVARA

---

PD070A  
SILC

Kan du varje vecka spendera en mindre summa pengar på dig själv?

**MINDRE SUMMA = UNGEFÄR VAD DET KOSTAR ATT T.EX. GÅ PÅ BIO**

- 1 JA  
2 NEJ
- F8 VET EJ  
F9 VILL EJ SVARA
- 
- 

OM NEJ-SVAR PÅ PD070A  
PD070C  
SILC

Att du inte kan det, beror det på att du inte har råd eller är det av andra skäl?

- 1 HAR EJ RÅD  
2 ANDRA SKÄL
- F8 VET EJ  
F9 VILL EJ SVARA

HS04016

Om du/ni skulle vilja, har du/ni råd att varje år ha minst en semestervecka någon annanstans än hemma? Boende i sommarstuga eller hos vänner eller släktingar räknas också med.

**AVSER SEMESTER (MINST 7 DAGAR) VAR SOM HELST  
UTANFÖR BOSTADEN**

- 1 JA  
2 NEJ
- F8 VET EJ  
F9 VILL EJ SVARA
- 
- 
- 

HS060

Skulle du/ni, inom en månad, klara av att betala en oväntad utgift på 12 000 kronor utan att låna eller be om hjälp?

- 1 JA  
2 NEJ
- F8 VET EJ  
F9 VILL EJ SVARA
- 
-

HS12016  
SILC

Om du tänker på hela hushållets ekonomi överlag, hur lätt eller svårt tycker du det är att få ekonomin att gå ihop? Är det...

- 1 mycket svårt,
- 2 svårt,
- 3 ganska svårt,
- 4 ganska lätt,
- 5 lätt eller
- 6 mycket lätt?

F8 VET EJ  
F9 VILL EJ SVARA

---

HS13016  
SILC

Enligt din åsikt, vilken är den allra lägsta inkomsten efter skatt som du/ni behöver varje månad för att få ekonomin att precis gå ihop, det vill säga för att kunna betala vanliga, nödvändiga utgifter?

ANGE KRONOR PER MÅNAD:

F8 VET EJ  
F9 VILL EJ SVARA

## Föräldrarnas födelseland

---

*OM REGISTERUPPGIFT INTE FINNS STÄLLS FRÅGAN  
BAFLAND14*

Nu kommer en fråga om dina föräldrar. Är någon av dem född i något annat land än Sverige?

AVSER UP:S BIOLOGISKA FÖRÄLDRAR

- 1 JA, MAMMA
- 2 JA, PAPPAN
- 3 JA, BÅDA FÖRÄLDRARNA
- 4 NEJ, INGEN AV DEM
- 5 UP HAR / HADE INGA FÖRÄLDRAR

**F8 VET EJ**

**F9 VILL EJ SVARA**

---

---

## Maka/make/sambos sysselsättning

---

### MPLINTRO

#### MAKE/MAKA/SAMBOS SYSSELSÄTTNING

Nu kommer några frågor om ...**(NN)**:s sysselsättning.

---

#### MPL031A

**Jobbar han/hon, är han/hon arbetslös, studerande, pensionerad, eller något annat?**

**LÅT INTERVJUPERSONEN AVGÖRA VAD SOM ÄR DEN HUVUDSAKLIGA SYSSELSÄTTNINGEN**

- 1 ARBETAR
  - 2 ARBETSLÖS
  - 3 STUDERANDE
  - 4 PENSIONERAD
  - 5 ARBETAR EJ PGA FUNKTIONSNEDSÄTTNING  
(T.EX. UP SOM HAR SJUK- ELLER  
AKTIVITETSERSÄTTNING)
  - 6 SJUKSKRIVEN
  - 7 FÖRÄLDRALEDIG
  - 8 HEMARBETANDE (AVSER HEMMAFRU/HEMMAMAN)
  - 9 ANNAT
- F8 VET EJ  
F9 VILL EJ SVARA
- 

#### OM SJUKSKRIVEN

#### MPL031B

**Är han/hon sjukskriven från arbete, studier, arbetslöshet eller något annat?**

**LÅT INTERVJUPERSONEN AVGÖRA VAD SOM ÄR DEN HUVUDSAKLIGA SYSSELSÄTTNINGEN**

- 1 ARBETE
  - 2 ARBETSLÖSHET
  - 3 STUDIER
  - 4 HEMARBETE (AVSER HEMMAFRU/HEMMAMAN)
  - 5 ANNAT
- F8 VET EJ  
F9 VILL EJ SVARA

---

---

---

*OM FÖRÄLDRALEDIG  
MPL031C*

**Är han/hon föräldraledig från arbete, studier, arbetslöshet eller något annat?**

**LÅT INTERVJUPERSONEN AVGÖRA VAD SOM ÄR DEN  
HUVUDSAKLIGA SYSSELSÄTTNINGEN**

- 1 ARBETE**
- 2 ARBETSLÖSHET**
- 3 STUDIER**
- 4 HEMARBETE (AVSER HEMMAFRU/HEMMAMAN)**
- 5 ANNAT**

**F8 VET EJ**

**F9 VILL EJ SVARA**

---

*OM HUVUDSAKLIG SYSSELSÄTTNING ARBETE  
MPL031D*

*OM MPL031A=1: Jobbar han/hon heltid eller deltid?*

*OM MPL031B=1 eller MPL031C=1: Jobbade han/hon heltid eller deltid?*

**AVSER INTERVJUPERSONENS EGEN UPPFATTNING**

- 1 HELTID**
- 2 DELTID**

**F8 VET EJ**

**F9 VILL EJ SVARA**

---

*OM SVAR=ANNAT PÅ MPL031A,B,C  
MPL031TXT*

**ANNAT, ANGE VAD:**

**F8 VET EJ**

**F9 VILL EJ SVARA**

---

*OM HUDSAKLIG SYSSELSÄTTNING INTE ÄR ARBETE  
MPL015*

**Har han/hon någon gång haft yrkesarbete som sin huvudsakliga sysselsättning?**

- 1 JA
- 2 NEJ

**F8 VET EJ**  
**F9 VILL EJ SVARA**

---

---

---

*OM HUDDSAKLIG SYSSELSÄTTNING INTE ÄR ARBETE*  
**MPL020**

**Har han/hon sökt jobb under de senaste 4 veckorna?**

- 1 JA
- 2 NEJ

**F8 VET EJ**  
**F9 VILL EJ SVARA**

---

---

*OM SÖKT ARBETE:*  
**MPL025**

**Skulle han/hon kunna börja jobba inom 2 veckor?**

- 1 JA
- 2 NEJ

**F8 VET EJ**  
**F9 VILL EJ SVARA**

---

---

*OM ARBETE ÄR HUVUDSAKLIG SYSSELSÄTTNING*  
**MPL100A**

**Har han/hon normalt sett / för närvarande flera arbeten?**

- 1 JA
- 2 NEJ

**F8 VET EJ**  
**F9 VILL EJ SVARA**

---

---

**MPLINTRO2**

*OM ETT ARBETE:*

**Då ska jag ställa några frågor om hans/hennes arbete.**



*OM FLERA ARBETEN:*

**Då ska jag ställa några frågor som bara gäller hans/hennes huvudsakliga arbete.**

*OM PENSION:*

**Då ska jag ställa några frågor om det arbete som var hans/hennes huvudsakliga under hans/hennes yrkesverksamma liv.**

---

*OM HUVUDSAKLIG SYSSELSÄTTNING ÄR ARBETE eller  
HUVUDSAKLIG SYSSELSÄTTNING ANNAT ÄN ARBETE MEN HAR  
ARBETAT TIDIGARE*  
**MPL040**

**Är/ Var han/hon anställd eller egen företagare?**

**AVSER HANS/HENNES HUVUDSAKLIGA ARBETE  
/ HANS/HENNES SISTA ARBETE INNAN PENSION  
(HUVUDSAKLIGA OM FLERA)**

- 1 ANSTÄLLD**
- 2 EGEN FÖRETAGARE/FRI YRKESUTÖVARE (INKL.  
LANTBRUKARE)**
- 3 OAVLÖNAD MEDHJÄLPANDE HUSHÅLLSMEDLEM**

**F8 VET EJ**  
**F9 VILL EJ SVARA**

---

*OM FÖRETAGARE eller MEDHJÄLPANDE HUSHÅLLSMEDLEM*  
**MPL040B**

**Har/Hade han/hon/ni några anställda?**

- 1 JA**
  - 2 NEJ**
- F8 VET EJ**  
**F9 VILL EJ SVARA**
- 

*STÄLLS TILL ALLA (EXKL. PENSIONÄRER SOM ALDRIG JOBBAT  
OCH STUDERANDE UNDER 22 ÅR SOM ALDRIG JOBBAT)*  
**MPL050A**

*OM HUVUDSAKLIG SYSSELSÄTTNING=ARBETE*  
**Vilket är hans/hennes yrke?**

*OM HUVUDSAKLIG SYSSELSÄTTNING=ANNAT ÄN ARBETE MEN HAR ARBETAT TIDIGARE*

**Vilket har varit hans/hennes huvudsakliga yrke eller sysselsättning om du ser till hela hans/hennes yrkesverksamma liv?**

*ÖVRIGA*

**Vad har han/hon för yrke med tanke på utbildning och yrkeserfarenhet?**

**F8 VET EJ**

**F9 VILL EJ SVARA**

---

---

MPL050B

**SKRIV YRKET I KLARTEXT:**

**F8 VET EJ**

**F9 VILL EJ SVARA**

---

---

---

MPL050C

**Vilka är/var hans/hennes huvudsakliga arbetsuppgifter?**

**ARBETSUPPGIFTER I KLARTEXT:**

**F8 VET EJ**

**F9 VILL EJ SVARA**

---

---

*OM HUVUDSAKLIG SYSSELSÄTTNING=ARBETE*

MPL060

**Hur många timmar per vecka jobbar han/hon vanligtvis (i sitt huvudsakliga arbete)?**

**ANGE ANTAL TIMMAR:**

**F8 VET EJ**

**F9 VILL EJ SVARA**

---

---

*OM FLERA ARBETEN:*

MPL100B

**Du sa tidigare att han/hon har mer än ett arbete.**

Hur många timmar per vecka arbetar han/hon i det/dessa ytterligare arbeten?

**ANGE ANTAL TIMMAR:**

**F8 VET EJ**

**F9 VILL EJ SVARA**

---

*OM 16–74 ÅR OCH ((MPL031A=1 & MPL031D=1,2 & MPL040=1,2,3) ELLER MPL031A=4):*

**MPLMAN1**

**SILC**

**Nu kommer några frågor om hans/hennes huvudsakliga sysselsättning under förra året.**

**Du sade tidigare att han/hon arbetar (heltid/deltid, som anställd/företagare/medhjälpare), är pensionerad.**

**Har det varit hans/hennes huvudsakliga sysselsättning under hela förra året, det vill säga januari till december (året innan intervjun)?**

**1 JA**

**2 NEJ**

**F8 VET EJ**

**F9 VILL EJ SVARA**

---

*OM 16–74 ÅR OCH EJ FÅTT MPLMAN1, ELLER MPLMAN1=2*

**MPLMANA**

**SILC**

**Nu kommer några frågor om hans/hennes huvudsakliga sysselsättning under förra året.**

**Om vi börjar med januari (året innan intervjun), vilken var då hans/hennes huvudsakliga sysselsättning?**

**1 ARBETADE HELTID SOM ANSTÄLLD**

**2 ARBETADE DELTID SOM ANSTÄLLD**

**3 ARBETADE HELTID SOM EGEN FÖRETAGARE**

**4 ARBETADE DELTID SOM EGEN FÖRETAGARE**

**5 ARBETSLÖS**

**6 STUDERANDE**

**7 PENSIONERAD**

**8 EJ ARBETAT PGA FUNKTIONSNEDSÄTTNING  
(T.EX. HAR SJUK- ELLER AKTIVITETSERSÄTTNING)**

**9 MILITÄRTJÄNST**

**10 HEMARBETANDE**

**11 ANDRA SYSSELSÄTTNINGAR UTANFÖR  
ARBETSKRAFTEN**

**F8 MINNS EJ/VET EJ**

**F9 VILL EJ SVARA**

---

**MPLMANB-L: Huvudsaklig sysselsättning februari till december  
året innan intervjun.** **SILC**

**Samma upplägg som MPLMANA.**

---

## Make/make/sambos studier

---

### FRÅGOR OM MAKE/MAKA/SAMBOS STUDIER

#### Förklaringar:

- <<NAMN>> nedan ersätts av make/maka/sambos tilltalsnamn, vilket angetts tidigare i intervjun.
  - m/m/s = make/maka/sambo/registrerad partner
- 

*Frågan ställs inte för de m/m/s som har studier som huvudsaklig sysselsättning.*

**PE010AM15**

**Studerar <<NAMN>> något för närvarande?**

#### GÄLLER FORMELL UTBILDNING FRÅN GRUNDSKOLA TILL OCH MED FORSKARUTBILDNING

- 1 JA
- 2 NEJ

**F8 VET EJ**  
**F9 VILL EJ SVARA**

---

*Frågan ställs inte för de m/m/s som har studier som huvudsaklig sysselsättning.*

**PE010BM15**

**Studerar <<NAMN>> för att skaffa sig ett yrke, ta en viss examen, vidareutbilda sig eller för nöjes skull?**

- 1 YRKESUTBILDNING / EXAMEN / FORMELL UTBILDNING / VIDAREUTBILDNING
- 2 NÖJE / HOBBY

**F8 VET EJ**  
**F9 VILL EJ SVARA**

---

*Frågan ställs för de m/m/s som i PE010-frågorna svarat "1" (studerar för närvarande och för att ta examen/vidareutbilda sig). Samt för de m/m/s som har studier som huvudsaklig sysselsättning.*

**PE020A1M15**

*Om m/m/s har studier som huvudsaklig sysselsättning:*

**Du sa tidigare att <<NAMN>> studerar.**

**Alla: På vilken nivå studerar <<NAMN>> (för närvarande)?**

- 1 GRUNDSKOLEUTBILDNING (Inklusive SFI)
- 2 GYMNASIEUTBILDNING
- 3 HÖGSKOLE- ELLER UNIVERSITETSUTBILDNING
- 4 FORSKARUTBILDNING (lic, doktorand)
- 5 ANNAN EFTERGYMNASIAL UTBILDNING (t ex Yrkehögskola (YH), yrkesutbildning)
- 6 KOMVUX (t ex kompletterar kurser på grundskole- eller gymnasienivå)
- 7 ANNAN UTBILDNING

**F8 VET EJ**

**F9 VILL EJ SVARA**

---

---

---

---

*Frågan ställs för de som angett svarsalternativ 3 eller 5 i fråga*

*PE020A1M15.*

**PE020A2M14**

**Högskolestudier kan läsas på olika lärosäten, vi undrar därför om <<NAMN>> läser på universitet, högskola, folkhögskola eller yrkehögskola?**

- 1 UNIVERSITET, HÖGSKOLA
- 2 FOLKHÖGSKOLA, YRKESHÖGSKOLA, ÖVRIGA

**F8 VET EJ**

**F9 VILL EJ SVARA**

---

---

*Frågan ställs för de som angett svarsalternativ 6 eller F8 i fråga*

*PE020A1M15.*

**PE020A3M15**

**Vad är det för typ av utbildning <<NAMN>> går, är det till exempel tekniskt basår, en utbildning på yrkehögskolan eller något annat?**

- 1 SVENSKA FÖR INVANDRARE (SFI)
- 2 TEKNISKT BASÅR
- 3 YRKESHÖGSKOLA (YH), KY
- 4 YRKESUTBILDNING PÅ GYMNASIENIVÅ
- 5 YRKESUTBILDNING PÅ EFTERGYMNASAL NIVÅ
- 6 ANNAN UTBILDNING / ANDRA KURSER

**F8 VET EJ**

**F9 VILL EJ SVARA**

---

---

*Frågan ställs för de som svarat med svarsalternativ 4 i fråga  
PE020A3M14.  
PE020A4M14*

**Vad kallas utbildningen?**

**ANGE SVAR I KLARTEXT:**

**F8 VET EJ**  
**F9 VILL EJ SVARA**

---

---

*Frågan ställs till de som svarat att de går på Komvux.  
PE020A5M15*

**Är studierna på grundskolenivå eller gymnasienivå?**

**1 GRUNDSKOLENIVÅ**  
**2 GYMNASIENIVÅ**

**F8 VET EJ**  
**F9 VILL EJ SVARA**

---

---

---

*Frågan ställs till de som svarat "gymnasienivå" på fråga  
PE020A5M15.  
PE020A6M15*

**Kommer <<NAMN>>:s kurser leda till att <<NAMN>> får en  
teoretisk utbildning eller en yrkesutbildning?**

**1 TEORETISK UTBILDNING**  
**(=HÖGSKOLEFÖRBEREDANDE PROGRAM)**  
**2 YRKESUTBILDNING**

**F8 VET EJ**  
**F9 VILL EJ SVARA**

---

---

*Nedanstående (avsnitt B) ställs för de som går gymnasieutbildningar.*

---

---

*Frågan ställs för de som angett svarsalternativ 2 i fråga PE020A1M14.  
PE020B1M14*

Vad är det för gymnasial utbildning <<NAMN>> går?

- 1 TEORETISKA UTBILDNINGAR  
(=HÖGSKOLEFÖRBEREDANDE PROGRAM)
    - EKONOMIPROGRAMMET
    - ESTETISKA PROGRAMMET
    - HUMANISTISKA PROGRAMMET
    - NATURVETENSKAPSPROGRAMMET
    - SAMHÄLLSVETENSKAPSPROGRAMMET
    - 3-ÅRIGA TEKNIKPROGRAMMET
    - ANNAN 3-ÅRIG TEORETISK UTBILDNING
  - 2 YRKESUTBILDNINGAR
    - BARN- OCH FRITIDSPROGRAMMET
    - BYGG- OCH ANLÄGGNINGSPROGRAMMET
    - EL- OCH ENERGIPROGRAMMET
    - FORDONS- OCH TRANSPORTPROGRAMMET
    - HANDELS- OCH ADMINISTRATIONSPROGRAMMET
    - HANTVERKSPROGRAMMET
    - HOTELL- OCH TURISMPROGRAMMET
    - INDUSTRIEKNISKA PROGRAMMET
    - NATURBRUKSPROGRAMMET
    - RESTAURANG- OCH LIVSMEDELSPROGRAMMET
    - VVS- OCH FASTIGHETSPROGRAMMET
    - VÅRD- OCH OMSORGSPROGRAMMET
    - ANNAN 3-ÅRIG YRKESUTBILDNING
  - 3 DET 4-ÅRIGA TEKNIKPROGRAMMET (TEORETISK  
UTB.)
  - 4 EKONOMISK PÅBYGGNADSUTBILDNING, UTÖVER  
DET 3-ÅRIGA EKONOMIPROGRAMMET (TEORETISK  
UTB.)
  - 5 TEKNISKT BASÅR (TEORETISK UTB.)
- F8 VET EJ  
F9 VILL EJ SVARA

---

---

---

---

*Frågan ställs för de som angett svarsalternativ 3 i fråga PE020B1M14.  
PE020B2M14*

Går <<NAMN>> år 1 till 3 eller år 4 just nu?

- 1 ÅR 1-3
- 2 ÅR 4

F8 VET EJ  
F9 VILL EJ SVARA



---

*Nedanstående (avsnitt C) ställs för de som går eftergymnasiala utbildningar som inte sker på universitet eller högskola.*

---

*Frågan ställs för de som angett svarsalternativ 2 i fråga PE020A2M14.  
PE020C1M14*

Är <<NAMN>> :s utbildning yrkesinriktad, det vill säga leder utbildningen till ett speciellt yrke?

- 1 JA, DET ÄR EN YRKESUTBILDNING
- 2 NEJ, DET ÄR EN TEORETISK UTBILDNING

F8 VET EJ  
F9 VILL EJ SVARA

---

PE020C2M14

Hur många terminers heltidsstudier motsvarar <<NAMN>>:s utbildning?

- 1 MAX 5 TERMINER (UPP TILL 2,5 ÅR)
- 2 6 - 7 TERMINER (3 - 3,5 ÅR)
- 3 8 - 9 TERMINER (4 - 4,5 ÅR)
- 4 10 TERMINER ELLER MER (5 ÅR ELLER LÄNGRE)

F8 VET EJ  
F9 VILL EJ SVARA

---

*Frågan ställs för de som angett svarsalternativ 2-4 i fråga  
PE020C2M14.  
PE020C3M14*

Hur många terminer har <<NAMN>> hittills klarat av på den utbildningen?

- 1 MAX 5 TERMINER (UPP TILL 2,5 ÅR)
- 2 6 - 7 TERMINER (3 - 3,5 ÅR)
- 3 8 - 9 TERMINER (4 - 4,5 ÅR)
- 4 10 TERMINER ELLER MER (5 ÅR ELLER LÄNGRE)

F8 VET EJ  
F9 VILL EJ SVARA

---

---

---

---

*Nedanstående (avsnitt D) ställs för de som går högskoleutbildningar för att reda ut ISCED5-7.*

---

*Frågan ställs för de som angett svarsalternativ 1 i fråga PE020A2M14.  
PE020D1M14*

**Hur många högskolepoäng har <<NAMN>> sammanlagt klarat?**

- 1 UPP TILL 119 HP (kortare än 2 års heltidsstudier)**
- 2 120 - 179 HP (2 men inte 3 års heltidsstudier)**
- 3 180 - 239 HP (3 men inte 4 års heltidsstudier)**
- 4 240 - 299 HP (4 men inte 5 års heltidsstudier)**
- 5 300- ELLER FLER HP (5 års heltidsstudier eller mer)**
- 6 DET ÄR EN FORSKARUTBILDNING**

**F8 VET EJ**

**F9 VILL EJ SVARA**

---

**PE020D2M14**

**Studerar <<NAMN>> på grundnivå, avancerad nivå eller forskarnivå?**

- 1 GRUNDNIVÅ (kandidatutbildning, utbildning mot högskoleexamen)**
- 2 AVANCERAD NIVÅ (magisternivå, masternivå)**
- 3 FORSKARNIVÅ (lic, doktorand)**

**F8 VET EJ**

**F9 VILL EJ SVARA**

---

**PE020D3M15**

**Vilken examen kommer <<NAMN>>:s studier leda till?**

- 1 HÖGSKOLEEXAMEN**
- 2 KANDIDATEXAMEN**
- 3 MAGISTEREXAMEN**
- 4 MASTEREXAMEN**

- 5 LICENTIA TEXAMEN
- 6 DOKTORSEXAMEN
- 7 UTBILDNINGEN LEDER TILL EN YRKESEXAMEN
- 8 INGEN EXAMEN

F8 VET EJ  
F9 VILL EJ SVARA

---

---

---

*Frågan ställs för de som angett svarsalternativ 7 i fråga PE020D3M14.  
PE020D4M14*

**Hur många högskolepoäng kommer totalt ingå i utbildningen?  
Räkna med både eventuella grundkurser och fortsättningskurser.**

- 1 UPP TILL 119 HP (kortare än 2 års heltidsstudier)
- 2 120 - 179 HP (2 men inte 3 års heltidsstudier)
- 3 180 - 239 HP (3 men inte 4 års heltidsstudier)
- 4 240 - 299 HP (4 men inte 5 års heltidsstudier)
- 5 300- ELLER FLER HP (5 års heltidsstudier eller mer)

F8 VET EJ  
F9 VILL EJ SVARA

---

---

*Fråga till alla oavsett utbildningsnivå  
HC100M16 SILC, FÖRDJUPNINGSPRÅG 2016*

**Om du tänker på alla kostnader <<NAMN>> har för utbildningen:  
är det mycket svårt, svårt, ganska svårt, ganska lätt, lätt eller  
mycket lätt att ha råd med utbildningen?**

**KOSTNADER FÖR T.EX. BÖCKER, LUNCH I SKOLAN,  
KOSTNAD VID UTFLYKTER ELLER ANDRA UTGIFTER  
SOM RÖR UTBILDNINGEN SKA RÄKNAS MED.**

- 1 MYCKET SVÅRT
- 2 SVÅRT
- 3 GANSKA SVÅRT
- 4 GANSKA LÄTT
- 5 LÄTT
- 6 MYCKET LÄTT

F8 VET EJ  
F9 VILL EJ SVARA

---

---

*Fråga till de som studerar på eftergymnasial nivå*

RC070M16

SILC, FÖRDJUPNINGSPÅRÅG 2016

**Betalar <<NAMN>> någon kursavgift för utbildningen?**

**1 JA**

**2 NEJ**

**F8 VET EJ**

**F9 VILL EJ SVARA**

---

---

Fråga till dem som svarar ja på RC070M16

RC080M16

SILC, FÖRDJUPNINGSPRÅG 2016

**Betalar <<NAMN>> hela kursavgiften eller är utbildningen delvis betald av till exempel staten, något företag eller någon annan som inte tillhör hushållet?**

- 1 **FULLT PRIS** (UP:s make/maka/sambo eller UP:s hushåll betalar hela kostnaden)
- 2 **DEL AV PRIS** (subventionerat av staten, arbetsgivaren, privatperson el. dyl.)

**F8 VET EJ**

**F9 VILL EJ SVARA**

---

Fråga till dem som svarar 2 på RC080M16

RC090M16

SILC, FÖRDJUPNINGSPRÅG 2016

**Vem betalar eller bidrar till kostnaden för kursavgifterna?**

**FLERA ALTERNATIV KAN ANGES MED MELLANSLAG MELLAN**

- 1 **STAT ELLER KOMMUN** (Svenska staten eller kommun i Sverige)
- 2 **ARBETSGIVARE**
- 3 **ANNAN ORGANISATION**
- 4 **PRIVATPERSON SOM INTE TILLHÖR HUSHÅLLET**
- 5 **ANNAN**

**F8 VET EJ**

**F9 VILL EJ SVARA**

---

## **Övriga hushållsmedlemmars sysselsättning**

Detta avsnitt avser övriga personer i hushållet som är 16 år eller äldre.

---

**HPLINTRO**

**SYSSELSÄTTNING FÖR ÖVRIGA PERSONER I HUSHÅLLET**

**Nu kommer några frågor om sysselsättning för de övriga i hushållet.**

---

RESKODH

SILC

**FRÅGORNA GÄLLER**

.... (NN)

**F9 BORTFALL FÖR DENNA PERSON**

*STÄLLS FÖR ALLA I HUSHÅLLET SOM ÄR 16+ ÅR*  
**HPL031A**

**SILC**

**Jobbar han/hon, är han/hon arbetslös, studerande, pensionerad, eller något annat?**

**LÅT INTERVJUPERSONEN AVGÖRA VAD SOM ÄR DEN HUVUDSAKLIGA SYSSLSÄTTNINGEN**

- 1 ARBETAR**
  - 2 ARBETSLÖS**
  - 3 STUDERANDE**
  - 4 PENSIONERAD**
  - 5 ARBETAR EJ PGA FUNKTIONSNEDSÄTTNING (T.EX. UP SOM HAR SJUK- ELLER AKTIVITETSERSÄTTNING)**
  - 6 SJUKSKRIVEN**
  - 7 FÖRÄLDRALEDIG**
  - 8 HEMARBETANDE (AVSER HEMMAFRU/HEMMAMAN)**
  - 9 ANNAT**
- F8 VET EJ**  
**F9 VILL EJ SVARA**

*OM SJUKSKRIVEN*  
**HPL031B**

**SILC**

**Är han/hon sjukskriven från arbete, studier, arbetslöshet eller något annat?**

**LÅT INTERVJUPERSONEN AVGÖRA VAD SOM ÄR DEN HUVUDSAKLIGA SYSSLSÄTTNINGEN**

- 1 ARBETE**
  - 2 ARBETSLÖSHET**
  - 3 STUDIER**
  - 4 HEMARBETE (AVSER HEMMAFRU/HEMMAMAN)**
  - 5 ANNAT**
- F8 VET EJ**  
**F9 VILL EJ SVARA**

---

*OM FÖRÄLDRALEDIG*  
HPL031C

SILC

Är han/hon föräldraledig från arbete, studier, arbetslöshet eller något annat?

LÅT INTERVJUPERSONEN AVGÖRA VAD SOM ÄR DEN HUVUDSAKLIGA SYSSLESÄTTNINGEN

- 1 ARBETE
- 2 ARBETSLÖSHET
- 3 STUDIER
- 4 HEMARBETE (AVSER HEMMAFRU/HEMMAMAN)
- 5 ANNAT

F8 VET EJ

F9 VILL EJ SVARA

---

*OM HUVUDSAKLIG SYSSLESÄTTNING ARBETE*  
HPL031D

SILC

*OM HPL031A=1: Jobbar han/hon heltid eller deltid?*  
*OM HPL031B=1 eller HPL031C=1: Jobbade han/hon heltid eller deltid?*

AVSER INTERVJUPERSONENS EGEN UPPFATTNING

- 1 HELTID
- 2 DELTID

F8 VET EJ

F9 VILL EJ SVARA

---

*OM SVAR=ANNAT PÅ HPL031A,B,C*  
HPL031TXT

SILC

ANNAT, ANGE VAD:

F8 VET EJ

F9 VILL EJ SVARA

---

*OM HUDSAKLIG SYSSLESÄTTNING INTE ÄR ARBETE*  
HPL015

SILC

**Har han/hon någon gång haft yrkesarbete som sin huvudsakliga sysselsättning?**

- 1 JA**
- 2 NEJ**

**F8 VET EJ**

**F9 VILL EJ SVARA**

---



---

*OM HUVDOSAKLIG SYSSELSÄTTNING INTE ÄR ARBETE*  
HPL020

SILC

**Har han/hon sökt jobb under de senaste 4 veckorna?**

- 1 JA  
2 NEJ

F8 VET EJ  
F9 VILL EJ SVARA

---

*OM SÖKT ARBETE*  
HPL025

SILC

**Skulle han/hon kunna börja jobba inom 2 veckor?**

- 1 JA  
2 NEJ

F8 VET EJ  
F9 VILL EJ SVARA

---

*OM HUVUDOSAKLIG SYSSELSÄTTNING = ARBETE*  
HPL100A

SILC

**Har han/hon för närvarande / normalt sett flera arbeten?**

- 1 JA  
2 NEJ

F8 VET EJ  
F9 VILL EJ SVARA

---

HPLINTRO2

SILC

*FRÅGORNA I DETTA AVSNITT STÄLLS OM PERSONEN IFRÅGA  
HAR ARBETE SOM HUVUDOSAKLIG SYSSELSÄTTNING eller  
ANNAT ÄN ARBETE SOM HUVUDOSAKLIG SYSSELSÄTTNING MEN  
HAR ARBETAT TIDIGARE*

**Då ska jag ställa några frågor om hans/hennes (huvudsakliga) arbete.**

---

HPL040

SILC

Är/Var han/hon anställd eller egen företagare?

- 1 ANSTÄLLD
- 2 EGEN FÖRETAGARE/FRI YRKESUTÖVARE (INKL. LANTBRUKARE)
- 3 OAVLÖNAD MEDHJÄLPANDE HUSHÅLLSMEDLEM

F8 VET EJ  
F9 VILL EJ SVARA

---

---

---

STÄLLS TILL FÖRETAGARE  
HPL040B

SILC

Har/hade han/hon/ni några anställda?

- 1 JA
- 2 NEJ

F8 VET EJ  
F9 VILL EJ SVARA

---

---

HPL050A

SILC

Vad har/hade han/hon för yrke?

F8 VET EJ  
F9 VILL EJ SVARA

---

---

HPL050B

SILC

SKRIV YRKET I KLARTEXT:

F8 VET EJ  
F9 VILL EJ SVARA

---

---

HPL050C

SILC

Vilka är hans/hennes huvudsakliga arbetsuppgifter?

ARBETSUPPGIFTER I KLARTEXT:

F8 VET EJ  
F9 VILL EJ SVARA

---

---

**HPL060****SILC**

**Hur lång är hans/hennes normala veckoarbetstid (i hans/hennes huvudsakliga arbete)?**

**ANGE ANTAL TIMMAR:**

**F8 VET EJ**

**F9 VILL EJ SVARA**

---

---

---

*OM FLERA ARBETEN*

**HPL100B****SILC**

**Du sa tidigare att han/hon har mer än ett arbete.  
Hur många timmar per vecka arbetar han/hon i det/dessa ytterligare arbeten?**

**ANGE ANTAL TIMMAR:**

**F8 VET EJ**

**F9 VILL EJ SVARA**

---

---

---

*OM 16-74 ÅR OCH ((HPL031A=1 & HPL031D=1,2 & HPL040=1,2,3) ELLER HPL031A=4):*

**HPLMAN1****SILC**

**Nu kommer några frågor om hans/hennes huvudsakliga sysselsättning under förra året.**

**Du sade tidigare att han/hon arbetar (heltid/deltid, som anställd/företagare/medhjälpare), är pensionerad.**

**Har det varit hans/hennes huvudsakliga sysselsättning under hela förra året, det vill säga januari till december (året innan intervjun)?**

**1 JA**

**2 NEJ**

**F8 VET EJ**

**F9 VILL EJ SVARA**

---

---

---

*OM 16-74 ÅR OCH EJ FÅTT HPLMAN1, ELLER HPLMAN1=2*

**HPLMANA****SILC**

**Nu kommer några frågor om hans/hennes huvudsakliga sysselsättning under förra året.**

**Om vi börjar med januari (året innan intervjun), vilken var då hans/hennes huvudsakliga sysselsättning?**

- 1 ARBETADE HELTID SOM ANSTÄLLD
- 2 ARBETADE DELTID SOM ANSTÄLLD
- 3 ARBETADE HELTID SOM EGEN FÖRETAGARE
- 4 ARBETADE DELTID SOM EGEN FÖRETAGARE
  
- 5 ARBETSLÖS
- 6 STUDERANDE
  
- 7 PENSIONERAD
- 8 EJ ARBETAT PGA FUNKTIONSNEDSÄTTNING  
(T.EX. HAR SJUK- ELLER AKTIVITETSERSÄTTNING)
  
- 9 MILITÄRTJÄNST
  
- 10 HEMARBETANDE
- 11 ANDRA SYSSLSÄTTNINGAR UTANFÖR  
ARBETSKRAFTEN
  
- F8 MINNS EJ/VET EJ
- F9 VILL EJ SVARA

---

**HPLMANB-L: Huvudsaklig sysselsättning februari till december året innan intervjun.** SILC  
Samma upplägg som HPLMANA.

---

## Övriga hushållsmedlemmars studier

Detta avsnitt avser övriga personer i hushållet som är 16 år eller äldre.

---

### FRÅGOR OM STUDIER

**Förklaring: <<NAMN>> nedan ersätts av respektive hushållsmedlems tilltalsnamn, vilket angetts tidigare i intervjun.**

---

*Frågan ställs inte för de hushållsmedlemmar som har studier som huvudsaklig sysselsättning.*

PE010AH15

SILC

**Studerar <<NAMN>> något för närvarande?**

**GÄLLER FORMELL UTBILDNING FRÅN GRUNDSKOLA  
TILL OCH MED FORSKARUTBILDNING**

- 1 JA  
2 NEJ

F8 VET EJ  
F9 VILL EJ SVARA

---

*Frågan ställs för de hushållsmedlemmar som svarat "ja" på fråga  
PE010AH15*

PE010BH15

SILC

**Studerar <<NAMN>> för att skaffa sig ett yrke, ta en viss examen,  
vidareutbilda sig eller för nöjes skull?**

- 1 YRKESUTBILDNING / EXAMEN / FORMELL  
UTBILDNING / VIDAREUTBILDNING  
2 NÖJE / HOBBY

F8 VET EJ  
F9 VILL EJ SVARA

---

*Frågan ställs för de hushållsmedlemmar som i PE010a+b svarat "1"  
samt för de som har studier som huvudsaklig sysselsättning.*

PE020A1H15

SILC

*Om hushållsmedlemmen har studier som huvudsaklig sysselsättning:*

**Du sa tidigare att <<NAMN>> studerar.**

**Alla: På vilken nivå studerar <<NAMN>> (för närvarande)?**

- 1 GRUNDSKOLEUTBILDNING (Inklusive SFI)  
2 GYMNASIEUTBILDNING  
3 HÖGSKOLE- ELLER UNIVERSITETSUTBILDNING  
4 FORSKARUTBILDNING (lic, doktorand)  
5 ANNAN EFTERGYMNASIAL UTBILDNING (t ex  
Yrkehögskola (YH), yrkesutbildning)  
6 KOMVUX (t ex kompletterar kurser på grundskole- eller  
gymnasienivå)  
7 ANNAN UTBILDNING

F8 VET EJ  
F9 VILL EJ SVARA

---

*Frågan ställs för de som angett svarsalternativ 3 eller 5 i fråga  
PE020A1H15 för den aktuella hushållsmedlemmen.*

PE020A2H14

**Högskolestudier kan läsas på olika lärosäten, vi undrar därför om  
<<NAMN>>**

**läser på universitet, högskola, folkhögskola eller yrkeshögskola?**

- 1 UNIVERSITET, HÖGSKOLA**
- 2 FOLKHÖGSKOLA, YRKESHÖGSKOLA, ÖVRIGA**

**F8 VET EJ**  
**F9 VILL EJ SVARA**

---

*Frågan ställs för de som angett svarsalternativ 6 eller F8 i fråga PE020A1H15 för den aktuella hushållsmedlemmen.*

**PE020A3H15**

**SILC**

**Vad är det för typ av utbildning <<NAMN>> går, är det till exempel tekniskt basår, en utbildning på yrkeshögskolan eller något annat?**

- 1 SVENSKA FÖR INVANDRARE (SFI)**
- 2 TEKNISKT BASÅR**
- 3 YRKESHÖGSKOLA (YH), KY**
- 4 YRKESUTBILDNING PÅ GYMNASIENIVÅ**
- 5 YRKESUTBILDNING PÅ EFTERGYMNASIAL NIVÅ**
- 6 ANNAN UTBILDNING / ANDRA KURSER**

**F8 VET EJ**  
**F9 VILL EJ SVARA**

---

*Frågan ställs för de som angett svarsalternativ 4 i fråga PE020A3H14 för den aktuella hushållsmedlemmen.*

**PE020A4H14**

**SILC**

**Vad kallas utbildningen?**

**ANGE SVAR I KLARTEXT:**

**F8 VET EJ**  
**F9 VILL EJ SVARA**

---

*Frågan ställs till de som svarat att de går på Komvux.*

**PE020A5H15**

**SILC**

**Är studierna på grundskolenivå eller gymnasienivå?**

- 1 GRUNDSKOLENIVÅ**
- 2 GYMNASIENIVÅ**

**F8 VET EJ**  
**F9 VILL EJ SVARA**

---

---

---

*Frågan ställs till de som svarat "gymnasienivå" på fråga PE020A5H15.*

**PE020A6H15**

SILC

**Kommer <<NAMN>>s kurser leda till att <<NAMN>> får en teoretisk utbildning eller en yrkesutbildning?**

- 1 TEORETISK UTBILDNING  
(=HÖGSKOLEFÖRBEREDANDE PROGRAM)**
- 2 YRKESUTBILDNING**

**F8 VET EJ**

**F9 VILL EJ SVARA**

---

*Nedanstående (avsnitt B) ställs för de hushållsmedlemmar som går gymnasieutbildningar.*

---

*Frågan ställs för de som angett svarsalternativ 2 i fråga PE020A1H14 för den aktuella hushållsmedlemmen.*

**PE020B1H14**

SILC

**Vad är det för gymnasial utbildning <<NAMN>> går?**

- 1 TEORETISKA UTBILDNINGAR  
(=HÖGSKOLEFÖRBEREDANDE PROGRAM)**
  - EKONOMIPROGRAMMET**
  - ESTETISKA PROGRAMMET**
  - HUMANISTISKA PROGRAMMET**
  - NATURVETENSKAPSPROGRAMMET**
  - SAMHÄLLSVETENSKAPSPROGRAMMET**
  - 3-ÅRIGA TEKNIKPROGRAMMET**
  - ANNAN 3-ÅRIG TEORETISK UTBILDNING**
- 2 YRKESUTBILDNINGAR**
  - BARN- OCH FRITIDSPROGRAMMET**
  - BYGG- OCH ANLÄGGNINGSPROGRAMMET**
  - EL- OCH ENERGIPROGRAMMET**
  - FORDONS- OCH TRANSPORTPROGRAMMET**
  - HANDELS- OCH ADMINISTRATIONSPROGRAMMET**
  - HANTVERKSPROGRAMMET**
  - HOTELL- OCH TURISMPROGRAMMET**
  - INDUSTRITEKNISKA PROGRAMMET**
  - NATURBRUKSPROGRAMMET**
  - RESTAURANG- OCH LIVSMEDELSPROGRAMMET**
  - VVS- OCH FASTIGHETSPROGRAMMET**

**VÅRD- OCH OMSORGSPROGRAMMET  
ANNAN 3-ÅRIG YRKESUTBILDNING**

- 3 DET 4-ÅRIGA TEKNIKPROGRAMMET (TEORETISK  
UTB.)**
  - 4 EKONOMISK PÅBYGGNADSUTBILDNING, UTÖVER  
DET 3-ÅRIGA EKONOMIPROGRAMMET (TEORETISK  
UTB.)**
  - 5 TEKNISKT BASÅR (TEORETISK UTB.)**
  - F8 VET EJ**
  - F9 VILL EJ SVARA**
-



---

*Frågan ställs för de som angett svarsalternativ 3 i fråga PE020B1H14 för den aktuella hushållsmedlemmen.*

**PE020B2H14**

**SILC**

**Går <<NAMN>> år 1 till 3 eller år 4 just nu?**

**1 ÅR 1-3**

**2 ÅR 4**

**F8 VET EJ**

**F9 VILL EJ SVARA**

---

*Nedanstående (avsnitt C) ställs för de hushållsmedlemmar som går eftergymnasiala utbildningar som inte sker på universitet eller högskola.*

---

*Frågan ställs för de som angett svarsalternativ 2 i fråga PE020A2H14 för den aktuella hushållsmedlemmen.*

**PE020C1H14**

**SILC**

**Är <<NAMN>>:s utbildning yrkesinriktad, det vill säga leder utbildningen till ett speciellt yrke?**

**1 JA, DET ÄR EN YRKESUTBILDNING**

**2 NEJ, DET ÄR EN TEORETISK UTBILDNING**

**F8 VET EJ**

**F9 VILL EJ SVARA**

---

**PE020C2H14**

**SILC**

**Hur många terminers heltidsstudier motsvarar <<NAMN>>:s utbildning?**

**1 MAX 5 TERMINER (UPP TILL 2,5 ÅR)**

**2 6 - 7 TERMINER (3 - 3,5 ÅR)**

**3 8 - 9 TERMINER (4 - 4,5 ÅR)**

**4 10 TERMINER ELLER MER (5 ÅR ELLER LÄNGRE)**

**F8 VET EJ**

**F9 VILL EJ SVARA**

---

Frågan ställs för de som angett svarsalternativ 2-4 i fråga PE020C2H14 för den aktuella hushållsmedlemmen.

PE020C3H14

SILC

Hur många terminer har <<NAMN>> hittills klarat av på den utbildningen?

- |   |                       |                     |
|---|-----------------------|---------------------|
| 1 | MAX 5 TERMINER        | (UPP TILL 2,5 ÅR)   |
| 2 | 6 - 7 TERMINER        | (3 - 3,5 ÅR)        |
| 3 | 8 - 9 TERMINER        | (4 - 4,5 ÅR)        |
| 4 | 10 TERMINER ELLER MER | (5 ÅR ELLER LÄNGRE) |

F8 VET EJ

F9 VILL EJ SVARA

---

---

---

---

Nedanstående (avsnitt D) ställs till högskoleutbildningar för att reda ut ISCED5-7.

---

---

Frågan ställs för de som angett svarsalternativ 2 i fråga PE020A2H14 för den aktuella hushållsmedlemmen.

PE020D1H14

SILC

Hur många högskolepoäng har <<NAMN>> sammanlagt klarat?

- |   |                    |                                   |
|---|--------------------|-----------------------------------|
| 1 | UPP TILL 119 HP    | (kortare än 2 års heltidsstudier) |
| 2 | 120 - 179 HP       | (2 men inte 3 års heltidsstudier) |
| 3 | 180 - 239 HP       | (3 men inte 4 års heltidsstudier) |
| 4 | 240 - 299 HP       | (4 men inte 5 års heltidsstudier) |
| 5 | 300- ELLER FLER HP | (5 års heltidsstudier eller mer)  |

6 DET ÄR EN FORSKARUTBILDNING

F8 VET EJ

F9 VILL EJ SVARA

---

---

PE020D2H14

SILC

Studerar <<NAMN>> på grundnivå, avancerad nivå eller forskarnivå?

- |   |                |   |
|---|----------------|---|
| 1 | GRUNDNIVÅ      | (kandidatutbildning, utbildning mot högskoleexamen) |
| 2 | AVANCERAD NIVÅ | (magisternivå, masternivå)                          |

**3 FORSKARNIVÅ (lic, doktorand)**

**F8 VET EJ**

**F9 VILL EJ SVARA**

---

**PE020D3H15**

**SILC**

**Vilken examen kommer <<NAMN>>:s utbildning leda till?**

- 1 HÖGSKOLEEXAMEN**
- 2 KANDIDATEXAMEN**
- 3 MAGISTEREXAMEN**
- 4 MASTEREXAMEN**
- 5 LICENTIALEXAMEN**
- 6 DOKTORSEXAMEN**
- 7 UTBILDNINGEN LEDER TILL EN YRKESEXAMEN**
- 8 INGEN EXAMEN**

**F8 VET EJ**

**F9 VILL EJ SVARA**

---

*Frågan ställs för de som angett svarsalternativ 7 i fråga PE020D3H14 för den aktuella hushållsmedlemmen.*

**PE020D4H14**

**SILC**

**Hur många högskolepoäng kommer totalt ingå i utbildningen?  
Räkna med både eventuella grundkurser och fortsättningskurser.**

- 1 UPP TILL 119 HP (kortare än 2 års heltidsstudier)**
- 2 120 - 179 HP (2 men inte 3 års heltidsstudier)**
- 3 180 - 239 HP (3 men inte 4 års heltidsstudier)**
- 4 240 - 299 HP (4 men inte 5 års heltidsstudier)**
- 5 300- ELLER FLER HP (5 års heltidsstudier eller mer)**

**F8 VET EJ**

**F9 VILL EJ SVARA**

---

*Fråga till alla oavsett utbildningsnivå*

**HC100M16**

**SILC, FÖRDJUPNINGSFRÅGA 2016**

**Om du tänker på alla kostnader <<NAMN>> har för utbildningen:  
är det mycket svårt, svårt, ganska svårt, ganska lätt, lätt eller  
mycket lätt att ha råd med utbildningen?**

**KOSTNADER FÖR T.EX. BÖCKER, LUNCH I SKOLAN,  
KOSTNAD VID UTFLYKTER ELLER ANDRA UTGIFTER  
SOM RÖR UTBILDNINGEN SKA RÄKNAS MED.**

- 1 MYCKET SVÅRT**
- 2 SVÅRT**
- 3 GANSKA SVÅRT**

- 4 GANSKA LÄTT**
- 5 LÄTT**
- 6 MYCKET LÄTT**

**F8 VET EJ**  
**F9 VILL EJ SVARA**

---

*Fråga till de som studerar på eftergymnasial nivå*  
**RC070H16 SILC, FÖRDJUPNINGSPRÅG 2016**

**Betalar <<NAMN>> någon kursavgift för utbildningen?**

- 1 JA**
- 2 NEJ**

**F8 VET EJ**  
**F9 VILL EJ SVARA**

---

*Fråga till dem som svarar ja på RC070H16*  
**RC080H16 SILC, FÖRDJUPNINGSPRÅG 2016**

**Betalar <<NAMN>> hela kursavgiften eller är utbildningen delvis  
betald av till exempel staten, något företag eller någon annan som  
inte tillhör hushållet?**

- 1 FULLT PRIS (hushållet betalar hela kostnaden)**
- 2 DEL AV PRIS (subventionerat av staten, arbetsgivaren,  
privatperson el. dyl.)**

**F8 VET EJ**  
**F9 VILL EJ SVARA**

---

*Fråga till dem som svarar 2 på RC080H16*  
**RC090H16 SILC, FÖRDJUPNINGSPRÅG 2016**

**Vem betalar eller bidrar till kostnaden för kursavgifterna?**

**FLERA ALTERNATIV KAN ANGES MED MELLANSLAG  
MELLAN**

- 1 STAT ELLER KOMMUN (Svenska staten eller kommun i Sverige)**
  - 2 ARBETSGIVARE**
  - 3 ANNAN ORGANISATION**
  - 4 PRIVATPERSON SOM INTE TILLHÖR HUSHÅLLET**
  - 5 ANNAN**
- 
- F8 VET EJ**
  - F9 VILL EJ SVARA**
-