

**Tio-i-topp**  
***Top ten***

# Tio-i-topp

## Top ten

- 591** 671 Rekord i väder  
*Weather records*
- 592** 672 Födda 2002 fördelade efter födelsedatum och veckodag: 100 dagar med största antalet födda och 100 dagar med minsta antalet födda  
*Births 2002: dates with largest number of births and lowest number of births*
- 593** 673 Födda 2002, fördelade efter veckodag och månad  
*Births 2002, by day of the week and month*
- 594** 674 Pojknamn år 2002  
*Most common names given to boys in 2002*
- 595** 675 Flicknamn år 2002  
*Most common names given to girls in 2002*
- 596** 676 Mansnamn  
*Most common male names*
- 597** 677 Kvinnonamn  
*Most common female names*
- 598** 678 Efternamn  
*Most common family names*
- 598** 679 Antal invånare per km<sup>2</sup> i kommuner med den största resp. minsta trängseln  
*Population density per square km in most crowded and least crowded municipalities*
- 599** 680 Kommuner med störst resp. minst andel arbetande bland befolkningen i åldern 16–65 år 2001  
*Municipalities with the highest/lowest number of people at work among the inhabitants 16–65 years*
- 599** 681 Kommuner med störst resp. minst andel pensionärer år 2001  
*Municipalities with the highest and lowest number of pensioners 2001*
- 600** 682 Högst och lägst skattesats 2003 samt högsta och lägsta skatteunderlag enl. 2002 års taxering  
*Highest and lowest local tax rate and local tax base in municipalities*
- 601** 683 Kommuner med högsta antalet läkare, civilingenjörer m.fl. utbildningsgrupper i åldern 25–64 år per 10 000 invånare fördelade på boendekommun 2003–01–01  
*Municipalities with the highest number of resident doctors, Masters of Engineering and other groups of educated, age 25–64, per 10 000 inhabitants*
- 602** 684 De 25 största spelen och lotterierna rangordnade efter omsättning år 2002  
*Most popular forms of betting and lottery by turnover, 2002*

# 671 Rekord i väder

## Weather records

### Temperatur *Temperature*

Högsta uppmätta temperatur under resp. månad  
*Highest temperature measured during each month*

Månad <i>Month</i>	C°	Plats <i>Place</i>	Landskap <i>Province</i>	Datum <i>Date</i>
Januari	12,4	Allgunnen	Småland	1973-01-05
Februari	16,5	Västervik	Småland	1961-02-18
	16,5	Ölvingstorp	Småland	1961-02-18
Mars	22,2	Oskarshamn	Småland	1968-03-30
	22,2	Sandbäckshult	Småland	1968-03-30
April	29,0	Genevad	Halland	1993-04-27
Maj	32,5	Kristianstad	Skåne	1892-05-27
	32,5	Kalmar	Småland	1892-05-28
Juni	<b>38,0</b>	<b>Måliilla</b>	Småland	1947-06-29
Juli	<b>38,0</b>	<b>Ultuna</b>	Uppland	1933-07-09
Augusti	36,8	Holma	Östergötland	1975-08-09
September	29,1	Stehag	Skåne	1975-09-01
Oktober	24,5	Oskarshamn	Småland	1995-10-09
November	18,4	Ugerup	Skåne	1968-11-02
December	13,7	Simrishamn	Skåne	1977-12-24

Lägsta uppmätta temperatur under resp. månad  
*Lowest temperature measured during each month*

Månad <i>Month</i>	C°	Plats	Landskap	Datum
Januari	-49,0	Karesuando	Lappland	1999-01-27
	-49,0	Vuoggtjälme	Lappland	1951-01-01
Februari	<b>-52,6</b>	<b>Vuoggtjälme</b>	Lappland	1966-02-02
	-45,8	Vuoggtjälme	Lappland	1971-03-04
April	-36,5	Karesuando	Lappland	1916-04-06
Maj	-24,1	Fjällnäs	Härjedalen	1981-05-03
Juni	-12,9	Vassitjälme	Lappland	1907-06-02
Juli	-5,0	Funäsdalen	Härjedalen	1888-07-22
	-5,0	Funäsdalen	Härjedalen	1893-07-14
Augusti	-8,5	Nikkaluokta	Lappland	1959-08-31
September	-15,2	Brännberg	Norrbottn	1939-09-29
Oktober	-31,5	Myrheden	Västerbotten	1968-10-28
November	-43,0	Vittangi	Lappland	1890-11-24
December	-48,9	Hemavan	Lappland	1978-12-30

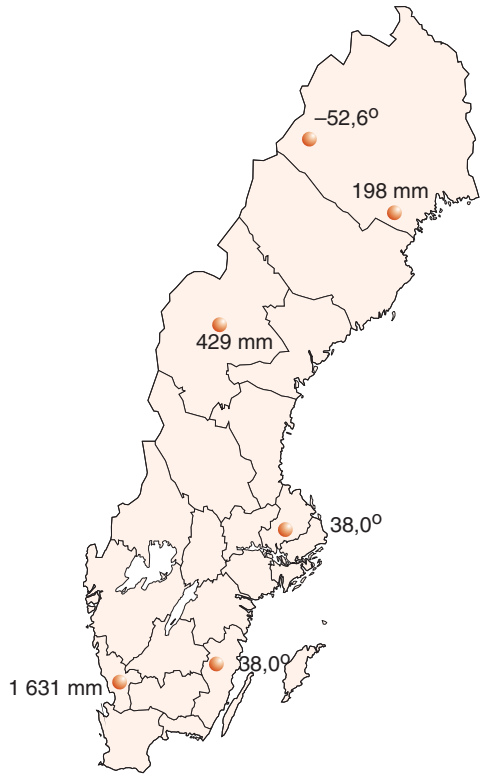

### Nederbörd *Precipitation*

Största dygnsnederbörd under resp. månad  
*Most precipitation during a day in each month*

Månad <i>Month</i>	mm	Plats <i>Place</i>	Landskap <i>Province</i>	Datum <i>Date</i>
Januari	104	Katterjåkk	Lappland	10:e 2002
Februari	85	Joesjö	Lappland	16:e 1976
Mars	84	Joesjö	Lappland	25:e 1982
April	78	Härnösand	Ångermanland	8:e 1959
Maj	93	Öxabäck	Västergötland	21:a 1931
Juni	187	Härnösand	Ångermanland	18:e 1908
Juli	<b>198</b>	<b>Fagerheden</b>	Norrbottn	28:e 1997
Augusti	160	Rössjö	Ångermanland	27:e 2001
September	141	Hemse	Gotland	2:a 1913
Oktober	127	Söderhamn	Hälsingland	15:e 1992
November	83	Ryningsnäs	Småland	12:e 1910
December	122	Riksgränsen	Lappland	14:e 1909

Största månadsnederbörd under resp. månad  
*Most precipitation during each month*

mm	Plats	Landskap	År <i>Year</i>
<b>429</b>	<b>Jormlien</b>	Jämtland	1989
311	Gråsjön	Jämtland	1943
312	Gånälven	Jämtland	1938
308	Sandnäs	Jämtland	1943
209	Tåsan	Värmland	1997
278	Klövsjö	Jämtland	1987
333	Bäckaskog	Skåne	1959
356	Åsnorrbodarna	Hälsingland	1986
301	Höglekaredalen	Jämtland	1984
330	Dingle	Bohuslän	1967
292	Östmark	Värmland	2000
373	Björkede	Jämtland	1975

Största årsnederbörden **1 631** **Åstrilt** Halland 1998

# 672 Födda 2002 fördelade efter födelsedatum och veckodag: 100 dagar med största antalet födda och 100 dagar med minsta antalet födda

*Births 2002: dates with largest number of births and lowest number of births*

De 100 dagarna med flest antal födda; observera att det endast finns en lördag och ingen söndag bland de 100 dagarna med flest antal födda

måndag *Monday*  
tisdag *Tuesday*  
onsdag *Wednesday*  
torsdag *Thursday*

fredag *Friday*  
lördag *Saturday*  
söndag *Sunday*

Nr #	Datum Date	Veckodag Day of the week	Antal födda Births	Nr	Datum	Veckodag	Antal födda	Nr	Datum	Veckodag	Antal födda	Nr	Datum	Veckodag	Antal födda
1	19-mar	tisdag	332	26	26-apr	fredag	310	51	09-apr	tisdag	300	76	06-jun	torsdag	293
2	10-apr	onsdag	330	27	16-sep	måndag	309	52	17-apr	onsdag	300	77	02-jul	tisdag	293
3	11-apr	torsdag	330	28	25-sep	onsdag	309	53	28-mar	torsdag	299	78	21-feb	torsdag	292
4	10-jun	måndag	329	29	29-apr	måndag	308	54	06-maj	måndag	299	79	02-aug	fredag	292
5	27-jun	torsdag	327	30	02-maj	torsdag	308	55	02-okt	onsdag	299	80	04-okt	fredag	292
6	04-apr	torsdag	325	31	13-maj	måndag	308	56	06-apr	<b>lördag</b>	298	81	18-okt	fredag	292
7	12-mar	tisdag	323	32	14-maj	tisdag	308	57	20-aug	tisdag	298	82	18-jan	fredag	291
8	24-apr	onsdag	319	33	27-mar	onsdag	307	58	08-okt	tisdag	298	83	22-apr	måndag	291
9	30-apr	tisdag	319	34	15-apr	måndag	307	59	03-apr	onsdag	297	84	27-maj	måndag	291
10	25-apr	torsdag	318	35	01-aug	torsdag	307	60	23-maj	torsdag	297	85	18-jun	tisdag	291
11	08-apr	måndag	317	36	08-aug	torsdag	307	61	22-mar	fredag	296	86	03-jul	onsdag	291
12	23-apr	tisdag	317	37	24-sep	tisdag	306	62	26-jun	onsdag	296	87	09-sep	måndag	291
13	08-maj	onsdag	315	38	08-mar	fredag	305	63	06-feb	onsdag	295	88	17-sep	tisdag	291
14	22-maj	onsdag	315	39	05-mar	tisdag	304	64	11-mar	måndag	295	89	03-okt	torsdag	291
15	07-maj	tisdag	314	40	16-maj	torsdag	304	65	14-mar	torsdag	295	90	07-okt	måndag	291
16	02-apr	tisdag	313	41	31-jul	onsdag	304	66	24-maj	fredag	295	91	10-okt	torsdag	291
17	05-apr	fredag	313	42	03-sep	tisdag	304	67	28-maj	tisdag	295	92	04-jun	tisdag	290
18	15-maj	onsdag	313	43	19-sep	torsdag	303	68	10-jul	onsdag	295	93	12-jul	fredag	290
19	21-maj	tisdag	313	44	09-jul	tisdag	302	69	09-okt	onsdag	295	94	04-aug	måndag	289
20	24-jul	onsdag	313	45	17-jul	onsdag	302	70	12-apr	fredag	294	95	29-mar	fredag	289
21	03-jun	måndag	312	46	30-jul	tisdag	302	71	16-apr	tisdag	294	96	18-apr	torsdag	289
22	20-feb	onsdag	311	47	22-aug	torsdag	302	72	11-jul	torsdag	294	97	05-jun	onsdag	289
23	26-mar	tisdag	311	48	04-feb	måndag	300	73	06-aug	tisdag	294	98	04-jul	torsdag	289
24	03-maj	fredag	311	49	14-feb	torsdag	300	74	22-jan	tisdag	293	99	12-feb	tisdag	288
25	19-jun	onsdag	311	50	07-mar	torsdag	300	75	20-mar	onsdag	293	100	18-feb	måndag	288

De 100 dagarna med minst antal födda; observera ansamlingen av lördagar och söndagar

Nr #	Datum Date	Veckodag Day of the week	Antal födda Births	Nr	Datum	Veckodag	Antal födda	Nr	Datum	Veckodag	Antal födda	Nr	Datum	Veckodag	Antal födda
266	17-maj	fredag	240	291	02-dec	måndag	232	316	26-okt	<b>lördag</b>	225	341	29-nov	fredag	210
267	25-nov	måndag	240	292	27-jan	<b>söndag</b>	231	317	14-jul	<b>söndag</b>	224	342	27-okt	<b>söndag</b>	209
268	29-okt	tisdag	239	293	25-aug	<b>söndag</b>	231	318	05-okt	<b>lördag</b>	224	343	03-mar	<b>söndag</b>	208
269	22-nov	fredag	239	294	19-okt	<b>lördag</b>	231	319	04-dec	onsdag	224	344	01-dec	<b>söndag</b>	206
270	10-mar	<b>söndag</b>	238	295	12-dec	torsdag	231	320	31-mar	<b>söndag</b>	223	345	09-dec	måndag	204
271	16-jun	<b>söndag</b>	238	296	16-feb	<b>lördag</b>	230	321	31-aug	<b>lördag</b>	223	346	26-dec	torsdag	204
272	23-okt	onsdag	238	297	07-jul	<b>söndag</b>	230	322	28-nov	torsdag	223	347	09-nov	<b>lördag</b>	203
273	18-dec	onsdag	238	298	25-okt	fredag	230	323	14-sep	<b>lördag</b>	221	348	28-jul	<b>söndag</b>	202
274	27-dec	fredag	238	299	06-jan	<b>söndag</b>	229	324	13-okt	<b>söndag</b>	221	349	20-jan	<b>söndag</b>	201
275	27-jul	<b>lördag</b>	236	300	19-jan	<b>lördag</b>	229	325	20-nov	onsdag	221	350	22-dec	<b>söndag</b>	201
276	27-nov	onsdag	236	301	07-sep	<b>lördag</b>	229	326	21-jun	fredag	220	351	20-okt	<b>söndag</b>	200
277	21-apr	<b>söndag</b>	235	302	03-nov	<b>söndag</b>	229	327	13-nov	onsdag	220	352	17-nov	<b>söndag</b>	200
278	18-maj	<b>lördag</b>	235	303	15-jun	<b>lördag</b>	227	328	09-feb	<b>lördag</b>	218	353	30-nov	<b>lördag</b>	200
279	17-aug	<b>lördag</b>	235	304	18-aug	<b>söndag</b>	227	329	28-dec	<b>lördag</b>	218	354	12-jan	<b>lördag</b>	198
280	23-dec	måndag	235	305	28-sep	<b>lördag</b>	227	330	30-dec	måndag	217	355	10-nov	<b>söndag</b>	196
281	29-dec	<b>söndag</b>	235	306	12-okt	<b>lördag</b>	227	331	24-mar	<b>söndag</b>	216	356	07-dec	<b>lördag</b>	193
282	13-jul	<b>lördag</b>	234	307	20-maj	måndag	226	332	02-nov	<b>lördag</b>	216	357	08-dec	<b>söndag</b>	189
283	11-aug	<b>söndag</b>	234	308	01-jun	<b>lördag</b>	226	333	13-dec	fredag	216	358	14-dec	<b>lördag</b>	189
284	12-nov	tisdag	234	309	16-nov	<b>lördag</b>	226	334	29-sep	<b>söndag</b>	214	359	13-jan	<b>söndag</b>	187
285	26-nov	tisdag	234	310	05-dec	torsdag	226	335	21-sep	<b>lördag</b>	213	360	17-mar	<b>söndag</b>	187
286	24-aug	<b>lördag</b>	233	311	02-feb	<b>lördag</b>	225	336	15-dec	<b>söndag</b>	213	361	25-dec	onsdag	187
287	05-jan	<b>lördag</b>	232	312	17-feb	<b>söndag</b>	225	337	16-dec	måndag	213	362	24-nov	<b>söndag</b>	186
288	26-jan	<b>lördag</b>	232	313	22-jun	<b>lördag</b>	225	338	21-dec	<b>lördag</b>	213	363	24-dec	tisdag	185
289	03-feb	<b>söndag</b>	232	314	20-jul	<b>lördag</b>	225	339	01-jan	tisdag	211	364	23-nov	<b>lördag</b>	183
290	30-okt	onsdag	232	315	22-sep	<b>söndag</b>	225	340	08-jun	<b>lördag</b>	210	365	31-dec	tisdag	180

Källa: SCB, Befolkningsstatistiken.

# 673 Födda 2002, fördelade efter veckodag och månad

*Births 2002, by day of the week and month*

Procent

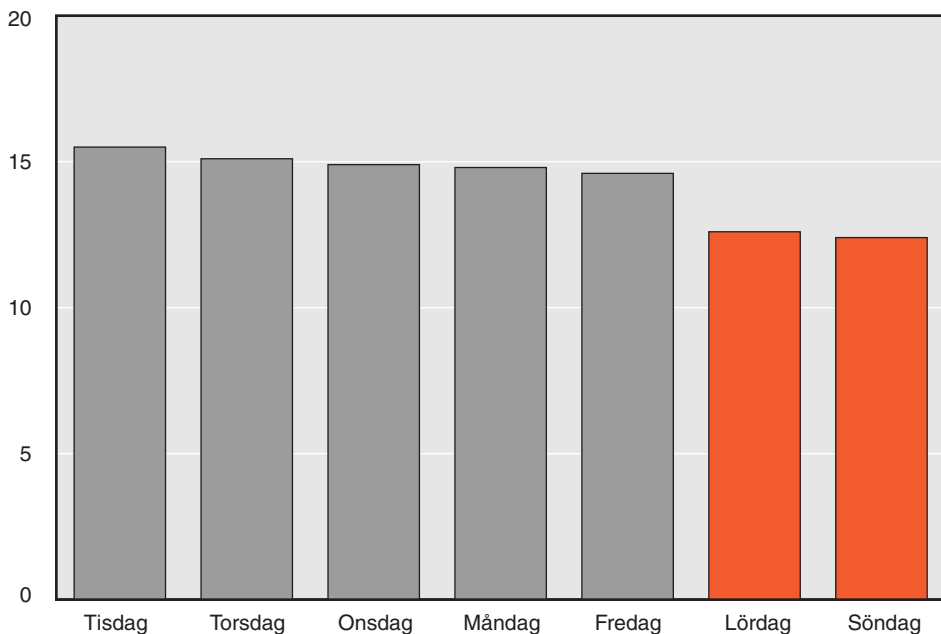

Procent

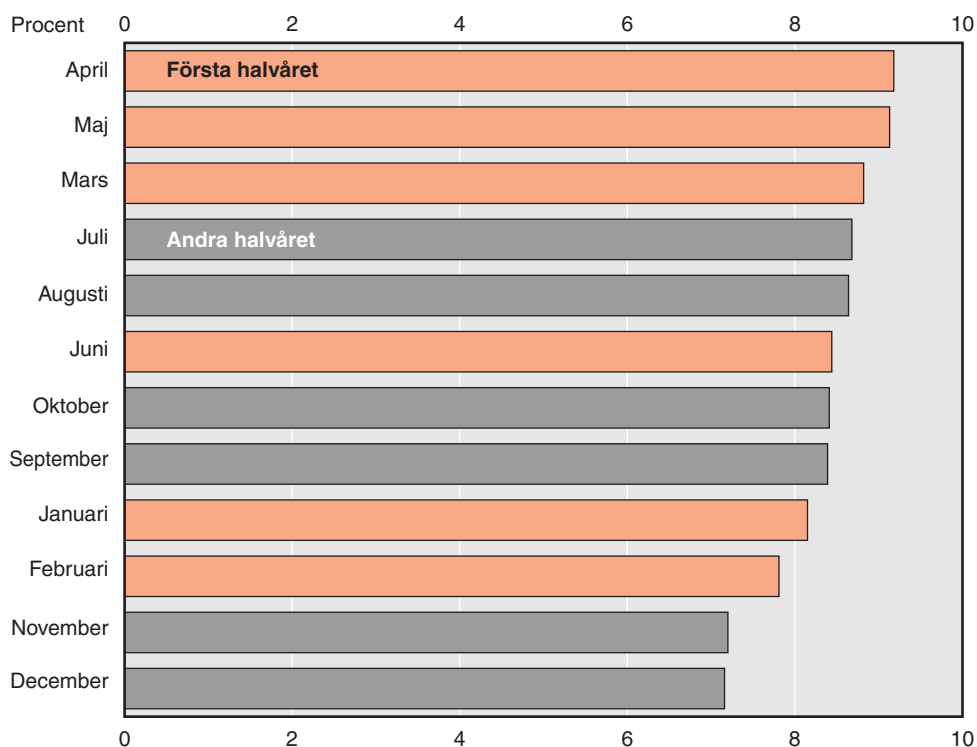

Källa: SCB, Befolkningsstatistiken.

# 674 Pojknamn år 2002

## Most common names given to boys in 2002

Tabellen visar de 100 vanligaste tilltalsnamnen som getts till pojkar 2002. Namnen redovisas under den vanligaste stavningen, men samtliga stavningar ingår i det redovisade antalet.

2002				Rang				2002				Rang			
Rang	Namn	Antal bärare	Per 1 000	2001	2000	1999	1998	Rang	Namn	Antal bärare	Per 1 000	2001	2000	1999	1998
1	Oscar	1 158	23	2	2	1	3	51	Mattias	282	6	45	38	33	37
2	Erik	1 120	22	3	7	4	2	52	Olle	276	6	61	61	62	63
3	Filip	1 092	22	1	1	2	1	53	Elliot	271	5	53	57	74	92
4	Emil	1 084	22	7	9	10	12	54	Alfred	258	5	67	73	72	71
5	Alexander	1 082	22	8	8	7	6	55	Melvin	250	5	71	85	-	-
6	William	1 013	20	5	3	8	11	56	Johannes	239	5	50	50	52	48
7	Anton	995	20	4	6	5	5	57	Nils	239	5	58	55	62	67
8	Lucas	983	20	9	10	12	14	58	Tobias	237	5	48	46	44	34
9	Viktor	966	19	6	4	6	7	59	Alex	235	5	59	58	56	56
10	Simon	934	19	10	5	3	4	60	Dennis	234	5	55	48	49	47
11	Albin	921	18	12	16	18	20	61	Fabian	228	5	63	60	61	68
12	Isak	887	18	14	18	27	29	62	Fredrik	219	4	51	43	40	39
13	Elias	879	18	16	25	31	42	63	Hannes	196	4	57	58	65	69
14	Linus	819	16	11	12	14	15	64	Joakim	190	4	54	51	48	45
15	Gustav	819	16	15	17	17	18	65	Theo	189	4	74	82	99	-
16	Jacob	793	16	21	15	11	10	66	Melker	185	4	72	76	96	-
17	Jonathan	771	15	13	11	9	8	67	Theodor	183	4	64	74	66	70
18	Hugo	735	15	19	22	39	49	68	Adrian	182	4	70	71	68	65
19	Oliver	724	14	27	29	28	26	69	John	181	4	65	65	60	58
20	Adam	662	13	17	13	16	23	70	Henrik	163	3	65	62	54	52
21	Sebastian	650	13	24	19	18	22	71	Niklas	155	3	62	54	47	43
22	Rasmus	629	13	20	23	20	24	72	Noel	153	3	95	-	-	-
23	Marcus	628	13	18	14	13	9	72	Mohammed	153	3	72	68	67	65
24	David	621	12	22	20	21	16	74	Måns	150	3	76	80	73	76
25	Hampus	619	12	26	27	35	40	75	Jonas	146	3	68	67	57	46
26	Axel	619	12	25	30	25	27	76	Josef	145	3	77	70	76	72
27	Carl	603	12	22	24	23	21	77	August	138	3	85	80	81	83
28	Ludvig	534	11	28	33	34	38	78	Wilhelm	135	3	82	77	75	74
29	Max	518	10	31	35	42	44	79	Love	130	3	77	84	86	85
30	Kevin	515	10	30	28	29	27	80	Mikael	129	3	69	66	59	55
31	Samuel	502	10	29	26	24	32	81	Vincent	128	3	81	88	78	86
32	Edvin	494	10	36	45	46	53	82	Viggo	127	3	-	-	-	-
33	Joel	489	10	32	37	41	41	83	Christian	127	3	79	63	62	60
34	Daniel	465	9	34	21	15	13	84	André	123	2	80	74	69	62
35	Robin	423	8	38	36	37	33	85	Kalle	123	2	84	79	92	88
36	Felix	409	8	35	34	30	31	86	Rickard	120	2	75	69	53	61
37	Johan	399	8	33	31	22	19	87	Malte	119	2	90	-	-	-
38	Gabriel	394	8	39	44	45	50	88	Leon	118	2	95	96	98	-
39	Jesper	387	8	37	32	26	17	89	Maximilian	107	2	98	-	-	-
40	Casper	366	7	41	47	51	54	90	Patrik	106	2	86	78	77	64
41	Benjamin	343	7	49	53	55	59	91	Emanuel	103	2	87	92	91	96
42	Pontus	343	7	40	41	38	35	92	Ali	97	2	83	91	89	79
43	Arvid	329	7	46	52	58	56	93	Herman	94	2	89	93	95	-
44	Leo	316	6	52	64	70	74	94	Charlie	93	2	-	-	-	-
45	Martin	305	6	42	39	36	30	95	Eddie	89	2	-	95	92	86
46	Noah	302	6	56	56	71	92	96	Ville	89	2	-	-	-	-
47	Andreas	300	6	44	40	32	25	97	Jack	88	2	98	100	83	95
48	Liam	297	6	60	72	80	-	98	Olof	88	2	91	-	-	-
49	Christoffer	296	6	43	42	42	36	99	Alvin	87	2	-	-	-	-
50	Tim	288	6	47	49	50	51	100	Aron	86	2	-	98	-	-

Källa: www.scb.se

# 675 Flicknamn år 2002

Most common names given to girls in 2001

Tabellen visar de 100 vanligaste tilltalsnamnen som getts till flickor 2002. Namnen redovisas under den vanligaste stavningen, men samtliga stavningar ingår i det redovisade antalet.

2002				Rang				2002				Rang			
Rang	Namn	Antal bårare	Per 1 000	2001	2000	1999	1998	Rang	Namn	Antal bårare	Per 1 000	2001	2000	1999	1998
1	Emma	1 223	26	2	2	1	1	51	Nora	270	6	48	49	49	66
2	Elin	1 047	22	4	5	3	3	52	Alicia	259	5	53	61	64	50
3	Julia	1 003	21	1	1	2	2	53	Evelina	254	5	54	43	38	38
4	Hanna	987	21	3	4	4	5	54	Sandra	216	5	44	38	34	26
5	Linnéa	943	20	8	6	6	6	55	Tova	210	4	61	64	77	90
6	Ida	937	20	6	8	10	10	56	Elvira	207	4	64	69	80	78
7	Wilma	892	19	5	3	7	8	57	Victoria	207	4	49	46	41	36
8	Matilda	810	17	9	9	8	7	58	Cornelia	204	4	59	57	51	58
9	Moa	799	17	12	10	9	9	59	Ronja	200	4	70	65	70	70
10	Amanda	787	17	7	7	5	4	60	Selma	198	4	71	86	98	—
11	Maja	780	16	10	10	11	22	61	Sofie	195	4	64	58	45	46
12	Klara	733	15	11	16	19	21	62	Louise	194	4	50	52	40	37
13	Alva	700	15	17	26	32	42	63	Emmy	194	4	58	54	62	61
14	Sara	687	14	13	12	12	12	64	Malin	192	4	56	47	37	25
15	Ebba	661	14	15	13	17	18	65	Stina	189	4	73	71	69	63
16	Emilia	633	13	16	15	14	14	66	Sanna	188	4	60	51	53	47
17	Felicia	631	13	14	14	15	13	67	Jasmine	188	4	57	67	65	67
18	Ella	572	12	36	45	61	58	68	Jonna	173	4	76	72	71	72
19	Tilda	566	12	23	33	47	67	69	Molly	170	4	75	83	85	91
20	Alice	524	11	22	25	30	28	70	Maria	166	3	69	61	60	51
21	Ellen	517	11	25	24	24	31	71	Madeleine	158	3	63	56	51	43
22	Johanna	493	10	18	18	13	10	72	My	156	3	72	66	72	80
23	Emelie	480	10	20	19	14	14	73	Mikaela	155	3	68	60	48	35
24	Lovisa	474	10	28	31	25	23	74	Tove	154	3	62	74	78	79
25	Josefine	473	10	21	17	18	15	75	Elina	145	3	80	77	83	85
26	Frida	455	10	32	22	22	16	76	Jenny	131	3	66	55	50	45
27	Anna	444	9	24	22	21	20	77	Smilla	128	3	—	—	—	—
28	Tilde	442	9	29	42	79	—	78	Vendela	128	3	88	79	86	82
29	Sofia	436	9	19	20	20	17	79	Annie	128	3	67	80	75	71
30	Isabelle	436	9	26	27	28	29	80	Lova	127	3	—	—	—	—
31	Elsa	427	9	40	48	56	54	81	Caroline	127	3	73	72	68	48
32	Nathalie	415	9	35	32	36	24	82	Ellinor	127	3	78	68	66	69
33	Linn	412	9	31	20	35	33	83	Astrid	123	3	88	81	91	88
34	Olivia	410	9	33	28	27	31	84	Nicole	123	3	84	75	81	77
35	Agnes	398	8	34	44	44	55	85	Tyra	123	3	94	—	—	—
36	Saga	398	8	43	40	58	65	86	Erika	122	3	77	63	56	53
37	Rebecca	397	8	27	29	23	19	87	Hilda	121	3	87	95	99	—
38	Thea	394	8	52	76	90	97	88	Hedda	115	2	—	—	—	—
39	Filippa	392	8	39	37	39	49	89	Cecilia	108	2	80	78	74	72
40	Lisa	388	8	30	30	29	30	90	Vera	108	2	82	100	—	—
41	Alma	339	7	41	53	54	74	91	Jessica	103	2	92	70	59	57
42	Kajsa	330	7	38	35	42	43	92	Michelle	102	2	86	88	84	76
43	Tindra	320	7	79	—	—	—	93	Stella	101	2	—	—	—	—
44	Nellie	309	6	51	59	63	56	94	Andrea	101	2	84	84	93	83
45	Fanny	303	6	41	36	31	27	95	Carolina	99	2	83	84	68	62
46	Jennifer	301	6	37	33	32	34	96	Liv	98	2	—	—	—	—
47	Alexandra	298	6	45	39	25	41	97	Melissa	97	2	98	93	95	100
48	Tuva	284	6	55	88	—	—	98	Linda	96	2	92	87	73	58
49	Lina	276	6	46	41	43	39	99	Miranda	96	2	90	96	94	97
50	Isabella	275	6	46	50	46	51	100	Vanessa	95	2	—	96	—	—

☎ Källa: www.scb.se

# 676 Mansnamn

## Most common male names

Tabellen visar de 100 vanligaste förnamnen med bland män och hur vanligt namnet är som tilltalsnamn den 31 december 2002. Varje stavning redovisas som ett eget namn.

Rang	Namn	Antal	Därav som tilltalsnamn		Rang	Namn	Antal	Därav som tilltalsnamn	
			Antal	Andel (%)				Antal	Andel (%)
1	Erik	314 856	71 655	22,8	51	David	44 964	26 473	58,9
2	Lars	244 561	114 872	47,0	52	Tommy	42 910	26 567	61,9
3	Karl	228 063	83 004	36,4	53	Olov	41 579	4 802	11,5
4	Anders	195 332	85 606	43,8	54	Rune	41 110	14 678	35,7
5	Per	175 531	76 703	43,7	55	Oskar	40 611	13 676	33,7
6	Johan	171 374	78 111	45,6	56	Emil	40 313	20 785	51,6
7	Lennart	147 307	32 074	21,8	57	Patrik	40 101	27 353	68,2
8	Nils	143 048	58 222	40,7	58	Gösta	39 668	12 247	30,9
9	Jan	134 339	71 224	53,0	59	Roger	39 000	19 378	49,7
10	Gunnar	133 024	25 023	18,8	60	Ove	37 892	11 228	29,6
11	Sven	132 534	64 711	48,8	61	Joakim	36 696	25 331	69,0
12	Olof	129 842	16 405	12,6	62	Michael	35 821	18 235	50,9
13	Hans	128 007	64 857	50,7	63	Christian	34 649	17 632	50,9
14	Mikael	122 648	54 578	44,5	64	Marcus	33 344	26 701	80,1
15	Carl	111 183	27 547	24,8	65	Kurt	32 853	21 498	65,4
16	Bengt	110 177	63 377	57,5	66	Tomas	32 563	20 730	63,7
17	Peter	109 738	61 847	56,4	67	Kent	32 157	19 638	61,1
18	Åke	103 592	23 433	22,6	68	Jörgen	29 985	16 074	53,6
19	Göran	94 034	28 801	30,6	69	Niklas	29 341	21 635	73,7
20	Fredrik	92 612	49 706	53,7	70	Simon	29 252	22 908	78,3
21	Bo	92 276	50 631	54,9	71	Tobias	29 168	20 002	68,6
22	Bertil	79 840	18 674	23,4	72	Sten	29 125	16 088	55,2
23	Arne	78 623	21 461	27,3	73	Emanuel	29 077	1 855	6,4
24	Daniel	76 369	48 890	64,0	74	Johannes	28 651	7 888	27,5
25	Gustav	74 414	16 174	21,7	75	Börje	28 577	10 459	36,6
26	Magnus	72 647	40 298	55,5	76	Sebastian	28 252	16 052	56,8
27	Stefan	70 632	43 079	61,0	77	Eric	28 028	7 557	27,0
28	Leif	70 555	43 265	61,3	78	Kenneth	27 494	13 631	49,6
29	Martin	69 890	36 858	52,7	79	Vilhelm	27 253	1 158	4,2
30	Stig	69 339	41 889	60,4	80	Alf	26 917	14 183	52,7
31	Ingemar	68 171	9 415	13,8	81	Allan	26 104	5 812	22,3
32	John	67 012	29 727	44,4	82	Anton	25 965	18 303	70,5
33	Andreas	66 884	40 935	61,2	83	Viktor	25 545	13 035	51,0
34	Ulf	66 012	37 812	57,3	84	Georg	25 057	3 290	13,1
35	Mats	65 260	45 334	69,5	85	Robin	24 822	19 870	80,0
36	Christer	61 596	25 874	42,0	86	Evert	23 846	3 821	16,0
37	Björn	60 769	39 440	64,9	87	Bror	23 397	11 983	51,2
38	Kjell	60 586	37 511	61,9	88	Torbjörn	22 909	11 897	51,9
39	Rolf	60 094	35 732	59,5	89	Oscar	22 872	12 245	53,5
40	Henrik	59 891	29 323	49,0	90	Henry	22 864	5 104	22,3
41	Jonas	58 143	39 606	68,1	91	Dan	22 649	13 043	57,6
42	Thomas	58 100	37 144	63,9	92	William	22 507	9 467	42,1
43	Alexander	55 631	24 507	44,1	93	Birger	22 487	4 281	19,0
44	Robert	54 353	26 284	48,4	94	Bernt	22 127	13 595	61,4
45	Håkan	53 928	26 783	49,7	95	Rickard	22 090	11 235	50,9
46	Axel	53 574	13 448	25,1	96	Inge	21 810	4 214	19,3
47	Gustaf	53 163	10 935	20,6	97	Ivar	21 707	3 276	15,1
48	Roland	52 008	12 451	23,9	98	Claes	21 446	11 060	51,6
49	Ingvar	50 343	8 496	16,9	99	Ragnar	21 387	3 584	16,8
50	Mattias	45 103	27 790	61,6	100	Torsten	21 060	7 159	34,0

Det vanligaste namnet som gavs till pojkar år 2002 var Oscar.

Av den här tabellen framgår att Oscar är vanligare än Oscar;

40 611 hette Oscar och 22 872 hette Oscar.

(Blixtrar den ene så Oscar II.)

 Källa: www.scb.se

# 677 Kvinnonamn

## Most common female names

Tabellen visar de 100 vanligaste förnamnen med bland kvinnor och hur vanligt namnet är som tilltalsnamn den 31 december 2002. Varje stavning redovisas som ett eget namn.

Rang	Namn	Antal	Därav som tilltalsnamn		Rang	Namn	Antal	Därav som tilltalsnamn	
			Antal	Andel (%)				Antal	Andel (%)
1	Maria	450 196	82 752	18,4	51	Ida	39 281	21 430	54,6
2	Anna	312 965	132 068	42,2	52	Åsa	37 643	28 450	75,6
3	Margareta	272 791	27 855	10,2	53	Yvonne	36 846	16 956	46,0
4	Eva	195 584	97 423	49,8	54	Birgit	36 495	22 505	61,7
5	Elisabeth	191 532	19 323	10,1	55	Gun	36 456	23 443	64,3
6	Birgitta	180 433	42 270	23,4	56	Ann	35 401	16 506	46,6
7	Kristina	178 697	27 929	15,6	57	Agneta	35 277	18 294	51,9
8	Karin	173 616	90 740	52,3	58	Berit	34 510	22 545	65,3
9	Elisabet	172 721	11 890	6,9	59	Camilla	34 057	25 399	74,6
10	Ingrid	129 963	66 721	51,3	60	Therese	33 453	14 358	42,9
11	Marie	122 745	37 072	30,2	61	Matilda	33 056	11 775	35,6
12	Christina	99 667	27 768	27,9	62	Lisa	32 202	18 206	56,5
13	Marianne	98 167	24 533	25,0	63	Ingegärd	31 940	5 150	16,1
14	Linnéa	97 020	11 941	12,3	64	Märta	31 261	16 081	51,4
15	Kerstin	96 743	65 196	67,4	65	Anette	30 958	19 615	63,4
16	Sofia	84 695	25 893	30,6	66	Rut	30 864	20 962	67,9
17	Lena	83 882	58 691	70,0	67	Margit	30 655	17 921	58,5
18	Helena	83 039	27 058	32,6	68	Caroline	30 602	17 925	58,6
19	Inger	80 203	44 358	55,3	69	Charlotta	30 337	5 950	19,6
20	Ulla	68 922	47 288	68,6	70	Charlotta	29 237	11 516	39,4
21	Johanna	67 087	32 290	48,1	71	Sonja	28 381	19 635	69,2
22	Viola	66 996	4 178	6,2	72	Sandra	28 193	23 655	83,9
23	Anita	61 941	27 685	44,7	73	Gunnel	27 773	17 377	62,6
24	Cecilia	61 830	22 196	35,9	74	Alice	27 609	9 756	35,3
25	Emma	59 555	40 385	67,8	75	Anneli	27 412	15 440	56,3
26	Linnea	59 354	9 183	15,5	76	Margaretha	27 150	2 923	10,8
27	Sara	57 544	39 303	68,3	77	Frida	26 701	19 754	74,0
28	Gunilla	55 643	27 411	49,3	78	Sofie	26 687	12 069	45,2
29	Elin	52 473	33 012	62,9	79	Erika	26 523	10 314	38,9
30	Irene	51 932	10 746	20,7	80	Amanda	26 326	17 210	65,4
31	Susanne	50 903	30 663	60,2	81	Maj	25 626	16 148	63,0
32	Linda	50 132	38 393	76,6	82	Gerd	24 642	15 992	64,9
33	Barbro	49 785	29 836	59,9	83	Gunvor	24 605	12 912	52,5
34	Louise	49 509	14 217	28,7	84	Jessica	24 549	20 552	83,7
35	Katarina	49 245	17 690	35,9	85	Lovisa	24 495	7 022	28,7
36	Malin	47 600	40 337	84,7	86	Emelie	24 172	18 921	78,3
37	Jenny	47 074	31 834	67,6	87	Julia	23 739	17 446	73,5
38	Ingeborg	46 210	4 836	10,5	88	Pia	23 276	17 570	75,5
39	Carina	46 027	29 717	64,6	89	Mona	22 853	16 506	72,2
40	Britt	45 853	22 394	48,8	90	Karolina	22 302	5 059	22,7
41	Ingegerd	45 595	9 340	20,5	91	Alexandra	21 955	10 507	47,9
42	Viktoria	45 378	4 646	10,2	92	Solveig	21 258	11 527	54,2
43	Hanna	43 433	28 882	66,5	93	Maj-Britt	20 498	13 064	63,7
44	Elsa	42 916	25 259	58,9	94	Monika	20 496	12 426	60,6
45	Siv	42 699	29 276	68,6	95	Madeleine	20 258	11 129	54,9
46	Monica	42 484	25 599	60,3	96	Britta	20 142	11 602	57,6
47	Astrid	42 055	20 637	49,1	97	Victoria	20 129	6 287	31,2
48	Inga	41 561	25 231	60,7	98	Gunhild	20 122	8 431	41,9
49	Ulrika	41 513	19 313	46,5	99	Ingela	20 016	12 534	62,6
50	Annikka	40 048	31 940	79,8	100	Gunborg	20 007	7 160	35,8

Fruntimmersveckan väl representerad – bara Magdalena saknas på listan. (Fredrik, som inleder fruntimmersveckan, återfinns naturligtvis på listan över mansnamn.)

Källa: www.scb.se

# 678 Efternamn

## Most common family names

Tabellen visar de 100 vanligaste efternamnen 31 december 2002. Varje stavning redovisas som ett eget namn.

Rang	Namn	Antal	Rang	Namn	Antal	Rang	Namn	Antal
1	Johansson	286 559	35	Henriksson	17 710	69	Sandström	10 787
2	Andersson	282 922	36	Sjöberg	16 591	70	Holmgren	10 433
3	Karlsson	220 530	37	Forsberg	16 585	71	Sundberg	10 418
4	Nilsson	190 831	38	Håkansson	16 455	72	Åberg	10 357
5	Eriksson	151 591	39	Lindqvist	16 323	73	Ekström	10 328
6	Larsson	137 181	40	Danielsson	16 140	74	Hedlund	10 122
7	Olsson	122 554	41	Engström	15 838	75	Sjögren	10 050
8	Persson	119 264	42	Lundin	15 371	76	Månsson	9 922
9	Svensson	115 188	43	Lind	15 240	77	Martinsson	9 688
10	Gustafsson	79 045	44	Eklund	15 199	78	Öberg	9 479
11	Pettersson	72 662	45	Fransson	15 095	79	Jonasson	9 420
12	Jonsson	62 843	46	Samuelsson	14 831	80	Abrahamsson	9 400
13	Jansson	54 946	47	Johansson	14 828	81	Andreasson	9 370
14	Hansson	47 649	48	Gunnarsson	14 767	82	Dahlberg	9 346
15	Bengtsson	37 224	49	Holm	14 389	83	Hellström	9 189
16	Jönsson	36 845	50	Bergman	13 936	84	Strömberg	9 168
17	Petersson	33 684	51	Nyström	13 643	85	Åkesson	9 117
18	Carlsson	29 895	52	Holmberg	13 636	86	Norberg	9 094
19	Magnusson	28 060	53	Lundqvist	13 502	87	Blomqvist	9 074
20	Gustavsson	27 999	54	Arvidsson	13 453	88	Blom	9 028
21	Lindberg	27 512	55	Mårtensson	13 172	89	Sundström	8 937
22	Olofsson	26 330	56	Isaksson	13 059	90	Göransson	8 892
23	Lindström	25 818	57	Nyberg	12 785	91	Åström	8 813
24	Axelsson	23 603	58	Björk	12 737	92	Ivarsson	8 635
25	Lindgren	23 546	59	Söderberg	12 704	93	Söderström	8 633
26	Jakobsson	22 387	60	Nordström	12 418	94	Löfgren	8 586
27	Lundberg	21 930	61	Lundström	12 299	95	Ek	8 558
28	Bergström	21 574	62	Eliasson	12 044	96	Lindholm	8 511
29	Lundgren	21 271	63	Wallin	12 030	97	Bergqvist	8 372
30	Berglund	19 776	64	Berggren	11 294	98	Nyman	8 323
31	Berg	19 719	65	Björklund	11 220	99	Lund	8 283
32	Fredriksson	19 048	66	Ström	11 066	100	Josefsson	8 153
33	Mattsson	18 899	67	Hermansson	11 045			
34	Sandberg	17 985	68	Nordin	10 863			

De 20 första är alla son-namn.  Källa: www.scb.se

# 679 Antal invånare per km<sup>2</sup> i kommuner med den största resp. minsta trängseln

## Population density per square km in most crowded and least crowded municipalities

Kommuner med störst trängsel <i>Most crowded municipalities</i>			Kommuner med minst trängsel <i>Least crowded municipalities</i>		
	Invånare per km <sup>2</sup> <i>Population density per sq. km</i>			Invånare per km <sup>2</sup> <i>Population density per sq. km</i>	
01 80	Stockholm	4 039	25 06	Arjeplog	0,3
01 83	Sundbyberg	3 876	25 10	Jokkmokk	0,3
01 84	Solna	2 973	24 22	Sorsele	0,4
12 80	Malmö	1 707	24 63	Åsele	0,8
01 86	Lidingö	1 351	24 21	Storuman	0,9
01 23	Järfälla	1 134	25 21	Pajala	0,9
01 62	Danderyd	1 122	24 62	Vilhelmina	0,9
01 63	Sollentuna	1 099	23 61	Härjedalen	1,0
14 80	Göteborg	1 054	20 39	Älvdalen	1,1
01 60	Täby	993	24 25	Dorotea	1,2
12 31	Burlöv	813	25 84	Kiruna	1,2
01 82	Nacka	801	25 23	Gällivare	1,2
01 26	Huddinge	658	25 05	Arvidsjaur	1,2
14 02	Partille	579	23 13	Strömsund	1,3
01 38	Tyresö	573	23 21	Åre	1,3
01 14	Upplands Väsby	497	23 26	Berg	1,4
14 07	Öckerö	462	25 13	Överkalix	1,5
14 81	Möndal	389	24 03	Bjurholm	2,0
01 27	Botkyrka	386	23 05	Bräcke	2,2
12 83	Helsingborg	345	24 18	Malå	2,2

 Källa: SCB Statistiska meddelanden, serie MI 65 (www.scb.se); Sveriges statistiska databaser, SSD: Befolkning www.scb.se); SCB:s Kommunaregister; Statistisk årsbok, tab. 63.

## 680 Kommuner med störst resp. minst andel arbetande bland befolkningen i åldern 16–65 år 2001

*Municipalities with the highest /lowest number of people at work among the inhabitants aged 16–65*

Kommuner med störst andel arbetande <i>Municipalities with the highest percent</i>				Kommuner med minst andel arbetande <i>Municipalities with the lowest percent</i>			
Nr #	Kommun Municipality	Län County	Procent Per cent	Nr	Kommun	Län	Procent
1	Gnosjö	Jönköpings	83	265	Åsele	Västerbottens	68
2	Gislaved	Jönköpings	81	266	Norrköping	Östergötlands	68
3	Vaggeryd	Jönköpings	81	267	Kalix	Norrbottnens	67
4	Nykvarn	Stockholms	81	268	Göteborg	Västra Götalands	67
5	Värnamo	Jönköpings	81	269	Munkfors	Värmlands	67
6	Ekerö	Stockholms	80	270	Torsby	Värmlands	67
7	Vallentuna	Stockholms	80	271	Helsingborg	Skåne	67
8	Bollebygd	Västra Götalands	80	272	Eskilstuna	Södermanlands	67
9	Tranemo	Västra Götalands	80	273	Strömsund	Jämtlands	67
10	Ålmhult	Kronobergs	79	274	Dals-Ed	Västra Götalands	67
11	Habo	Jönköpings	79	275	Storuman	Västerbottens	67
12	Vaxholm	Stockholms	79	276	Orsa	Dalarnas	67
13	Värgårda	Västra Götalands	79	277	Hällefors	Örebro	66
14	Salem	Stockholms	79	278	Jokkmokk	Norrbottnens	66
15	Österåker	Stockholms	79	279	Vilhelmina	Västerbottens	66
16	Värmdö	Stockholms	79	280	Arjäng	Värmlands	66
17	Kungsbacka	Hallands	79	281	Ljusnarsberg	Örebro	65
18	Kävlinge	Skåne	78	282	Lund	Skåne	65
19	Trosa	Södermanlands	78	283	Överkalix	Norrbottnens	64
20	Håbo	Uppsala	78	284	Landskrona	Skåne	63
21	Härryda	Västra Götalands	78	285	Eda	Värmlands	62
22	Öckerö	Västra Götalands	78	286	Malmö	Skåne	61
23	Ljungby	Kronobergs	78	287	Övertorneå	Norrbottnens	59
24	Lerum	Västra Götalands	78	288	Pajala	Norrbottnens	58
25	Täby	Stockholms	78	289	Haparanda	Norrbottnens	51

Ⓢ Källa: SCB (www.scb.se).

## 681 Kommuner med störst resp. minst andel pensionärer år 2001

*Municipalities with the highest and lowest number of pensioners*

Kommuner med störst andel pensionärer <i>Municipalities with the highest percent</i>				Kommuner med minst andel pensionärer <i>Municipalities with the lowest percent</i>			
Nr #	Kommun Municipality	Län County	Procent Per cent	Nr	Kommun	Län	Procent
1	Bjurholm	Västerbottens	30	265	Järfälla	Stockholms	13
2	Dorotea	Västerbottens	28	266	Sollentuna	Stockholms	13
3	Pajala	Norrbottnens	27	267	Lund	Skåne	13
4	Åsele	Västerbottens	27	268	Ale	Västra Götalands	13
5	Överkalix	Norrbottnens	26	269	Lerum	Västra Götalands	13
6	Ragunda	Jämtlands	26	270	Umeå	Västerbottens	12
7	Sorsele	Västerbottens	26	271	Vaxholm	Stockholms	12
8	Munkfors	Värmlands	26	272	Härryda	Västra Götalands	12
9	Rättvik	Dalarnas	26	273	Habo	Jönköpings	12
10	Arvidsjaur	Norrbottnens	25	274	Staffanstorp	Skåne	12
11	Simrishamn	Skåne	25	275	Svedala	Skåne	12
12	Torsby	Värmlands	25	276	Tyresö	Stockholms	11
13	Sollefteå	Västernorrlands	25	277	Ekerö	Stockholms	11
14	Hagfors	Värmlands	25	278	Huddinge	Stockholms	11
15	Övertorneå	Norrbottnens	25	279	Sigtuna	Stockholms	11
16	Sotenäs	Västra Götalands	25	280	Upplands Väsby	Stockholms	11
17	Ånge	Västernorrlands	25	281	Vallentuna	Stockholms	11
18	Kramfors	Västernorrlands	24	282	Österåker	Stockholms	10
19	Hällefors	Örebro	24	283	Värmdö	Stockholms	10
20	Vindeln	Västerbottens	24	284	Haninge	Stockholms	10
21	Tingsryd	Kronobergs	24	285	Upplands-Bro	Stockholms	10
22	Filipstad	Värmlands	24	286	Botkyrka	Stockholms	10
23	Bengtstorsfors	Västra Götalands	24	287	Salem	Stockholms	10
24	Älvdalen	Dalarnas	24	288	Nykvarn	Stockholms	9
25	Ljusnarsberg	Örebro	24	289	Håbo	Uppsala	8

Ⓢ Källa: SCB (www.scb.se).

# 682 Högst och lägst skattesats 2003 samt högsta och lägsta skatteunderlag enl. 2002 års taxering

Highest and lowest local tax rate and local tax base in municipalities

De 50 kommuner som har högst skattesats			De 50 kommuner som har lägst skattesats			De 50 kommuner som har lägst skatteunderlag per invånare			De 50 kommuner som har högst skatteunderlag per invånare		
Nr #	Kommun Municipality	Skattesats i procent Local tax rate in per cent	Nr	Kommun	Skattesats i procent	Nr	Kommun	Skatteunderlag kr per invånare Municipality Tax base SEK per inhab.	Nr	Kommun	Skatteunderlag kr per invånare
1	Ragunda	33,72	1	Kävlinge	28,90	1	Borgholm	99 291	1	Danderyd	250 576
2	Kristinehamn	33,25	2	Örkelljunga	29,15	2	Högsby	101 384	2	Lidingö	211 363
3	Strömsund	33,22	3	Solna	29,20	3	Berg	101 508	3	Täby	200 700
4	Gullspång	33,17	4	Laholm	29,25	4	Tomelilla	102 574	4	Sollentuna	176 072
5	Sollefteå	33,09	5	Ängelholm	29,43	5	Haparanda	102 709	5	Nacka	174 975
6	Älvkarleby	33,05	6	Danderyd	29,48	6	Ödeshög	102 812	6	Stockholm	168 075
7	Lilla Edet	33,05	7	Vellinge	29,62	7	Töreboda	102 864	7	Solna	165 771
8	Dals-Ed	33,04	8	Lomma	29,63	8	Övertorneå	102 904	8	Ekerö	163 651
9	Hämsösand	33,04	9	Habo	29,68	9	Orsa	102 935	9	Sundbyberg	162 813
10	Berg	33,02	10	Stockholm	29,70	10	Ärjäng	103 124	10	Lomma	161 033
11	Munkedal	33,01	11	Halmstad	29,75	11	Gullspång	103 898	11	Vellinge	159 563
12	Torsby	33,00	12	Staffanstorp	29,88	12	Heby	104 318	12	Järfälla	158 542
13	Munkfors	33,00	13	Täby	29,90	13	Torsås	104 532	13	Vaxholm	156 496
14	Härjedalen	32,97	14	Nyköping	30,00	14	Bjurholm	104 790	14	Tyresö	154 192
15	Kil	32,90	15	Strängnäs	30,00	15	Pajala	105 155	15	Upplands Väsby	153 912
16	Forshaga	32,90	16	Vaggeryd	30,00	16	Älvdalen	105 211	16	Österåker	151 976
17	Grums	32,90	17	Helsingborg	30,10	17	Dals-Ed	105 240	17	Salem	151 933
18	Norsjö	32,85	18	Höganäs	30,12	18	Hörby	105 424	18	Håbo	149 415
19	Kramfors	32,84	19	Eslöv	30,13	19	Tanum	105 474	19	Nykvam	147 820
20	Norberg	32,82	20	Hörby	30,17	20	Vilhelmina	105 579	20	Värmdö	147 568
21	Hagfors	32,80	21	Nacka	30,18	21	Eda	105 674	21	Knivsta	146 668
22	Bengtstors	32,79	22	Falkenberg	30,20	22	Sorsele	105 761	22	Kungsbacka	146 323
23	Åmål	32,79	23	Linköping	30,25	23	Ydre	105 773	23	Vallentuna	146 089
24	Smedjebacken	32,79	24	Gislaved	30,25	24	Vindeln	105 846	24	Huddinge	145 230
25	Ånge	32,79	25	Ystad	30,25	25	Sjöbo	105 878	25	Sigtuna	144 651
26	Fagersta	32,77	26	Hylte	30,25	26	Dorotea	105 897	26	Möln dal	143 570
27	Mora	32,77	27	Varberg	30,25	27	Mellerud	105 932	27	Härryda	142 903
28	Gotland	32,75	28	Vallentuna	30,30	28	Åre	105 972	28	Staffanstorp	142 121
29	Storfors	32,75	29	Sollentuna	30,30	29	Åsele	106 389	29	Partille	142 003
30	Borlänge	32,75	30	Sjöbo	30,31	30	Robertsfors	106 512	30	Upplands-Bro	141 177
31	Ljusdal	32,75	31	Båstad	30,32	31	Kinda	106 520	31	Trosa	140 511
32	Mellerud	32,74	32	Svalöv	30,38	32	Strömsund	106 567	32	Hammarö	140 078
33	Lysekil	32,74	33	Svedala	30,38	33	Örkelljunga	106 703	33	Lerum	140 054
34	Bräcke	32,72	34	Älmhult	30,39	34	Vara	106 909	34	Sundsvall	137 760
35	Åre	32,72	35	Trosa	30,40	35	Munkedal	106 986	35	Haninge	137 427
36	Krokom	32,67	36	Klippan	30,40	36	Aneby	106 999	36	Oxelösund	136 692
37	Sölvesborg	32,66	37	Öckerö	30,44	37	Essunga	107 293	37	Höganäs	136 059
38	Säter	32,65	38	Burlöv	30,48	38	Torsby	107 377	38	Göteborg	135 937
39	Vansbro	32,63	39	Skövde	30,49	39	Gotland	107 455	39	Lund	135 814
40	Karlshamn	32,60	40	Katrineholm	30,50	40	Sävsjö	107 738	40	Kävlinge	135 510
41	Hammarö	32,60	41	Ydre	30,50	41	Tingsryd	107 769	41	Kungälv	135 469
42	Bjurholm	32,60	42	Skurup	30,50	42	Valdemarsvik	107 880	42	Kiruna	135 393
43	Vindeln	32,60	43	Essunga	30,54	43	Laholm	107 976	43	Västerås	135 116
44	Sorsele	32,60	44	Vara	30,54	44	Vansbro	108 031	44	Fagersta	134 735
45	Dorotea	32,60	45	Kungsbacka	30,55	45	Sunne	108 282	45	Karliskoga	134 547
46	Vännäs	32,60	46	Lidingö	30,59	46	Rättvik	108 446	46	Uppsala	134 420
47	Vilhelmina	32,60	47	Tibro	30,59	47	Nordanstig	108 704	47	Linköping	134 235
48	Åsele	32,60	48	Landskrona	30,63	48	Bräcke	109 090	48	Nynäshamn	133 096
49	Gagnef	32,58	49	Nykvam	30,65	49	Svenljunga	109 273	49	Stenungsund	132 719
50	Stenungsund	32,57	50	Åstorp	30,68	50	Ovanåker	109 290	50	Strängnäs	132 620

☉ Källa: SCB Årsbok för Sveriges kommuner (www.scb.se); Sveriges statistiska databaser, SSD: Offentlig ekonomi (www.scb.se).

# 683 Kommuner med högsta antalet läkare, civilingenjörer m.fl. utbildningsgrupper i åldern 25–64 år per 10 000 invånare fördelade på boendekommun 2003–01–01

*Municipalities with the highest number of resident doctors, Masters of Engineering and other groups of educated, age 25–64, per 10 000 inhabitants*

Läkarutbildning <i>Doctors</i>			Juridisk högskoleutb. <i>Persons with higher legal education (at least 3 years at university)</i>		Ekonomutb. högskoleutb. <i>Persons with business administration education (at least 3 years at university)</i>		Civilingenjörutbildning <i>Masters of Engineering</i>	
Rang #	Kommun <i>Municipality</i>	Antal per 10 000 <i>Number per 10 000</i>	Rang	Kommun	Rang	Kommun	Rang	Kommun
1	Danderyd	204	1	Danderyd	1	Danderyd	1	Danderyd
2	Lund	166	2	Lidingö	2	Lidingö	2	Täby
3	Uppsala	108	3	Täby	3	Täby	3	Lund
4	Lidingö	103	4	Stockholm	4	Nacka	4	Sollentuna
5	Umeå	94	5	Nacka	5	Stockholm	5	Lomma
6	Lomma	90	6	Lund	6	Sollentuna	6	Lidingö
7	Solna	79	7	Lomma	7	Lomma	7	Mölnadal
8	Linköping	71	8	Vellinge	8	Solna	8	Linköping
9	Stockholm	71	9	Solna	9	Vellinge	9	Solna
10	Falun	69	10	Sollentuna	10	Sundbyberg	10	Härryda
11	Täby	68	11	Knivsta	11	Vaxholm	11	Stockholm
12	Nacka	68	12	Uppsala	12	Ekerö	12	Sundbyberg
13	Mölnadal	61	13	Vaxholm	13	Kungsbacka	13	Nacka
14	Eksjö	61	14	Ekerö	14	Lund	14	Partille
15	Hammarö	58	15	Staffanstorps	15	Värmdö	15	Göteborg
16	Sollentuna	57	16	Värmdö	16	Göteborg	16	Järfälla
17	Göteborg	55	17	Sundbyberg	17	Härryda	17	Ekerö
18	Skövde	55	18	Tyresö	18	Tyresö	18	Västerås
19	Östersund	52	19	Malmö	19	Österåker	19	Luleå
20	Örebro	50	20	Höganäs	20	Partille	20	Kungsbacka
21	Vellinge	50	21	Göteborg	21	Lerum	21	Vaxholm
22	Uddevalla	49	22	Vallentuna	22	Järfälla	22	Staffanstorps
23	Västervik	48	23	Österåker	23	Knivsta	23	Lerum
24	Kalmar	48	24	Kungsbacka	24	Mölnadal	24	Huddinge
25	Huddinge	46	25	Båstad	25	Höganäs	25	Vallentuna
26	Vänersborg	46	26	Helsingborg	26	Malmö	26	Kävlinge
27	Växjö	45	27	Järfälla	27	Uppsala	27	Salem
28	Salem	45	28	Falun	28	Huddinge	28	Österåker
29	Karlstad	45	29	Jönköping	29	Hammarö	29	Stenungsund
30	Ängelholm	45	30	Huddinge	30	Vallentuna	30	Vellinge
31	Ekerö	44	31	Kävlinge	31	Växjö	31	Tyresö
32	Halmstad	44	32	Sigtuna	32	Karlstad	32	UpplandsVäsby
33	Kristianstad	44	33	Partille	33	Kävlinge	33	Kungälv
34	Partille	44	34	Mölnadal	34	Staffanstorps	34	Trollhättan
35	Vaxholm	43	35	Sundsvall	35	Västerås	35	Ludvika
36	Karlskrona	42	36	Umeå	36	Helsingborg	36	Finspång
37	Hudiksvall	41	37	Lerum	37	Linköping	37	Uppsala
38	Malmö	41	38	Nyköping	38	UpplandsVäsby	38	Höganäs
39	Mora	40	39	Strängnäs	39	Luleå	39	Malmö
40	Västerås	40	40	Eslöv	40	Jönköping	40	Knivsta
41	Boden	40	41	Salem	41	Älmhult	41	Upplands-Bro
42	Höganäs	40	42	UpplandsVäsby	42	Umeå	42	Karlskoga
43	Staffanstorps	39	43	Härryda	43	Sundsvall	43	Värmdö
44	Kungsbacka	39	44	Härnösand	44	Salem	44	Södertälje
45	Ystad	38	45	Kalmar	45	Örebro	45	Perstorp
46	Knivsta	38	46	Karlskrona	46	Sigtuna	46	Trosa
47	Helsingborg	37	47	Karlstad	47	Östersund	47	Burlöv
48	Sundsvall	37	48	Västerås	48	Upplands-Bro	48	Helsingborg
49	Varberg	37	49	Höör	49	Halmstad	49	Hammarö
50	Jönköping	37	50	Upplands-Bro	50	Kungälv	50	Sigtuna

Källa: SCB, Utbildningsregistret.

## 684 De 25 största spelen och lotterierna, rangordnade efter omsättning år 2002

*Most popular forms of betting and lottery by turnover, 2002*

Nr #	Spelform <i>Form</i>	Aktör <i>Actor</i>	Omsättning, milj. kr <i>Turnover SEK m</i>
1	Jack och Miss Vegas	Svenska spel	5 993
2	V75	ATG	3 599
3	Triss	Svenska spel	3 132
4	Bingolotto	Folkspel	2 787
5	Lotto	Svenska spel	2 152
6	Dagens Dubbel	ATG	2 001
7	Bingo	Bingohallar (ca 100)	1 869
8	Vinnare/Plats/Komb	ATG	1 821
9	Oddset	Svenska spel	1 691
10	V5/V65	ATG	1 098
11	Restaurang-kasino	Kasinoanordnare (ca 200)	1 050
12	Keno	Svenska spel	1 034
13	Stryktipset	Svenska spel	1 029
14	V64	ATG	907
15	Trio	ATG	649
16	Joker	Svenska spel	579
17	Måltipset	Svenska spel	415
18	Tia	Svenska spel	401
19	Miljonlotteriet	IOGT-NTO	330
20	Skrapbingo	Svenska spel	314
21	Kombilotten	A-lotterierna	288
22	Greyhound	Svenska spel	241
23	Italienska stryktipset	Svenska spel	195
24	Penninglotten	Svenska spel	161
25	Söndagsbingo	Svenska spel	160

I genomsnitt använder svenska folket 3 procent av sin disponibla inkomst till spel och lotterier.

Källa: Lotteriinspektionen.