

Utländsk bakgrund för studerande i grundutbildning och forskarutbildning 2006/07

Undergraduate students and postgraduate students with foreign background 2006/07

I korta drag

Fler studenter med utländsk bakgrund på högskolan

Läsåret 2006/07 hade 17 procent av högskolenybjörjarna (inresande studenter oräknade) utländsk bakgrund. Det är en ökning med 6 procentenheter jämfört med läsåret 1997/98. Antalet nybjörjare med utländsk bakgrund (personer födda i Sverige med två utrikes födda föräldrar och personer som själva är utrikes födda) uppgick till 10 800. Jämfört med föregående läsår har antalet nybjörjare med utländsk bakgrund ökat med 6 procent. Bland nybjörjare med utländsk bakgrund har gruppen född i Sverige med två utrikes födda föräldrar ökat med 10 procent och gruppen utrikes född har ökat med 5 procent. Nybjörjarna med svensk bakgrund har minskat med 5 procent jämfört med året innan.

När det gäller fördelningen mellan kvinnor och män fanns det inga större skillnader mellan nybjörjare med svensk och utländsk bakgrund. Andelen kvinnor var större än andelen män i alla grupper.

Stora skillnader vad gäller övergången till högre studier

Vid 25 års ålder hade 45 procent av årskullen födda 1981 påbörjat en högskoleutbildning. Andelen med svensk bakgrund var betydligt högre än andelen med utländsk bakgrund. Av 25-åringarna med svensk bakgrund hade 46 procent påbörjat högskolestudier. Motsvarande andel för gruppen med utländsk bakgrund var 35 procent. Inom gruppen utländsk bakgrund fanns vissa skillnader. I gruppen utrikes född hade 34 procent påbörjat högskolestudier vid 25 års ålder och i gruppen född i Sverige med två utrikes födda föräldrar 37 procent.



Torbjörn Lindqvist, HsV
tfn 08-563 087 07
torbjorn.lindqvist@hsv.se



Statistiska centralbyrån
Statistics Sweden

Anna Gärdqvist, SCB
tfn, 019-17 65 45
anna.gaerdqvist@scb.se

Statistiken har producerats av SCB på uppdrag av Högskoleverket, som ansvarar för officiell statistik inom området.

ISSN 1404-5893 Serie Utbildning och forskning. Utkom den 15 maj 2008
URN:NBN:SE:SCB-2008-UF19SM0801_pdf
Tidigare publicering: Se avsnittet Fakta om statistiken.
Utgivare av Statistiska meddelanden är Kjell Jansson, SCB.

Många med iransk bakgrund påbörjar högskolestudier

Bland de utrikes födda med iransk bakgrund hade 55 procent påbörjat högskolestudier vid 25 års ålder. Det var en större andel än bland studenterna med svensk bakgrund. Näst högst andel hade utrikes födda med bakgrund i Polen (49 procent) följt av Bosnien-Hercegovina (41 procent).

Två länder med en relativt stor grupp 25-åringar folkbokförda i Sverige, men med låg andel som påbörjat högskolestudier, var Jugoslavien och Irak. Den lägsta andelen påbörjad högskoleutbildning vid 25 års ålder hade Somalia där 14 procent av 25-åringarna hade börjat studera.

Hög andel nybörjare med utländsk bakgrund inom det naturvetenskapliga området

Det område som hade högst andel nybörjare med utländsk bakgrund vid studier mot yrkesexamen var naturvetenskap. Över hälften av nybörjarna inom detta område hade utländsk bakgrund (44 procent var utrikes födda och 7 procent var födda i Sverige med två utrikes födda föräldrar). Näst högst andel hade området vård och omsorg där 18 procent av nybörjarna hade utländsk bakgrund (14 procent var utrikes födda och 4 procent var födda i Sverige med två utrikes födda föräldrar). Lägst andel fanns inom området lant- och skogsbruk där endast 1 procent av nybörjarna hade utländsk bakgrund.

Stora skillnader mellan högskolor

Skillnaden mellan högskolorna vad gäller andelen nybörjare med utländsk bakgrund var stor. Södertörns högskola hade den högsta andelen nybörjare med utländsk bakgrund, 39 procent. Därefter följde Karolinska institutet med 33 procent, Kungl. Tekniska högskolan med 29 procent samt Mälardalens högskola och Malmö högskola med 26 procent vardera.

Forskarutbildningen

Läsåret 2006/07 uppgick det totala antalet doktorandnybörjare till 2 900. Antalet doktorandnybörjare med utländsk bakgrund var 330. Av dessa var 280 utrikes födda och 50 födda i Sverige med två utrikes födda föräldrar. Antalet nybörjare med utländsk bakgrund har ökat jämfört med föregående läsår. Förutom studerande med svensk respektive utländsk bakgrund ingår även utländska doktorander och studenter med okänd bakgrund i det totala antalet doktorandnybörjare. Exkluderas utländska doktorander och de med okänd bakgrund från det totala antalet doktorandnybörjare uppgår andelen med utländsk bakgrund till 16 procent.

Det fanns inga större skillnader mellan svensk och utländsk bakgrund vad gäller fördelningen mellan kvinnor och män. Både bland nybörjarna med svensk respektive utländsk bakgrund var drygt hälften kvinnor.

Bland nybörjarna med utländsk bakgrund i forskarutbildningen hade de flesta, 27 procent, sin bakgrund i EU utom Norden.

Odontologi vanligaste ämnesområdet för doktorandnybörjare med utländsk bakgrund

Andelen doktorandnybörjare med utländsk bakgrund varierar mellan olika ämnesområden. Högst andel återfanns inom ämnesområdet odontologi, där 29 procent av doktorandnybörjarna hade utländsk bakgrund. Inom medicin, som var det område som hade flest doktorandnybörjare totalt, var andelen med utländsk bakgrund 20 procent. Det totala antalet nybörjare inom odontologi var dock få jämfört med antalet inom medicin. Betydligt lägre andel hade ämnesområdet matematik där 9 procent av nybörjarna hade utländsk bakgrund.

Innehåll

Statistiken med kommentarer	5
Studera med svensk och utländsk bakgrund	5
Högskolans grundutbildning	6
Utvecklingen i grundutbildningen läsåren 1997/98 till 2006/07	6
Högskolenybyrjarnas ålder	8
Påbörjad svensk högskoleutbildning vid 25 års ålder	9
Högskolenybyrjare med utländsk bakgrund efter geografiskt område	13
Högskolenybyrjare efter studieinriktning	14
Högskolenybyrjare med utländsk bakgrund per högskola	16
Högskolans forskarutbildning	18
Utvecklingen i forskarutbildningen läsåren 1997/98 till 2006/07	19
Doktorandnybyrjarnas ålder	20
Doktorandnybyrjare med utländsk bakgrund efter geografiskt område	20
Doktorandnybyrjare per ämnesområde	21
Doktorandnybyrjare med utländsk bakgrund per högskola	22
Tabeller	23
Teckenförklaring	23
1 A. Nybyrjare under 65 år i högskoleutbildning läsåren 1997/98 till 2006/07 efter svensk och utländsk bakgrund, studienivå och kön	24
1 B. Studenter under 65 år i högskoleutbildning läsåren 1997/98 till 2006/2007 efter svensk och utländsk bakgrund, studienivå och kön	26
2 A. Andel av befolkningen med påbörjad svensk högskoleutbildning vid 25 års ålder efter svensk och utländsk bakgrund	28
2 B. Andel av befolkningen med påbörjad svensk högskoleutbildning vid 30 års ålder efter svensk och utländsk bakgrund	29
3 A. Nybyrjare under 65 år i högskoleutbildning läsåret 2006/07 efter svensk och utländsk bakgrund, studienivå, ålder och kön	30
3 B. Studenter under 65 år i högskoleutbildning läsåret 2006/07 efter svensk och utländsk bakgrund, studienivå, ålder och kön	31
4 A. Nybyrjare med utländsk bakgrund under 65 år i högskoleutbildning läsåret 2006/07 efter geografiskt område, födelseland och kön	32
4 B. Studenter med utländsk bakgrund under 65 år i högskolans grundutbildning läsåret 2006/07 efter geografiskt område, födelseland och kön	35
5 A. Doktorandnybyrjare med utländsk bakgrund under 65 år i högskoleutbildning läsåret 2006/07 efter geografiskt område, födelseland och kön	39
5 B. Aktiva doktorander med utländsk bakgrund under 65 år i högskoleutbildning läsåret 2006/07 efter geografiskt område, födelseland och kön	40
6 A. Andel av befolkningen med påbörjad svensk högskoleutbildning vid 25-års ålder efter geografiskt område 2006	42
6 B. Andel av befolkningen med påbörjad svensk högskoleutbildning vid 30-års ålder efter geografiskt område 2006	44

7 A. Nybörjare under 65 år i högskolans grundutbildning läsåret 2006/07 efter svensk och utländsk bakgrund, studier mot yrkesexamen/generell examen, område, program för yrkesexamen och kön	46
7 B. Studenter under 65 år i högskolans grundutbildning läsåret 2006/07 efter svensk och utländsk bakgrund, studier mot yrkesexamen/generell examen, område, program för yrkesexamen och kön	52
8. Doktorandnybörjare under 65 år i högskolans forskarutbildning läsåret 2006/07 fördelade efter, utländsk bakgrund, nationellt forskningsämne och kön	58
9 A. Nybörjare under 65 år i högskolans grundutbildning läsåret 2006/07 efter svensk och utländsk bakgrund, universitet/högskola och kön	59
9 B. Studenter under 65 år i högskolans grundutbildning läsåret 2006/07 efter svensk och utländsk bakgrund, universitet/högskola och kön	63
10. Doktorandnybörjare under 65 år läsåret 2006/07 efter svensk och utländsk bakgrund, universitet/högskola och kön	68
11. Nybörjare under 65 år i högskolans grundutbildning läsåret 1997/98-2006/07 efter svensk och utländsk bakgrund, universitet/högskola och kön. Procent	70
12. Doktorandnybörjare under 65 år läsåren 1997/98-2006/07 efter svensk och utländsk bakgrund, universitet/högskola och kön. Procent	81
Fakta om statistiken	86
Detta omfattar statistiken	86
Invandring till Sverige	86
Bolognaprocessen	87
Definitioner och förklaringar	87
Så görs statistiken	89
Statistikens tillförlitlighet	90
Bra att veta	91
Annan statistik	91
In English	92
Summary	92
List of tables	94
List of terms	95

Statistiken med kommentarer

Studera med svensk och utländsk bakgrund

Syftet med detta statistiska meddelande (SM) är att ge en bild av hur många personer med svensk respektive utländsk bakgrund som påbörjar högskolestudier i Sverige. Utländsk bakgrund redovisas för studenter och nybörjare i grundläggande högskoleutbildning samt för aktiva doktorander och nybörjare i forskarutbildningen.

Utländsk bakgrund är inget entydigt begrepp och det används på varierande sätt i olika sammanhang. I detta SM avses med *utländsk bakgrund* personer, folkbokförda i Sverige, som själva är utrikes födda samt personer som är födda i Sverige med två utrikes födda föräldrar. Med *svensk bakgrund* avses personer som är födda i Sverige med minst en inrikes född förälder.

För personer som är adopterade har adoptivföräldern prioriterats före den biologiska föräldern. Adopterade med minst en inrikes född adoptivförälder räknas till gruppen svensk bakgrund och adopterade med två utrikes födda adoptivföräldrar till gruppen utländsk bakgrund.

I gruppen samtliga studenter/doktorander och därav nybörjare ingår förutom studerande med svensk och utländsk bakgrund även inresande studenter/utländska doktorander och studenter med okänd bakgrund. De inresande studenterna och de utländska doktoranderna har kommit till Sverige i syfte att studera och bör därmed inte jämföras med de permanent boende i Sverige. I fortsättningen av detta SM kommer därför de inresande studenterna och de utländska doktoranderna samt även studenterna med okänd bakgrund att exkluderas från det totala antalet studenter. För mer information se avsnittet Fakta om statistiken.

Undersökningsperioden är läsåren 1997/98 till 2006/07, med fokus på det senaste läsåret. Det innebär att den här redovisningen inte berörs av den nya utbildnings- och examensstrukturen som infördes den första juli 2007 som ett led i Sveriges arbete med att anpassa den högre utbildningen till den s.k. Bologna-processen. För mer information om Bologna-processen se Fakta om statistiken.

Antal studenter och därav nybörjare i högskoleutbildning efter bakgrund 2006/07

	Grundutbildning		Forskarutbildning	
	Studenter	därav nybörjare	Aktiva doktorander	därav nybörjare
Totalt	378 600	81 200	20 500	2 900
Svensk bakgrund	300 800	51 200	14 500	1 800
Utländsk bakgrund	49 800	10 800	2 300	330
därav <i>Född i Sv. med två utrikes födda föräldrar</i>	14 600	3 100	450	50
<i>Utrikes född</i>	35 200	7 700	1 900	280
Inresande studenter ¹	27 900	19 200		
därav <i>Utbytesstudent</i>	11 200	10 900	-	-
<i>Free mover/ utländsk doktorand</i> ²	16 900	8 300	3 600	770
Okänd bakgrund	80	50	20	1

¹ Under ett och samma läsår kan en person både vara utbytesstudent och free mover. För mer information se avsnittet Fakta om statistiken

² Personer som anordnar sina studier i Sverige på egen hand

Högskolans grundutbildning

Studenter med utländsk bakgrund är en heterogen grupp. Deras nuvarande situation i Sverige beror på en mängd faktorer som exempelvis vilket land de utvandrat från, hur gamla de var när de utvandrade samt hur länge de har vistats i Sverige. Bland personer med utländsk bakgrund ingår personer med olika anknytning till utvandringslandet. I gruppen ingår både de som själva har utvandrat och de som är födda i Sverige. För att klargöra skillnader mellan dessa grupper redovisas följande tre grupper; svensk bakgrund, född i Sverige med två utrikes födda föräldrar och utrikes född. För mer information se avsnittet Fakta om statistiken.

Läsåret 2006/07 hade 17 procent av högskolenybjärarna (inresande studenter oräknade) utländsk bakgrund. Andelen med utländsk bakgrund i befolkningen i åldern 18-64 år var 18 procent.

Totalt fanns det 10 800 nybjärare med utländsk bakgrund, vilket är en ökning med 6 procent jämfört med året innan. Bland nybjärare med utländsk bakgrund har gruppen född i Sverige med två utrikes födda föräldrar ökat med 10 procent och gruppen utrikes född har ökat med 5 procent. Nybjärarna med svensk bakgrund har minskat med 5 procent jämfört med året innan.

Högskolenybjärare i grundutbildningen efter svensk och utländsk bakgrund läsåret 2006/07

	Antal	Förändring i % jmf med 05/06	2006/07	
			% kvinnor	% män
Totalt ¹	62 000	-4	60	40
Svensk bakgrund	51 200	-5	60	40
Utländsk bakgrund	10 800	6	62	38
därav <i>Född i Sv. med två utrikes födda föräldrar</i>	3 100	10	59	41
<i>Utrikes född</i>	7 700	5	64	36

¹Nybjärare totalt exklusive inresande studenter och studenter med okänd bakgrund.

När det gäller fördelningen mellan kvinnor och män fanns det inga större skillnader mellan nybjärare med svensk och utländsk bakgrund. Andelen kvinnor var större än andelen män i alla grupper. Skillnaden var störst bland de utrikes födda nybjärarna.

Utvecklingen i grundutbildningen läsåren 1997/98 till 2006/07

Under den senaste tioårsperioden har antalet högskolenybjärare med utländsk bakgrund ökat från 6 500 till 10 800, en ökning med 65 procent. För nybjärarna med svensk bakgrund har utvecklingen varierat under motsvarande period. Bland nybjärare med utländsk bakgrund har gruppen utrikes född ökat med 64 procent och gruppen född i Sverige med två utrikes födda föräldrar med 69 procent.

Högskolenybjärare 1997/98–2006/07 efter svensk och utländsk bakgrund

	97/98	98/99	99/00	00/01	01/02	02/03	03/04	04/05	05/06	06/07
Totalt ¹	57 900	59 400	61 900	63 400	68 000	71 200	68 600	65 200	64 300	62 000
Svensk bakgrund	51 400	52 400	54 300	55 200	58 800	60 700	57 800	54 900	54 100	51 200
Utländsk bakgrund	6 500	7 000	7 600	8 200	9 200	10 500	10 800	10 400	10 200	10 800
därav <i>Född i Sv. med två utrikes födda föräldrar</i>	1 800	2 100	2 200	2 400	2 700	2 900	2 900	2 900	2 800	3 100
<i>Utrikes född</i>	4 700	5 000	5 400	5 800	6 500	7 600	7 900	7 500	7 300	7 700

¹Nybjärare totalt exklusive inresande studenter och studenter med okänd bakgrund.

Under den senaste tioårsperioden har andelen kvinnor bland högskolenybjörjarna ökat i alla grupper och andelen män minskat. Skillnaden mellan könen har ökat mest bland de utrikes födda nybjörjarna. Läsåret 1997/98 var 57 procent av de utrikes födda nybjörjarna kvinnor och 43 procent män jämfört med 64 respektive 36 procent läsåret 2006/07. I gruppen född i Sverige med två utrikes födda föräldrar har skillnaden mellan andelen kvinnor och män varierat under den senaste tioårsperioden. Bland nybjörjarna med svensk bakgrund har skillnaden mellan könen i stort sett varit densamma.

Andelen utrikes födda nybjörjare har ökat

Andelen nybjörjare som är utrikes födda har ökat. I tablan nedan visas utvecklingen över tiden för andelarna med svensk respektive utländsk bakgrund i högskolans grundutbildning. Det har inte skett några större förändringar för andelen födda i Sverige med två utrikes födda föräldrar. Däremot har andelen utrikes födda ökat och andelen med svensk bakgrund minskat under den aktuella tidsperioden. Att andelen utrikes födda har ökat de senaste tre läsåren beror främst på att antalet nybjörjare med svensk bakgrund har minskat. Se vidare tabell 1A.

Utvecklingen av andelen nybjörjare med svensk respektive utländsk bakgrund i grundutbildningen 1997/98–2006/07. Procent

	97/98	98/99	99/00	00/01	01/02	02/03	03/04	04/05	05/06	06/07
Totalt ¹	100	100	100	100	100	100	100	100	100	100
Svensk bakgrund	89	88	88	87	86	85	84	84	84	83
Utländsk bakgrund										
- född i Sverige med två utrikes födda föräldrar	3	3	4	4	4	4	4	4	4	5
- utrikes född	8	8	9	9	10	11	12	11	11	12

¹Nybjörjare totalt exklusive inresande studenter och studenter med okänd bakgrund.

För information om det totala antalet studenter se tabell 1B.

Högskolenybjörjarnas ålder

I diagrammet nedan redovisas åldersfördelningen för nybjörjare efter svensk respektive utländsk bakgrund läsåret 2006/07. Åldersfördelningen var relativt jämn med undantag för gruppen utrikes född som hade en betydligt lägre andel under 22 år än de övriga grupperna. Bland utrikes födda nybjörjare var 38 procent under 22 år. Motsvarande andel för gruppen med svensk bakgrund och gruppen född i Sverige med två utrikes födda föräldrar var 57 respektive 69 procent. Gruppen utrikes född hade istället en högre andel över 25 år jämfört med de övriga grupperna. En förklaring kan vara att många av de utrikes födda redan har en högskoleutbildning när de kommer till Sverige och därför endast kompletterar sin utbildning i den svenska högskolan.

Åldersfördelning för nybjörjare i grundutbildningen efter svensk och utländsk bakgrund läsåret 2006/07. Procent

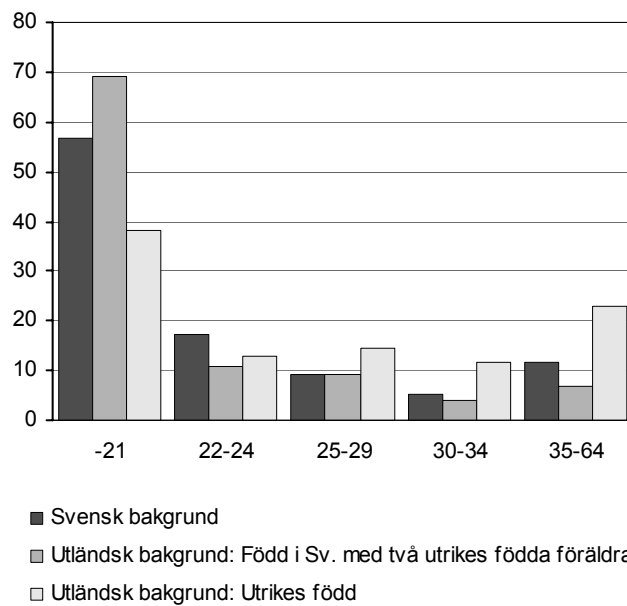

Åldersmässigt fanns det inga större skillnader mellan kvinnliga och manliga nybjörjare. Kvinnorna hade dock en något lägre representation i åldern under 22 år jämfört med männen. Männen hade istället en något lägre representation i åldern 35-64 jämfört med kvinnorna.

Se tabell 3A och 3B för mer information.

Påbörjad svensk högskoleutbildning vid 25 års ålder

Genom att jämföra befolkningsuppgifter med uppgifter om hur många som börjar studera fås ett mått på övergången till högre studier. Måttet avser i Sverige folkbokförda 25-åringar som påbörjat en svensk högskoleutbildning till och med höstterminen det år man fyller 25 år. Personer som var bosatta i Sverige vid 18 års ålder räknas i det här sammanhanget som folkbokförda. Eftersom måttet mäter övergången till högskolan till och med 25 års ålder dröjer det innan man får information om hur stor andel av en årskull som påbörjar högskolestudier. Generellt sett är övergången högst i åldrarna 19-21 år. Den senaste årskullen som har uppnått 25 år och som presenteras i detta SM är födda 1981.

Förutom den grupp som bedriver högskolestudier i Sverige finns en mindre grupp på ett par procent av 25-åringarna, folkbokförda i Sverige, som enbart bedrivit sina högskolestudier utomlands. Dessa ingår inte i den här redovisningen.

I årskullen födda 1981, som blev 25 år 2006, hade 45 procent påbörjat en högskoleutbildning vid 25 års ålder. Andelen med svensk bakgrund var betydligt högre än andelen med utländsk bakgrund. Av 25-åringarna med svensk bakgrund hade 46 procent påbörjat högskolestudier. Motsvarande siffra för gruppen med utländsk bakgrund var 35 procent. Inom gruppen utländsk bakgrund fanns vissa skillnader. I gruppen utrikes född hade 34 procent påbörjat högskolestudier vid 25 års ålder och i gruppen född i Sverige med två utrikes födda föräldrar 37 procent.

Det kan finnas flera orsaker till skillnaden mellan personer med svensk och utländsk bakgrund vad gäller påbörjad högskoleutbildning vid 25 års ålder. En förklaring är att de utrikes födda nybörjarna har en högre andel över 25 år jämfört med de övriga grupperna.

Andel av befolkningen med påbörjad svensk högskoleutbildning vid 25 års ålder efter bakgrund. Procent

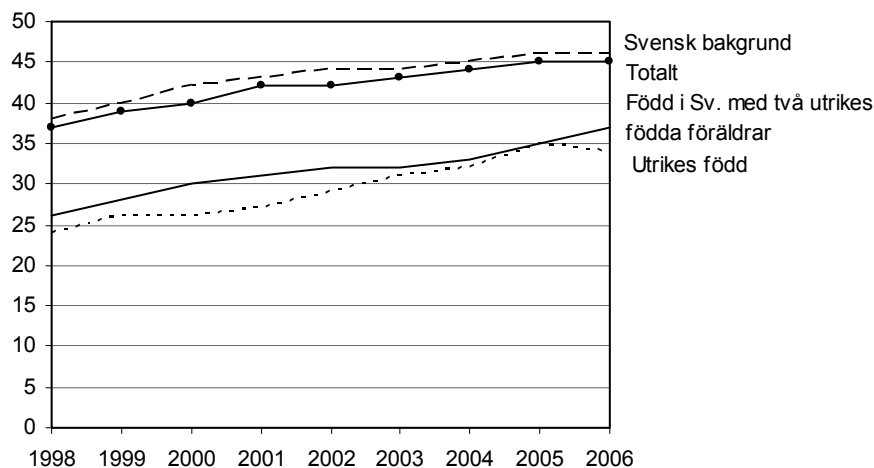

Av 25-åringarna med utländsk bakgrund hade andelen med påbörjad högskoleutbildning ökat från 25 till 35 procent under åren 1998 till 2006. Motsvarande utveckling för gruppen med svensk bakgrund var en ökning från 38 procent år 1998 till 46 procent år 2006.

För årskullen födda 1981 var andelen kvinnor som påbörjat högskolestudier 52 procent och andelen män som påbörjat högskoleutbildning 38 procent. I samtliga grupper hade en större andel kvinnor än män påbörjat högskolestudier vid 25 års ålder. Skillnaden mellan könen var störst bland dem med svensk bakgrund. Se vidare tabell 2A.

Låg andel utrikes födda med påbörjad högskoleutbildning vid 30 års ålder

Eftersom nybörjare med utländsk bakgrund har en högre andel över 25 år än nybörjare med svensk bakgrund är det även intressant att titta på övergången till och med 30 års ålder. I årskullen födda 1976, som blev 30 år 2006, hade 47 procent påbörjat högskolestudier vid 30 års ålder. Även här var andelen med svensk bakgrund betydligt högre än andelen med utländsk bakgrund. Av 30-åringarna med svensk bakgrund hade 48 procent påbörjat högskolestudier. Andelen med utländsk bakgrund var 34 procent. Skillnaden inom utländsk bakgrund vad gäller påbörjad högskoleutbildning var större bland 30-åringarna jämfört med 25-åringarna. I gruppen utrikes födda hade 32 procent påbörjat högskolestudier vid 30 års ålder och i gruppen född i Sverige med två utrikes födda föräldrar 37 procent.

Under åren 1998 till 2006 hade andelen 30-åringar med utländsk bakgrund som påbörjat högskolestudier ökat från 23 till 34 procent. Andelen utrikes födda hade ökat från 21 till 32 procent och gruppen född i Sverige med två utrikes födda föräldrar från 26 till 37 procent. Den största ökningen stod 30-åringar med svensk bakgrund för, från 32 till 48 procent

Andel av befolkningen med påbörjad svensk högskoleutbildning vid 30 års ålder efter bakgrund. Procent

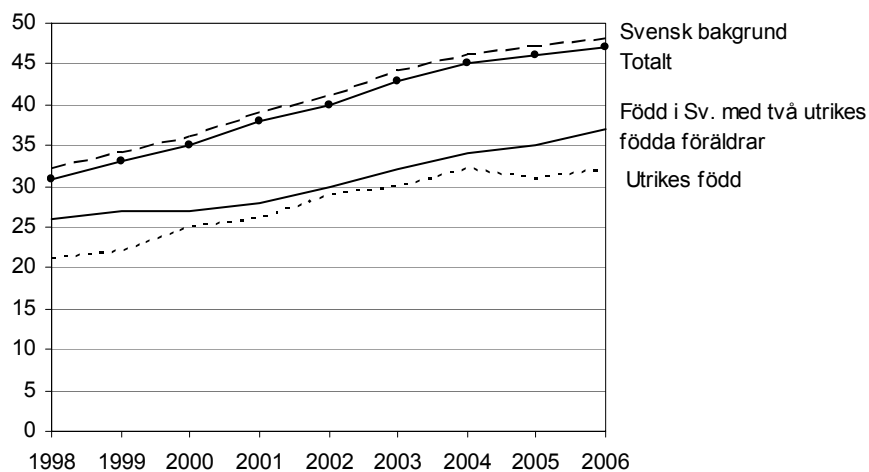

Skillnaden mellan könen var minst bland de utrikes födda och störst bland studenterna med svensk bakgrund. Se vidare tabell 2B.

Få utrikes födda med afrikansk bakgrund påbörjar högskolestudier

Nedan redovisas hur stor andel av befolkningen som påbörjat högskolestudier till och med höstterminen det år man fyller 25 respektive 30 fördelade efter geografiskt område. Redovisningen görs efter personens eller föräldrarnas födelseland. Måttet avser personer med utländsk bakgrund som var bosatta i Sverige vid 18 års ålder. Personer som själva är utrikes födda redovisas under det egna födelselandet. Gruppen född i Sverige med två utrikes födda föräldrar redovisas under föräldrarnas födelseland.

Måttet beräknas som den procentuella andelen av 25-åringar respektive 30-åringar i högskoleutbildning med exempelvis fransk bakgrund av det totala antalet folkbokförda i Sverige i motsvarande ålder med fransk bakgrund.

I tablån redovisas hur stor andel av befolkningen som påbörjat högskoleutbildning vid 25 års ålder efter geografiskt område. Bland de utrikes födda i årskullen födda 1981, som blev 25 år 2006, fanns stora skillnader i påbörjad högskoleutbildning vid 25 års ålder. Bland de utrikes födda med sovjetisk bakgrund hade 52 procent påbörjat högskolestudier vid 25 års ålder. Antalet 25-åringar med sovjetisk bakgrund i befolkningen var dock relativt få. Näst högst andel, 46 procent, hade utrikes födda med bakgrund i EU. Lägst andel hade Afrika där 23 procent av 25-åringarna hade påbörjat högskolestudier.

Fler kvinnor än män hade påbörjat högskolestudier från alla geografiska områden. Skillnaden mellan könen var störst bland de utrikes födda med bakgrund i Oceanien och minst bland studenter med bakgrund i Nordamerika och Asien.

Påbörjad svensk högskoleutbildning för 25-åringar 2006 efter geografiskt område. Procent

Geografiskt område	Utrikes född			Född i Sv. med två utrikes födda föräldrar		
	Totalt	Kvinnor	Män	Totalt	Kvinnor	Män
Norden	27	32	22	31	38	24
EU utom Norden	46	52	42	51	56	47
Europa utom EU och Norden	31	41	22	32	37	27
Afrika	23	28	19	46	52	41
Nordamerika	39	39	38	41	60	32
Sydamerika	28	34	23	38	45	33
Asien	37	41	33	49	52	45
Oceanien	44	67	33	33	-	50
F.d. Sovjetunionen	52	64	43	59	59	60

Även bland gruppen född i Sverige med två utrikes födda föräldrar hade flest med bakgrund i f.d. Sovjetunionen påbörjat högskolestudier, 59 procent. Därefter följde EU med 51 procent och Asien med 49 procent. Lägst andel hade Norden och Europa utom EU. I gruppen född i Sverige med två utrikes födda föräldrar var andelen kvinnor som påbörjat högskolestudier högre än andelen män för alla geografiska områden utom Oceanien och f.d. Sovjetunionen.

Bland de utrikes födda fanns det en del skillnader mellan de geografiska områdena vad gäller påbörjade högskolestudier för 25-åringar och 30-åringar. För 30-åringarna var andelen från EU och Nordamerika högst. Lägst andel med påbörjad högskoleutbildning vid 30 års ålder hade Afrika och Oceanien.

För gruppen född i Sverige med två utrikes födda föräldrar var andelen med påbörjad högskoleutbildning vid 30 års ålder högst från f.d. Sovjetunionen följt av Nordamerika. Dock var antalet 30-åringar i befolkningen med bakgrund i f.d. Sovjetunionen och Nordamerika relativt få.

Påbörjad svensk högskoleutbildning för 30-åringar 2006 efter geografiskt område. Procent

Geografiskt område	Utrikes född			Född i Sv. med två utrikes födda föräldrar		
	Totalt	Kvinnor	Män	Totalt	Kvinnor	Män
Norden	34	39	29	35	42	28
EU utom Norden	44	47	41	47	53	41
Europa utom EU och Norden	26	32	20	31	35	27
Afrika	22	22	21	47	52	42
Nordamerika	44	47	39	57	53	62
Sydamerika	33	41	26	49	52	46
Asien	34	36	32	50	51	48
Oceanien	22	-	33	50	100	-
F.d. Sovjetunionen	43	50	40	64	60	65

Se vidare tabell 6A och 6B.

Många med iransk bakgrund påbörjar högskolestudier

Nedan redovisas hur stor andel av befolkningen som påbörjat högskoleutbildning vid 25 respektive 30 års ålder, fördelat efter länder med mer än 200 personer i motsvarande ålder i befolkningen. Tabblån visar andelen som påbörjat högskoleutbildning vid 25 års ålder för utrikes födda. Länderna i tabblån är sorterade efter storlek på befolkningsgruppen med den största gruppen först.

Påbörjad svensk högskoleutbildning bland utrikes födda 25-åringar 2006 efter land. Procent

Födelseland	Utrikes födda		
	Totalt	Kvinnor	Män
Iran	55	62	49
Bosnien-Hercegovina	41	54	27
Jugoslavien	18	25	12
Irak	24	29	21
Libanon	22	25	20
Chile	23	28	18
Turkiet	30	38	21
Polen	49	53	46
Somalia	14	11	15
Syrien	26	28	25

Bland de utrikes födda med iransk bakgrund hade 55 procent påbörjat högskolestudier vid 25 års ålder. Motsvarande andel för gruppen med svensk bakgrund var 46 procent. Näst högst andel hade utrikes födda med bakgrund i Polen (49 procent) följt av Bosnien-Hercegovina (41 procent).

Två länder med en relativt stor grupp 25-åringar folkbokförda i Sverige, men med låg andel som påbörjat högskolestudier, var Jugoslavien och Irak. Den lägsta andelen påbörjad högskoleutbildning vid 25 års ålder hade Somalia där 14 procent av 25-åringarna hade börjat studera.

Även bland 30-åringarna stod Iran för den högsta andelen med påbörjade högskolestudier (55 procent). Därefter följde Polen (45 procent) och Finland (33 procent). Utrikes födda med bakgrund i Somalia, Libanon, Turkiet och Jugoslavien hade däremot en låg andel.

Det ska dock beaktas att grupperna har kommit till Sverige vid olika tidpunkter vilket givetvis påverkar andelen som påbörjat högskolestudier per land.

Bland gruppen född i Sverige med två utrikes födda föräldrar hade flest med bakgrund i Polen (61 procent) påbörjat högskolestudier vid 25 års ålder. Näst högst andel hade Grekland (47 procent) följt av Jugoslavien (34 procent). Även bland 30-åringarna hade Polen den högsta andelen med påbörjade högskolestudier, 53 procent. Därefter följde Grekland (38 procent) och Finland (35 procent). Se vidare tabell 6A och 6B.

Högskolenybjörjare med utländsk bakgrund efter geografiskt område

Studenterna med utländsk bakgrund har sitt ursprung i en mängd olika länder. Studenter som själva är utrikes födda redovisas under det egna födelselandet. Gruppen född i Sverige med två utrikes födda föräldrar redovisas under föräldrarnas födelseland. Om föräldrarna kommer från olika länder redovisas personen under båda och nettoräknas till nivån världsdel. Om föräldrarna kommer från olika världsdelar räknas personen endast en gång bland samtliga studenter. För en mer utförlig beskrivning se Fakta om statistiken.

I tablån redovisas den procentuella fördelningen av utrikes födda nybjörjare och nybjörjare födda i Sverige med två utrikes födda föräldrar efter geografiskt område läsåret 2006/07. Bland de utrikes födda nybjörjarna hade de flesta, 34 procent, sin bakgrund i Asien. Den näst största andelen, 23 procent, hade sin bakgrund i Europa utom EU och Norden. De länder som flest utrikes nybjörjare hade sin bakgrund i var Iran (11 procent), Irak (9 procent), Bosnien-Hercegovina (8 procent) och Jugoslavien (6 procent). Tillsammans utgjorde nybjörjare födda i dessa fyra länder en tredjedel av alla utrikes födda nybjörjare.

Högskolenybjörjare med utländsk bakgrund i grundutbildningen efter geografiskt område läsåret 2006/07. Procent

Geografiskt område	Utrikes född			Född i Sv. med två utrikes födda föräldrar		
	Totalt	Kvinnor	Män	Totalt	Kvinnor	Män
Totalt	100	100	100	115	115	116
Norden	9	11	7	28	29	27
EU utom Norden	16	17	14	22	21	22
Europa utom EU och Norden	23	24	22	23	24	22
Afrika	8	6	10	8	8	7
Nordamerika	3	3	3	1	1	1
Sydamerika	6	6	7	6	5	7
Asien	34	33	36	27	25	29
Oceanien	0	0	0	0	0	0
F.d. Sovjetunionen	1	1	1	1	1	1

Eftersom en persons föräldrar kan komma från olika geografiska områden överstiger summan av procentandelarna 100 procent.

Bland nybjörjarna i gruppen född i Sverige med två utrikes födda föräldrar hade de flesta sin bakgrund i Norden, 28 procent, följt av Asien, 27 procent. De enskilt största länderna som nybjörjare födda i Sverige med två utrikes födda föräldrar hade sin bakgrund i var Finland (25 procent), Turkiet (14 procent) och Jugoslavien (9 procent).

Högskolenyborjare efter studieinriktning

Det fanns inga stora skillnader mellan nyborjare med svensk och utländsk bakgrund beträffande andelen som väljer studier mot generell examen och studier mot yrkesexamen. Bland nyborjarna med utländsk bakgrund valde 37 procent i gruppen född i Sverige med två utrikes födda föräldrar studier mot yrkesexamen och i gruppen utrikes född var andelen 36 procent. Motsvarande siffra för samtliga nyborjare med svensk bakgrund var 39 procent.

Hög andel med utländsk bakgrund på apotekarutbildningen

Som redovisats ovan fanns det inga större skillnader mellan nyborjare med svensk och utländsk bakgrund beträffande studier mot generell examen eller yrkesexamen. Det föreligger däremot stora skillnader vad gäller andelen nyborjare med utländsk bakgrund inom olika ämnesområden. Dessa skillnader är störst mellan olika program mot yrkesexamen. Inom studier mot generell examen är skillnaderna mellan områdena inte lika tydliga. En viss betydelse kan dock indelningen i områden ha då den är grövre vad gäller studier mot generell examen än studier mot yrkesexamen. Det är möjligt att större skillnader hade kunnat påvisas om jämförelse av nyborjare hade gjorts mellan program eller kurser.

Det område som uppvisade högst andel nyborjare med utländsk bakgrund vid studier mot yrkesexamen var naturvetenskap. Inom detta område utgjorde utrikes födda 44 procent och nyborjare födda i Sverige med två utrikes födda föräldrar 7 procent. Även området vård och omsorg hade en hög andel utrikes födda nyborjare med 14 procent. Lägst andel fanns inom området lant- och skogsbruk, där endast 1 procent av nyborjarna var utrikes födda eller födda i Sverige med två utrikes födda föräldrar.

I tablån redovisas de yrkesprogram som hade den högsta andelen nyborjare med utländsk bakgrund. Program med fler än 60 nyborjare redovisas. Högst andel hade apotekarutbildningen där 52 procent av nyborjarna hade utländsk bakgrund (43 procent var utrikes födda och 9 procent födda i Sverige med två utrikes födda föräldrar). Receptarieutbildningen hade den näst högsta andelen, med 51 procent (45 procent var utrikes födda och 6 procent födda i Sverige med två utrikes födda föräldrar). Därefter följde utbildningen till biomedicinsk analytiker med 48 procent och utbildning till röntgensjuksköterska med 42 procent. På utbildningen till biomedicinsk analytiker var 35 procent utrikes födda och 14 procent födda i Sverige med två utrikes födda föräldrar. Andelen utrikes födda på röntgensjuksköterskeutbildningen var 37 procent och andelen födda i Sverige med två utrikes födda föräldrar 4 procent.

Yrkesexamensprogram med hög andel nyborjare med utländsk bakgrund 2006/07. Procent

Program för yrkesexamen	Andel med utländsk bakgrund		
	Totalt	Kvinnor	Män
Apotekarexamen	52	53	49
Receptarieexamen	51	49	65
Biomedicinsk analytikerexamen	48	45	67
Röntgensjuksköterskeexamen	42	44	37
Tandhygienistexamen	38	36	60
Tandläkarexamen	28	28	27
Högskoleingenjörsexamen	22	25	21

Det är även av intresse att jämföra andelen med utländsk bakgrund på de stora yrkesexamensprogrammen. Programmen i tabblån nedan är rangordnade efter storlek med den med flest antal nybörjare först. Andelen utrikes födda nybörjare varierade mellan 8 och 16 procent och andelen födda i Sverige med två utrikes födda föräldrar mellan 3 och 8 procent.

På lärarprogrammet, som hade flest antal nybörjare, var 11 procent utrikes födda och 5 procent födda i Sverige med två utrikes födda föräldrar. Den största andelen utrikes födda nybörjare på de stora yrkesexamensprogrammen hade högskoleingenjörsprogrammet (16 procent) följt av socionomprogrammet och sjuksköterskeprogrammet (12 procent). Den största andelen nybörjare födda i Sverige med två utrikes födda föräldrar hade juristutbildningen (8 procent) följt av högskoleingenjörsprogrammet (6 procent). Se vidare tabell 7A.

Andel nybörjare med utländsk bakgrund på några stora yrkesexamensprogram 2006/07. Procent

Program för yrkesexamen	Andel utrikes födda nybörjare			Andel nybörjare födda i Sv. med två utrikes födda föräldrar		
	Totalt	Kvinnor	Män	Totalt	Kvinnor	Män
Lärarexamen	11	11	8	5	5	5
Civilingenjörsexamen	9	11	9	5	6	5
Sjuksköterskeexamen	12	12	9	3	3	4
Högskoleingenjörsexamen	16	18	15	6	7	6
Socionomexamen	12	12	10	5	5	4
Yrkeshögskoleexamen	8	8	8	4	3	5
Juris kandidatexamen	8	9	7	8	9	5
Läkarexamen	8	8	7	4	3	5

Högskolenybörjare med utländsk bakgrund per högskola

Det fanns stora skillnader mellan högskolorna vad gäller andelen nybörjare med utländsk bakgrund. Skillnaden mellan högskolorna vad gäller andelen studenter med utländsk bakgrund kan till viss del förklaras av vilka utbildningar högskolan ger och befolkningens sammansättning i högskolans upptagningsområde.

I tabblån nedan redovisas ett antal högskolor med fler än 60 nybörjare totalt som hade en hög andel med utländsk bakgrund läsåret 2006/07.

Högskolor med hög andel högskolenybörjare med utländsk bakgrund i grundutbildningen 2006/07. Procent

Universitet/högskola	Andel med utländsk bakgrund		
	Totalt	Kvinnor	Män
Södertörns högskola	39	38	40
Karolinska institutet	33	34	31
Kungl. Tekniska högskolan	29	35	27
Mälardalens högskola	26	25	30
Malmö högskola	26	27	25
Lärarhögskolan i Stockholm	25	26	22
Ersta Sköndal högskola	25	26	12
Stockholms universitet	23	25	20

Södertörns högskola hade den högsta andelen nybörjare med utländsk bakgrund, 39 procent. Därefter följde Karolinska institutet med 33 procent, Kungl. Tekniska högskolan med 29 procent samt Mälardalens högskola och Malmö högskola med 26 procent vardera. Södertörns högskola, Karolinska institutet och Kungl. Tekniska högskolan har haft en hög andel nybörjare med utländsk bakgrund under ett flertal år.

Delas utländsk bakgrund upp i utrikes född och född i Sverige med två utrikes födda föräldrar hade Karolinska institutet högst andel utrikes födda nybörjare (25 procent) följt av Södertörns högskola (22 procent) och Malmö högskola (21 procent). Södertörns högskola och Kungl. Tekniska högskolan hade den högsta andelen nybörjare födda i Sverige med två utrikes födda föräldrar.

Högskolor med låg andel nybörjare med utländsk bakgrund var Gymnastik- och idrottshögskolan, Örebro Teologiska högskola och Sveriges lantbruksuniversitet. På dessa högskolor hade mellan 3 och 7 procent av nybörjarna utländsk bakgrund.

I tabblån nedan redovisas andelen nybörjare med utländsk bakgrund på ett antal stora lärosäten läsåret 2006/07. Lärosätena redovisas efter storlek med den med flest antal nybörjare först.

Andel nybörjare med utländsk bakgrund vid lärosäten med flest antal nybörjare i grundutbildningen 2006/07. Procent

Universitet/högskola	Andel utrikes födda nybörjare			Andel nybörjare födda i Sv. med två utrikes födda föräldrar		
	Totalt	Kvinnor	Män	Totalt	Kvinnor	Män
Stockholms universitet	14	15	12	9	10	8
Lunds universitet	11	11	10	4	5	4
Göteborgs universitet	13	14	12	4	5	4
Uppsala universitet	13	15	11	5	5	5
Linköpings universitet	9	10	7	3	3	4
Umeå universitet	8	8	8	2	2	2
Malmö högskola	21	22	19	6	5	6
Örebro universitet	12	11	13	5	4	6
Mälardalens högskola	19	18	19	8	6	10
Karlstads universitet	10	10	9	3	2	3

Högst andel utrikes födda nybörjare bland de tio största lärosätena hade Malmö högskola med 21 procent. Därefter följde Mälardalens högskola med 19 procent. En betydligt mindre andel utrikes födda nybörjare hade Umeå universitet och Linköpings universitet med 8 respektive 9 procent. Högst andel nybörjare födda i Sverige med två utrikes födda föräldrar (9 procent) hade Stockholms universitet följt av Mälardalens högskola (8 procent). Även här hade Umeå universitet och Linköpings universitet lägst andel. Det fanns inga större skillnader mellan kvinnor och män beträffande andelen med utländsk bakgrund. Se vidare tabell 9A.

Bland högskolorna med fler än 60 nybörjare läsåret 2006/07 hade Södertörns högskola, Lärarhögskolan och Högskolan på Gotland ökat sin andel nybörjare med utländsk bakgrund mest under perioden 1997/98-2006/07. Örebro Teologiska högskola och Sveriges lantbruksuniversitet som hade en låg andel nybörjare med utländsk bakgrund läsåret 2006/07, hade en låg andel även 1997/98. Se vidare tabell 11A.

För mer information om rekryteringsområden se nyckeltalen i Högskoleverkets årsrapport 2008.

Högskolans forskarutbildning

Läsåret 2006/07 uppgick det totala antalet doktorandnybörjare till 2 900. Förutom studerande med svensk respektive utländsk bakgrund ingår även utländska doktorander och studenter med okänd bakgrund i det totala antalet nybörjare. Exkluderas de utländska doktoranderna och de med okänd bakgrund från det totala antalet nybörjare uppgår andelen med utländsk bakgrund till 16 procent. Antalet nybörjare med utländsk bakgrund var 330. Av dessa var 280 utrikes födda och 50 födda i Sverige med två utrikes födda föräldrar. Antalet nybörjare med utländsk bakgrund har ökat jämfört med föregående läsår. I den fortsatta redovisningen ingår inte de utländska doktoranderna eller de med okänd bakgrund.

Doktorandnybörjare efter bakgrund läsåret 2006/07

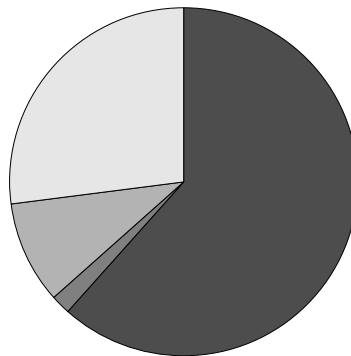

- Svensk bakgrund
- Utländsk bakgrund - född i Sv. med två utrikes födda föräldrar
- Utländsk bakgrund - utrikes född
- Utländska doktorander

Läsåret 2006/07 fanns det inga större skillnader mellan svensk och utländsk bakgrund vad gäller fördelningen mellan kvinnor och män. Bland nybörjarna med utländsk bakgrund var andelen kvinnor 55 procent och andelen män 45 procent. För nybörjarna med svensk bakgrund var andelen kvinnor 52 procent och andelen män 48 procent. Se vidare tabell 1A.

Doktorandnybörjare efter svensk och utländsk bakgrund läsåret 2006/07

	Antal	Förändring i % jmf med 05/06	2006/07	
			% kvinnor	% män
Totalt ¹	2 100	-3	52	48
Svensk bakgrund	1 800	-4	52	48
Utländsk bakgrund	330	3	55	45
därav <i>Född i Sv. med två utrikes födda föräldrar</i>	50	-15	45	55
<i>Utrikes född</i>	280	7	56	44

¹Nybörjare totalt exklusive utländska doktorander och studenter med okänd bakgrund.

För information om samtliga studenter i forskarutbildningen se tabell 1B.

Utvecklingen i forskarutbildningen läsåren 1997/98 till 2006/07

Utvecklingen av antalet nybörjare i forskarutbildningen har varierat över tiden. I mitten av 1990-talet ökade antalet men 1998/99 minskade antalet nybörjare, för att därefter åter öka. Orsaken till minskningen var nya antagningsregler. Lsåret 2003/04 minskade dock antalet nybörjare igen till följd av sämre ekonomi på högskolorna. Därefter har minskning av antalet nybörjare som varit under senare år stagnerat.

Mellan läsåren 1997/98 och 2006/07 har antalet nybörjare med utländsk bakgrund minskat från 530 till 330 men utvecklingen har varierat över tiden. Fram till början av 2000-talet minskade antalet för att därefter öka under två läsår. Efter läsåret 2003/04 har dock antalet minskat igen. Under den aktuella tidsperioden har de utrikes födda nybörjarna minskat från 440 till 280. Gruppen född i Sverige med två utrikes födda föräldrar är relativt liten och där har antalet minskat från 90 till 50. Motsvarande förändring för nybörjarna med svensk bakgrund var en minskning från 2 800 till 1 800. Även här ökade antalet i början av 2000-talet för att därefter minska igen. För mer information om grupperna se avsnittet Fakta om statistiken.

Doktorandnybörjare efter svensk och utländsk bakgrund läsåren 1997/98–2006/07

	97/98	98/99	99/00	00/01	01/02	02/03	03/04	04/05	05/06	06/07
Totalt ¹	3 300	2 500	2 600	2 500	3 000	3 300	2 800	2 400	2 200	2 100
Svensk bakgrund	2 800	2 200	2 200	2 200	2 500	2 900	2 500	2 100	1 800	1 800
Utländsk bakgrund	530	350	340	330	410	440	380	320	320	330
därav <i>Född i Sv. med två utrikes födda föräldrar</i>	90	80	70	70	90	90	80	70	60	50
<i>Utrikes född</i>	440	270	270	260	320	360	300	250	260	280

¹Nybörjare totalt exklusive utländska doktorander och studenter med okänd bakgrund.

Andelen utrikes födda doktorandnybörjare har ökat de senaste två åren

Andelen utrikes födda nybörjare har minskat under ett antal år men läsåret 2006/07 var andelen densamma som för tio år sedan. Andelen nybörjare födda i Sverige med två utrikes födda föräldrar har minskat från 2,6 procent 1997/98 till 2,4 procent 2006/07. Andelen med svensk bakgrund var densamma läsåret 1997/98 som läsåret 2006/07.

Utvecklingen av andelen doktorandnybörjare med svensk och utländsk bakgrund i forskarutbildningen 1997/98–2006/07. Procent

	97/98	98/99	99/00	00/01	01/02	02/03	03/04	04/05	05/06	06/07
Totalt ¹	100	100	100	100	100	100	100	100	100	100
Svensk bakgrund	84,1	86,3	86,9	86,9	86,1	86,6	86,6	86,7	85,1	84,2
Utländsk bakgrund										
- född i Sverige med två utrikes födda föräldrar	2,6	3,0	2,8	2,8	3,0	2,6	2,9	3,0	2,8	2,4
- utrikes född	13,3	10,7	10,3	10,3	10,9	10,8	10,5	10,2	12,1	13,4

¹Nybörjare totalt exklusive utländska doktorander och studenter med okänd bakgrund.

Doktorandnybörjarnas ålder

Åldersmässigt fanns det en del skillnader mellan nybörjare med svensk och utländsk bakgrund. Av nybörjarna med svensk bakgrund var 57 procent yngre än 30 år. Motsvarande andel för nybörjarna med utländsk bakgrund var 40 procent. I figuren nedan visas åldersfördelningen för nybörjare efter svensk och utländsk bakgrund läsåret 2006/07. Störst skillnad fanns i åldersgruppen 25-29 år.

Bland de utrikes födda nybörjarna var skillnaden mellan kvinnor och män störst i åldersgruppen 35-64 år. Andelen utrikes födda kvinnor och män som var yngre än 25 år var däremot densamma. Även bland nybörjare med svensk bakgrund var skillnaden mellan könen störst i åldersgruppen 35-64 år. För gruppen född i Sverige med två utrikes födda föräldrar var skillnaden mellan könen störst i åldersgruppen yngre än 25 år. Se vidare tabell 3A.

Åldersfördelning bland doktorandnybörjare efter svensk och utländsk bakgrund läsåret 2006/07. Procent

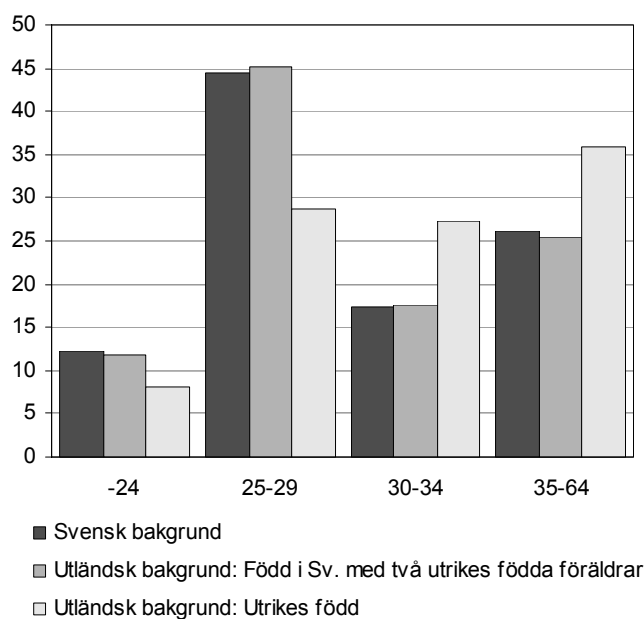

Doktorandnybörjare med utländsk bakgrund efter geografiskt område

Delas doktorandnybörjarna med utländsk bakgrund in efter geografiskt område råder det relativt stora skillnader vad gäller ursprung. Bland utrikes födda nybörjare i forskarutbildningen hade de flesta, 26 procent, sin bakgrund i Asien respektive EU, 25 procent. Därefter följde Norden med 19 procent. De länder som flest utrikes födda doktorandnybörjare hade sin bakgrund i var Finland och Iran, med 12 procent vardera. Därefter följde Tyskland med 7 procent och Bosnien-Hercegovina med 5 procent. Dessa fyra länder utgjorde tillsammans 37 procent av de utrikes födda nybörjarna. Fördelningen mellan utrikes födda kvinnor och män var relativt jämn mellan de geografiska områdena. Den största skillnaden mellan könen fanns bland nybörjare med bakgrund i Norden.

Andel doktorandnybörjare med utländsk bakgrund i forskarutbildningen efter geografiskt område läsåret 2006/07. Procent

Geografiskt område	Utrikes född			Född i Sv. med två utrikes födda föräldrar		
	Totalt	Kvinnor	Män	Totalt	Kvinnor	Män
Totalt	100	100	100	122	122	121
Norden	19	25	12	51	48	54
EU utom Norden	25	26	24	41	48	36
Europa utom EU och Norden	14	13	15	8	4	11
Afrika	4	2	6	2	4	-
Nordamerika	5	3	8	2	-	4
Sydamerika	5	6	5	6	13	-
Asien	26	23	28	10	4	14
Oceanien	1	1	1	-	-	-
F.d. Sovjetunionen	1	2	1	2	-	4

Eftersom en persons föräldrar kan komma från olika geografiska områden överstiger summan av procentandelarna 100 procent.

Bland doktorandnybörjarna födda i Sverige med två utrikes födda föräldrar hade de flesta, 51 procent, sin bakgrund i Norden följt av EU med 41 procent. Finland var det land som flest doktorandnybörjare födda i Sverige med två utrikes födda föräldrar hade sin bakgrund i.

För mer information se tabell 5A och 5B.

Doktorandnybörjare per ämnesområde

Andelen doktorandnybörjare med utländsk bakgrund varierar något mellan olika ämnesområden. Högst andel återfanns inom ämnesområdet odontologi, där 29 procent av doktorandnybörjarna hade utländsk bakgrund (7 procent var utrikes födda och 21 procent var födda i Sverige med två utrikes födda föräldrar). Därefter följde skogs- och jordbruksvetenskap samt landskapsplanering med 24 procent (samtliga var utrikes födda). Det totala antalet doktorandnybörjare inom både odontologi och skogs- och jordbruksvetenskap samt landskapsplanering var dock relativt få, 14 respektive 29 personer. Inom medicin, som var det område som hade flest doktorandnybörjare totalt, var andelen med utländsk bakgrund 20 procent. Se vidare tabell 8.

Andel doktorandnybörjare med utländsk bakgrund efter nationellt forskningsämne läsåret 2006/07. Procent

Nationellt forskningsämne	Andel med utländsk bakgrund		
	Totalt	Kvinnor	Män
Humaniora och religionsvetenskap	20	22	17
Rättsvetenskap/juridik	21
Samhällsvetenskap	16	14	21
Matematik	9
Naturvetenskap	11	11	10
Teknikvetenskap	13
Skogs- och jordbruksvetenskap samt landskapsplanering	24	18	33
Medicin	20	20	18
Odontologi	29
Farmaci	..	-	..
Veterinärmedicin
Övriga forskningsområden	13	15	7

Doktorandnybörjare med utländsk bakgrund per högskola

Liksom i grundutbildningen fanns det stora skillnader mellan högskolorna vad gällde andelen nybörjare med utländsk bakgrund i forskarutbildningen. I tabllan nedan redovisas de högskolor som hade högst andel doktorandnybörjare med utländsk bakgrund läsåret 2006/07. Högst andel hade Mälardalens högskola och samtliga var utrikes födda. Det totala antalet doktorandnybörjar på Mälardalens högskola var dock relativt få. Den näst högsta andelen, 22 procent, hade Stockholms universitet (18 procent var utrikes födda och 4 procent födda i Sverige med två utrikes födda föräldrar). På Karolinska institutet, som var det lärosäte som hade flest antal nybörjare i forskarutbildningen totalt, hade 20 procent utländsk bakgrund. Av doktorandnybörjarna med utländsk bakgrund vid Karolinska institutet var 17 procent utrikes födda och 3 procent födda i Sverige med två utrikes födda föräldrar.

Andelen kvinnor och män med utländsk bakgrund skiljde sig åt mellan lärosätena. Vid Karolinska institutet hade 23 procent av de kvinnliga doktorandnybörjarna och 15 procent av de manliga nybörjarna utländsk bakgrund. Karlstads universitet och Luleå Tekniska universitet hade inga kvinnliga doktorandnybörjare med utländsk bakgrund. Högskolan i Kalmar och Högskolan i Jönköping hade däremot inga manliga doktorandnybörjare med utländsk bakgrund. Handelshögskolan i Stockholm hade överhuvudtaget inga doktorandnybörjare med utländsk bakgrund. Se vidare tabell 10.

Högskolor med högst andel doktorandnybörjare med utländsk bakgrund läsåret 2006/07. Procent

Universitet/högskola	Andel med utländsk bakgrund		
	Totalt	Kvinnor	Män
Mälardalens högskola	28	50	21
Stockholms universitet	22	22	22
Karolinska institutet	20	23	15
Örebro universitet	18	18	19
Lunds universitet	17	21	14
Göteborgs universitet	16	14	19
Kungl. Tekniska högskolan	16	12	17
Uppsala universitet	15	15	15
Växjö universitet	15	15	14

Tabeller

Teckenförklaring

Explanation of symbols

–	Noll	Zero
0	Mindre än 0,5	Less than 0.5
0,0	Mindre än 0,05	Less than 0.05
..	Uppgift inte tillgänglig eller för osäker för att anges	Data not available
.	Uppgift kan inte förekomma	Not applicable
*	Preliminär uppgift	Provisional figure

1 A. Nybörjare under 65 år i högskoleutbildning läsåren 1997/98 till 2006/07 efter svensk och utländsk bakgrund, studienivå och kön

1 A. New entrants under 65 years of age enrolled in higher education 1997/98–2006/07 by background, study level and sex

Studienivå											
Kön											
Bakgrund	97/98	98/99	99/00	00/01	01/02	02/03	03/04	04/05	05/06	06/07	
GRUNDUTBILDNING											
Båda könen, netto	64 253	66 600	69 931	72 077	78 204	83 424	83 188	81 593	82 511	81 224	
Svensk bakgrund	51 350	52 396	54 310	55 212	58 804	60 702	57 788	54 871	54 098	51 177	
Utländsk bakgrund	6 534	7 016	7 606	8 197	9 213	10 504	10 802	10 356	10 185	10 796	
- därav född i Sv. med två utrikes födda föräldrar	1 840	2 064	2 236	2 395	2 665	2 858	2 869	2 900	2 839	3 111	
- därav utrikes född	4 694	4 952	5 370	5 802	6 548	7 646	7 933	7 456	7 346	7 685	
Inresande studenter, netto	6 336	7 163	7 996	8 648	10 155	12 190	14 559	16 345	18 201	19 203	
- utbytesstudent	4 077	5 075	5 787	6 281	6 896	7 621	8 823	9 606	10 128	10 872	
- free mover-student	2 259	2 088	2 209	2 367	3 259	4 569	5 736	6 739	8 073	8 331	
Okänd bakgrund	33	25	19	20	32	28	39	21	27	48	
Kvinnor, netto	36 554	37 812	40 653	42 301	46 108	48 814	48 120	46 212	45 976	45 927	
Svensk bakgrund	29 510	29 996	31 924	32 776	35 317	36 189	34 398	32 232	31 510	30 510	
Utländsk bakgrund	3 736	4 045	4 517	4 962	5 519	6 398	6 586	6 197	6 155	6 742	
- därav född i Sv. med två utrikes födda föräldrar	1 069	1 153	1 256	1 406	1 561	1 717	1 710	1 650	1 595	1 827	
- därav utrikes född	2 667	2 892	3 261	3 556	3 958	4 681	4 876	4 547	4 560	4 915	
Inresande studenter, netto	3 294	3 760	4 201	4 553	5 262	6 215	7 112	7 771	8 298	8 644	
- utbytesstudent	2 048	2 644	2 959	3 279	3 622	4 017	4 578	4 945	5 257	5 417	
- free mover-student	1 246	1 116	1 242	1 274	1 640	2 198	2 534	2 826	3 041	3 227	
Okänd bakgrund	14	11	11	10	10	12	24	12	13	31	
Män, netto	27 699	28 788	29 278	29 776	32 096	34 610	35 068	35 381	36 535	35 297	
Svensk bakgrund	21 840	22 400	22 386	22 436	23 487	24 513	23 390	22 639	22 588	20 667	
Utländsk bakgrund	2 798	2 971	3 089	3 235	3 694	4 106	4 216	4 159	4 030	4 054	
- därav född i Sv. med två utrikes födda föräldrar	771	911	980	989	1 104	1 141	1 159	1 250	1 244	1 284	
- därav utrikes född	2 027	2 060	2 109	2 246	2 590	2 965	3 057	2 909	2 786	2 770	
Inresande studenter, netto	3 042	3 403	3 795	4 095	4 893	5 975	7 447	8 574	9 903	10 559	
- utbytesstudent	2 029	2 431	2 828	3 002	3 274	3 604	4 245	4 661	4 871	5 455	
- free mover-student	1 013	972	967	1 093	1 619	2 371	3 202	3 913	5 032	5 104	
Okänd bakgrund	19	14	8	10	22	16	15	9	14	17	

1 A. (forts.)

Studienivå	97/98	98/99	99/00	00/01	01/02	02/03	03/04	04/05	05/06	06/07
Kön										
Bakgrund										
FORSKARUTBILDNING										
Båda könen, netto	3 961	3 127	3 169	3 221	3 665	4 070	3 521	3 067	2 823	2 881
Svensk bakgrund	2 786	2 199	2 245	2 210	2 548	2 863	2 452	2 095	1 842	1 773
Utländsk bakgrund	528	348	337	332	412	442	380	320	323	333
- därav född i Sv. med två utrikes födda föräldrar	86	76	72	70	90	85	83	73	60	51
- därav utrikes född	442	272	265	262	322	357	297	247	263	282
Utländska doktorander	639	568	584	673	697	761	689	648	655	774
Okänd bakgrund	8	12	3	6	8	4	0	4	3	1
Kvinnor, netto	1 772	1 333	1 414	1 463	1 806	1 959	1 706	1 549	1 375	1 422
Svensk bakgrund	1 287	964	1 034	1 073	1 299	1 435	1 215	1 143	966	923
Utländsk bakgrund	241	165	180	152	217	217	199	171	146	182
- därav född i Sv. med två utrikes födda föräldrar	39	37	34	27	47	38	41	37	20	23
- därav utrikes född	202	128	146	125	170	179	158	134	126	159
Utländska doktorander	240	201	198	236	285	306	292	234	261	316
Okänd bakgrund	4	3	2	2	5	1	0	1	2	1
Män, netto	2 189	1 794	1 755	1 758	1 859	2 111	1 815	1 518	1 448	1 459
Svensk bakgrund	1 499	1 235	1 211	1 137	1 249	1 428	1 237	952	876	850
Utländsk bakgrund	287	183	157	180	195	225	181	149	177	151
- därav född i Sv. med två utrikes födda föräldrar	47	39	38	43	43	47	42	36	40	28
- därav utrikes född	240	144	119	137	152	178	139	113	137	123
Utländska doktorander	399	367	386	437	412	455	397	414	394	458
Okänd bakgrund	4	9	1	4	3	3	0	3	1	0

1 B. Studenter under 65 år i högskoleutbildning läsåren 1997/98 till 2006/2007 efter svensk och utländsk bakgrund, studienivå och kön

1 B. Students under 65 years of age enrolled in higher education 1997/98–2006/07 by background, study level and sex

Studienivå										
Kön										
Bakgrund ¹	97/98	98/99	99/00	00/01	01/02	02/03	03/04	04/05	05/06	06/07
GRUNDUTBILDNING										
Båda könen, netto	304 883	309 772	318 542	329 380	353 679	384 228	396 429	393 241	387 651	378 562
Svensk bakgrund	266 571	269 069	275 137	282 856	300 953	323 099	328 454	321 379	312 831	300 751
Utländsk bakgrund	29 000	30 434	32 267	34 610	38 802	44 453	48 027	49 080	49 248	49 839
- därav född i Sv. med två utrikes födda föräldrar	8 645	9 134	9 695	10 249	11 518	12 982	13 932	14 381	14 404	14 612
- därav utrikes född	20 355	21 300	22 572	24 361	27 284	31 471	34 095	34 699	34 844	35 227
Inresande studenter, netto	9 252	10 210	11 090	11 869	13 867	16 614	19 879	22 726	25 516	27 891
- utbytesstudent	4 289	5 304	6 034	6 533	7 215	7 894	9 069	9 922	10 442	11 224
- free mover-student	5 168	5 166	5 243	5 531	6 862	8 883	11 016	12 984	15 261	16 860
Okänd bakgrund	60	59	48	45	57	62	69	56	56	81
Kvinnor, netto	177 179	181 707	189 175	198 339	214 223	232 946	239 944	237 809	234 409	229 991
Svensk bakgrund	155 761	158 648	164 428	171 333	183 744	197 630	200 945	197 133	192 724	186 893
Utländsk bakgrund	16 345	17 429	18 698	20 523	23 012	26 545	28 992	29 626	29 889	30 589
- därav född i Sv. med två utrikes födda föräldrar	4 937	5 260	5 522	5 951	6 729	7 624	8 286	8 550	8 521	8 730
- därav utrikes född	11 408	12 169	13 176	14 572	16 283	18 921	20 706	21 076	21 368	21 859
Inresande studenter, netto	5 042	5 602	6 027	6 464	7 447	8 747	9 975	11 029	11 771	12 461
- utbytesstudent	2 152	2 772	3 080	3 412	3 794	4 163	4 710	5 099	5 433	5 601
- free mover-student	2 970	2 964	3 036	3 154	3 768	4 677	5 374	6 015	6 445	6 936
Okänd bakgrund	31	28	22	19	20	24	32	21	25	48
Män, netto	127 704	128 065	129 367	131 041	139 456	151 282	156 485	155 432	153 242	148 571
Svensk bakgrund	110 810	110 421	110 709	111 523	117 209	125 469	127 509	124 246	120 107	113 858
Utländsk bakgrund	12 655	13 005	13 569	14 087	15 790	17 908	19 035	19 454	19 359	19 250
- därav född i Sv. med två utrikes födda föräldrar	3 708	3 874	4 173	4 298	4 789	5 358	5 646	5 831	5 883	5 882
- därav utrikes född	8 947	9 131	9 396	9 789	11 001	12 550	13 389	13 623	13 476	13 368
Inresande studenter, netto	4 210	4 608	5 063	5 405	6 420	7 867	9 904	11 697	13 745	15 430
- utbytesstudent	2 137	2 532	2 954	3 121	3 421	3 731	4 359	4 823	5 009	5 623
- free mover-student	2 198	2 202	2 207	2 377	3 094	4 206	5 642	6 969	8 816	9 924
Okänd bakgrund	29	31	26	26	37	38	37	35	31	33

1 B. (forts.)

Studienivå

Kön

Bakgrund ¹	97/98	98/99	99/00	00/01	01/02	02/03	03/04	04/05	05/06	06/07
FORSKARUTBILDNING										
Båda könen, netto	20 119	20 877	21 001	20 940	21 401	22 125	22 372	22 122	21 225	20 461
Svensk bakgrund	15 278	15 772	15 763	15 585	15 806	16 257	16 341	16 092	15 293	14 486
Utländsk bakgrund	2 640	2 681	2 579	2 499	2 498	2 541	2 539	2 486	2 391	2 321
- därav född i Sv. med två utrikes födda föräldrar	440	460	474	480	498	493	505	510	491	448
- därav utrikes född	2 200	2 221	2 105	2 019	2 000	2 048	2 034	1 976	1 900	1 873
Utländska doktorander	2 151	2 369	2 607	2 812	3 058	3 295	3 463	3 521	3 518	3 633
Okänd bakgrund	50	55	52	44	39	32	29	23	23	21
Kvinnor, netto	8 286	8 784	9 079	9 273	9 747	10 268	10 545	10 595	10 342	10 161
Svensk bakgrund	6 365	6 735	6 939	7 043	7 367	7 739	7 886	7 933	7 726	7 470
Utländsk bakgrund	1 118	1 150	1 160	1 163	1 205	1 245	1 265	1 259	1 206	1 209
- därav född i Sv. med två utrikes födda föräldrar	180	190	204	209	226	234	236	246	228	207
- därav utrikes född	938	960	956	954	979	1 011	1 029	1 013	978	1 002
Utländska doktorander	781	878	958	1 049	1 159	1 273	1 383	1 395	1 401	1 472
Okänd bakgrund	22	21	22	18	16	11	11	8	9	10
Män, netto	11 833	12 093	11 922	11 667	11 654	11 857	11 827	11 527	10 883	10 300
Svensk bakgrund	8 913	9 037	8 824	8 542	8 439	8 518	8 455	8 159	7 567	7 016
Utländsk bakgrund	1 522	1 531	1 419	1 336	1 293	1 296	1 274	1 227	1 185	1 112
- därav född i Sv. med två utrikes födda föräldrar	260	270	270	271	272	259	269	264	263	241
- därav utrikes född	1 262	1 261	1 149	1 065	1 021	1 037	1 005	963	922	871
Utländska doktorander	1 370	1 491	1 649	1 763	1 899	2 022	2 080	2 126	2 117	2 161
Okänd bakgrund	28	34	30	26	23	21	18	15	14	11

¹ Under ett läsår kan en student tillhöra olika bakgrundsgrupper beroende på definitionen av grupperna. För mer information se Fakta om statistiken

2 A. Andel av befolkningen med påbörjad svensk högskoleutbildning vid 25 års ålder efter svensk och utländsk bakgrund

2 A. Share of population that has begun a Swedish higher education programme by the age of 25, by Swedish or foreign background. Per cent

Kön	1998	1999	2000	2001	2002	2003	2004	2005	2006
Bakgrund ¹									
Båda könen	37	39	40	42	42	43	44	45	45
Svensk bakgrund									
- född i Sv. med minst en inrikes född förälder	38	40	42	43	44	44	45	46	46
Utländsk bakgrund	25	27	27	29	30	31	33	35	35
- född i Sv. med två utrikes födda föräldrar	26	28	30	31	32	32	33	35	37
- utrikes född	24	26	26	27	29	31	32	35	34
Kvinnor	41	44	45	47	48	49	51	52	52
Svensk bakgrund									
- född i Sv. med minst en inrikes född förälder	43	45	47	49	50	51	52	54	54
Utländsk bakgrund	28	30	30	33	35	35	37	40	42
- född i Sv. med två utrikes födda föräldrar	30	33	33	36	37	37	38	40	43
- utrikes född	26	28	28	30	33	34	36	40	40
Män	32	34	35	36	36	37	38	38	38
Svensk bakgrund									
- född i Sv. med minst en inrikes född förälder	33	35	37	38	37	38	39	39	39
Utländsk bakgrund	23	24	25	25	26	28	29	30	30
- född i Sv. med två utrikes födda föräldrar	23	23	27	27	26	27	29	30	32
- utrikes född	23	24	24	24	25	28	29	30	29

¹ Personer som var bosatta i Sverige vid 18 års ålder räknas i det här sammanhanget som folkbokförda

2 B. Andel av befolkningen med påbörjad svensk högskoleutbildning vid 30 års ålder efter svensk och utländsk bakgrund

2 B. Share of population that has begun a Swedish higher education programme by the age of 30, by Swedish or foreign background. Per cent

Kön	1998	1999	2000	2001	2002	2003	2004	2005	2006
Bakgrund ¹									
Båda könen	31	33	35	38	40	43	45	46	47
Svensk bakgrund									
- född i Sv. med minst en inrikes född förälder	32	34	36	39	41	44	46	47	48
Utländsk bakgrund	23	24	26	27	30	31	33	33	34
- född i Sv. med två utrikes födda föräldrar	26	27	27	28	30	32	34	35	37
- utrikes född	21	22	25	26	29	30	32	31	32
Kvinnor	35	38	39	43	46	49	51	52	54
Svensk bakgrund									
- född i Sv. med minst en inrikes född förälder	36	39	40	44	47	50	52	54	55
Utländsk bakgrund	25	28	29	31	33	35	38	37	39
- född i Sv. med två utrikes födda föräldrar	28	31	31	33	35	37	40	39	43
- utrikes född	23	25	26	28	31	33	36	34	36
Män	27	29	31	33	35	37	39	40	40
Svensk bakgrund									
- född i Sv. med minst en inrikes född förälder	28	29	32	34	36	38	40	41	42
Utländsk bakgrund	22	21	24	24	26	28	29	30	30
- född i Sv. med två utrikes födda föräldrar	24	23	24	23	26	28	29	31	31
- utrikes född	20	20	24	24	27	27	29	29	29

¹ Personer som var bosatta i Sverige vid 18 års ålder räknas i det här sammanhanget som folkbokförda

3 A. Nybörjare under 65 år i högskoleutbildning läsåret 2006/07 efter svensk och utländsk bakgrund, studienivå, ålder och kön

3 A. New entrants under 65 years of age enrolled in higher education 2006/07 by background, study level, age and sex

Studienivå							Okänd bakgrund	Totalt
Ålder	Kön	Svensk bakgrund	Utländsk bakgrund		Inresande studenter			
		Född i Sverige med minst en inrikes född förälder	Född i Sverige med två utrikes födda föräldrar	Utrikes född	Utbytesstudent	Free movers/ utländska doktorander		
GRUNDUTBILDNING								
	Samtliga	51 177	3 111	7 685	10 872	8 331	48	81 224
	Kvinnor	30 510	1 827	4 915	5 417	3 227	31	45 927
	Män	20 667	1 284	2 770	5 455	5 104	17	35 297
-21	Totalt	29 101	2 147	2 942	3 431	1 025	9	38 655
-21	Kvinnor	16 635	1 247	1 729	2 014	535	5	22 165
-21	Män	12 466	900	1 213	1 417	490	4	16 490
22-24	Totalt	8 776	342	993	5 770	2 818	10	18 709
22-24	Kvinnor	5 053	209	595	2 704	1 139	10	9 710
22-24	Män	3 723	133	398	3 066	1 679	-	8 999
25-29	Totalt	4 721	283	1 103	1 455	2 708	10	10 280
25-29	Kvinnor	2 730	149	728	595	911	4	5 117
25-29	Män	1 991	134	375	860	1 797	6	5 163
30-34	Totalt	2 685	131	890	141	957	5	4 809
30-34	Kvinnor	1 833	82	612	67	317	5	2 916
30-34	Män	852	49	278	74	640	-	1 893
35-64	Totalt	5 894	208	1 757	75	823	14	8 771
35-64	Kvinnor	4 259	140	1 251	37	325	7	6 019
35-64	Män	1 635	68	506	38	498	7	2 752
FORSKARUTBILDNING								
	Samtliga	1 773	51	282	.	774	1	2 881
	Kvinnor	923	23	159	.	316	1	1 422
	Män	850	28	123	.	458	-	1 459
-24	Totalt	216	6	23	.	140	-	385
-24	Kvinnor	98	6	13	.	70	-	187
-24	Män	118	-	10	.	70	-	198
25-29	Totalt	787	23	81	.	375	-	1 266
25-29	Kvinnor	379	10	43	.	142	-	574
25-29	Män	408	13	38	.	233	-	692
30-34	Totalt	308	9	77	.	132	1	527
30-34	Kvinnor	152	2	41	.	56	1	252
30-34	Män	156	7	36	.	76	-	275
35-64	Totalt	462	13	101	.	127	-	703
35-64	Kvinnor	294	5	62	.	48	-	409
35-64	Män	168	8	39	.	79	-	294

3 B. Studenter under 65 år i högskoleutbildning läsåret 2006/07 efter svensk och utländsk bakgrund, studienivå, ålder och kön

3 B. Students under 65 years of age enrolled in higher education 2006/07 by background, study level, age and sex

Studienivå		Svensk bakgrund	Utländsk bakgrund		Inresande studenter		Okänd bakgrund	Totalt
Ålder	Kön		Född i Sverige med minst en inrikes född förälder	Född i Sverige med två utrikes födda föräldrar	Utrikes född	Utbytesstudent		
GRUNDUTBILDNING								
	Samtliga	300 751	14 612	35 227	11 224	16 860	81	378 562
	Kvinnor	186 893	8 730	21 859	5 601	6 936	48	229 991
	Män	113 858	5 882	13 368	5 623	9 924	33	148 571
-21	Totalt	55 503	4 287	5 893	3 481	1 428	12	70 574
-21	Kvinnor	31 789	2 455	3 475	2 046	797	6	40 548
-21	Män	23 714	1 832	2 418	1 435	631	6	30 026
22-24	Totalt	75 864	3 643	6 948	5 940	5 182	17	97 475
22-24	Kvinnor	43 307	2 088	4 012	2 790	2 273	12	54 440
22-24	Män	32 557	1 555	2 936	3 150	2 909	5	43 035
25-29	Totalt	66 200	3 005	6 750	1 559	6 345	17	83 840
25-29	Kvinnor	38 009	1 711	3 932	650	2 310	8	46 608
25-29	Män	28 191	1 294	2 818	909	4 035	9	37 232
30-34	Totalt	32 765	1 369	4 470	160	2 236	11	41 004
30-34	Kvinnor	21 212	822	2 846	75	810	7	25 770
30-34	Män	11 553	547	1 624	85	1 426	4	15 234
35-64	Totalt	70 419	2 308	11 166	84	1 669	24	85 669
35-64	Kvinnor	52 576	1 654	7 594	40	746	15	62 625
35-64	Män	17 843	654	3 572	44	923	9	23 044
FORSKARUTBILDNING								
	Samtliga	14 486	448	1 873	.	3 633	21	20 461
	Kvinnor	7 470	207	1 002	.	1 472	10	10 161
	Män	7 016	241	871	.	2 161	11	10 300
-24	Totalt	278	11	31	.	187	-	507
-24	Kvinnor	124	8	15	.	89	-	236
-24	Män	154	3	16	.	98	-	271
25-29	Totalt	4 401	158	376	.	1 376	4	6 315
25-29	Kvinnor	2 109	69	205	.	563	1	2 947
25-29	Män	2 292	89	171	.	813	3	3 368
30-34	Totalt	3 833	115	416	.	1 038	4	5 406
30-34	Kvinnor	1 853	51	222	.	449	3	2 578
30-34	Män	1 980	64	194	.	589	1	2 828
35-64	Totalt	5 974	164	1 050	.	1 032	13	8 233
35-64	Kvinnor	3 384	79	560	.	371	6	4 400
35-64	Män	2 590	85	490	.	661	7	3 833

4 A. Nybörjare med utländsk bakgrund under 65 år i högskoleutbildning läsåret 2006/07 efter geografiskt område, födelseland och kön

4 A. New entrants under 65 years of age and of foreign background enrolled in undergraduate education 2006/07 by country and sex

Geografiskt område Land ¹	Född i Sv. med två utrikes födda föräldrar						Utrikes född					
	Totalt		Kvinnor		Män		Totalt		Kvinnor		Män	
	Antal	%	Antal	%	Antal	%	Antal	%	Antal	%	Antal	%
Samtliga	3 111	115	1 827	115	1 284	116	7 685	100	4 915	100	2 770	100
Norden utom Sverige	871	28	529	29	342	27	705	9	519	11	186	7
Danmark	59	2	36	2	23	2	132	2	96	2	36	1
Finland	775	25	467	26	308	24	363	5	284	6	79	3
Island	17	1	10	1	7	1	38	0	24	0	14	1
Norge	45	1	31	2	14	1	172	2	115	2	57	2
EU27 utom Norden	673	22	388	21	285	22	1 194	16	819	17	375	14
Belgien	11	0	6	0	5	0
Bulgarien	56	1	39	1	17	1
Estland	16	1	10	1	6	0	59	1	49	1	10	0
Frankrike	11	0	37	0	21	0	16	1
Grekland	87	3	53	3	34	3	38	0	24	0	14	1
Irland	15	0
Italien	24	..	15	1	9	1	33	0	15	0	18	1
Lettland	30	0	25	1	5	0
Litauen	31	0	24	0	7	0
Nederländerna	19	1	12	1	7	1	45	1	25	1	20	1
Polen	247	8	140	8	107	8	274	4	212	4	62	2
Portugal	27	1	13	1	14	1	-	-	-	-	-	-
Rumänien	25	1	13	1	12	1	143	2	109	2	34	1
Spanien	13	0	5	0	8	1	46	1	31	1	15	1
Storbritannien och Nordirland	51	2	23	1	28	2	86	1	48	1	38	1
Tjeckoslovakien	28	1	15	1	13	1	10	0	..	-	..	-
Tyskland	82	3	49	3	33	3	183	2	114	2	69	2
Ungern	59	2	33	2	26	2	51	1	36	1	15	1
Österrike	21	1	13	1	8	1	22	0	11	0	11	0
Övriga EU27 utom Norden	23	1	17	1	6	0	24	0	21	0	3	0
Europa utom EU27 och Norden	724	23	438	24	286	22	1 786	23	1 180	24	606	22
Bosnien-Hercegovina	648	8	384	8	264	10
Jugoslavien	276	9	157	9	119	9	446	6	293	6	153	6
Kroatien	23	1	14	1	9	1	75	1	46	1	29	1
Makedonien	19	1	13	1	6	0	18	0	13	0	5	0
Ryssland	259	3	207	4	52	2
Schweiz	20	0	10	0	10	0
Serbien Och Montenegro	-	-	-	-	-	-	15	0	10	0	5	0
Turkiet	420	14	259	14	161	13	198	3	128	3	70	3
Ukraina	-	-	-	-	-	-	70	1	59	1	11	0
Vitryssland	-	-	-	-	-	-	30	0
Övriga Europa utom EU27 och Norden	13	0	10	1	3	0	7	0	4	0	3	0

4 A. (forts.)

Geografiskt område Land ¹	Född i Sv. med två utrikes födda föräldrar						Utrikes född					
	Totalt		Kvinnor		Män		Totalt		Kvinnor		Män	
	Antal	%	Antal	%	Antal	%	Antal	%	Antal	%	Antal	%
Afrika	237	8	146	8	91	7	585	8	308	6	277	10
Algeriet	18	1	13	1	5	0	15	0	10	0	5	0
Burundi	-	-	-	-	-	-	30	0	14	0	16	1
Egypten	35	1	19	1	16	1	27	0	15	0	12	0
Eritrea	27	1	14	1	13	1	56	1	26	1	30	1
Etiopien	34	1	21	1	13	1	92	1	54	1	38	1
Kenya	17	0	10	0	7	0
Kongo, Demokratiska Republiken	18	0	7	0	11	0
Marocko	46	1	34	2	12	1	34	0	20	0	14	1
Nigeria	-	-	-	-	-	-	12	0
Somalia	122	2	58	1	64	2
Sudan	15	0	7	0	8	0
Tunisien	31	1	20	1	11	1	14	0	6	0	8	0
Uganda	18	1	8	0	10	1	28	0	20	0	8	0
Övriga Afrika	50	2	30	2	20	2	105	1	58	1	47	2
Nordamerika	27	1	15	1	12	1	230	3	145	3	85	3
El Salvador	30	0	18	0	12	0
Guatemala	13	0
Kanada	19	0	11	0	8	0
Kuba	-	-	-	-	-	-	16	0	9	0	7	0
Mexiko	28	0	17	0	11	0
USA	15	0	10	1	5	0	102	1	62	1	40	1
Övriga Nordamerika	13	0	5	0	8	1	22	0	18	0	4	0
Sydamerika	182	6	98	5	84	7	490	6	290	6	200	7
Argentina	19	1	10	1	9	1	23	0	14	0	9	0
Bolivia	12	0	7	0	5	0	14	0	7	0	7	0
Brasilien	59	1	49	1	10	0
Chile	114	4	63	3	51	4	218	3	122	2	96	3
Colombia	59	1	35	1	24	1
Ecuador	12	0
Peru	80	1	44	1	36	1
Uruguay	30	1	18	1	12	1	15	0	5	0	10	0
Övriga Sydamerika	23	1	9	0	14	1	10	0	5	0	5	0
Asien	835	27	464	25	371	29	2 611	34	1 610	33	1 001	36
Afghanistan	-	-	-	-	-	-	119	2	43	1	76	3
Armenien	-	-	-	-	-	-	12	0	7	0	5	0
Azerbajdjan	-	-	-	-	-	-	13	0
Bangladesh	30	1	18	1	12	1	41	1	17	0	24	1
Filippinerna	11	0	5	0	6	0	55	1	41	1	14	1
Indien	59	2	30	2	29	2	34	0	29	1	5	0
Indonesien	13	0
Irak	91	3	51	3	40	3	687	9	398	8	289	10
Iran	218	7	108	6	110	9	814	11	507	10	307	11

4 A. (forts.)

Geografiskt område Land ¹	Född i Sv. med två utrikes födda föräldrar						Utrikes född					
	Totalt		Kvinnor		Män		Totalt		Kvinnor		Män	
	Antal	%	Antal	%	Antal	%	Antal	%	Antal	%	Antal	%
Israel	18	0	12	0	6	0
Japan	17	0
Jordanien	20	1	12	1	8	1	13	0
Kazakstan	13	0	8	0	5	0
Kina	43	1	22	1	21	2	95	1	64	1	31	1
Korea, Syd-	18	0
Kuwait	17	0	7	0	10	0
Libanon	109	4	62	3	47	4	191	2	123	3	68	2
Malaysia	11	0	5	0	6	0	-	-	-	-	-	-
Pakistan	55	2	31	2	24	2	29	0	17	0	12	0
Palestina	17	1	10	1	7	1	10	0
Saudiarabien	-	-	-	-	-	-	15	0	8	0	7	0
Sri Lanka	24	0	18	0	6	0
Syrien	121	4	77	4	44	3	153	2	103	2	50	2
Thailand	12	0	61	1	51	1	10	0
Uzbekistan	-	-	-	-	-	-	18	0	12	0	6	0
Vietnam	78	3	47	3	31	2	56	1	32	1	24	1
Övriga Asien	43	1	24	1	19	1	75	1	51	1	24	1
Oceanien	3	0	1	0	2	0	20	0	10	0	10	0
Nya Zeeland	-	-	-	-	-	-	11	0	5	0	6	0
Övriga Oceanien	3	0	1	0	2	0	9	0	5	0	4	0
F.d. Sovjetunionen	22	1	10	1	12	1	64	1	34	1	30	1
Okänt	15	0	10	1	5	0	-	-	-	-	-	-

¹ Med land avses personens egna födelseland när personen är utrikes född. För personer som är födda i Sverige redovisas personen under föräldrarnas födelseland. Om föräldrarna kommer från olika länder redovisas personen under båda och nettoräknas till nivå geografiskt område och samtliga. Länder med minst 10 studenter särredovisas. För länder redovisas inte uppdelningen på kvinnor och män om antalet understiger 5 personer

4 B. Studenter med utländsk bakgrund under 65 år i högskolans grundutbildning läsåret 2006/07 efter geografiskt område, födelseland och kön

4 B. Students under 65 years of age and of foreign background enrolled in undergraduate education 2006/07 by country and sex

Geografiskt område Land ¹	Född i Sv. med två utrikes födda föräldrar						Utrikes född					
	Totalt		Kvinnor		Män		Totalt		Kvinnor		Män	
	Antal	%	Antal	%	Antal	%	Antal	%	Antal	%	Antal	%
Samtliga	14 612	117	8 730	116	5 882	117	35 227	100	21 859	100	13 368	100
Norden utom Sverige	5 422	37	3 459	40	1 963	33	3 923	11	2 936	13	987	7
Danmark	440	3	277	3	163	3	593	2	407	2	186	1
Finland	4 734	32	3 009	34	1 725	29	2 416	7	1 903	9	513	4
Island	63	0	38	0	25	0	183	1	112	1	71	1
Norge	347	2	238	3	109	2	731	2	514	2	217	2
EU27 utom Norden	3 677	25	2 105	24	1 572	27	5 804	16	3 833	18	1 971	15
Belgien	11	0	5	0	6	0	42	0	24	0	18	0
Bulgarien	53	0	26	0	27	0	264	1	174	1	90	1
Cypern	12	0	7	0	5	0	13	0	8	0	5	0
Estland	165	1	109	1	56	1	228	1	189	1	39	0
Frankrike	69	0	42	0	27	0	210	1	115	1	95	1
Grekland	490	3	258	3	232	4	159	0	95	0	64	0
Irland	49	0	19	0	30	0
Italien	135	1	73	1	62	1	153	0	82	0	71	1
Lettland	33	0	20	0	13	0	109	0	87	0	22	0
Litauen	100	0	84	0	16	0
Nederländerna	79	1	44	1	35	1	123	0	67	0	56	0
Polen	1 170	8	637	7	533	9	1 480	4	1 038	5	442	3
Portugal	78	1	48	1	30	1	64	0	39	0	25	0
Rumänien	77	1	40	0	37	1	772	2	543	2	229	2
Slovakien	-	-	-	-	-	-	20	0
Slovenien	31	0	19	0	12	0	15	0
Spanien	97	1	58	1	39	1	179	1	106	0	73	1
Storbritannien och Nordirland	274	2	147	2	127	2	449	1	233	1	216	2
Tjeckien	27	0
Tjeckoslovakien	186	1	110	1	76	1	138	0	97	0	41	0
Tyskland	557	4	350	4	207	4	792	2	512	2	280	2
Ungern	361	2	214	2	147	2	316	1	208	1	108	1
Österrike	128	1	73	1	55	1	94	0	54	0	40	0
Övriga EU27 utom Norden	14	0	10	0	4	0	8	0	7	0	1	0
Europa utom EU27 och Norden	3 148	22	1 881	22	1 267	22	7 191	20	4 711	22	2 480	19
Albanien	10	0	27	0	18	0	9	0
Bosnien-Hercegovina	49	0	38	0	11	0	2 843	8	1 736	8	1 107	8
Jugoslavien	1 465	10	873	10	592	10	1 798	5	1 134	5	664	5
Kroatien	171	1	110	1	61	1	241	1	149	1	92	1
Makedonien	87	1	49	1	38	1	69	0	50	0	19	0
Moldavien	-	-	-	-	-	-	11	0
Ryssland	920	3	742	3	178	1
Schweiz	27	0	15	0	12	0	88	0	55	0	33	0
Serbien Och Montenegro	21	0	13	0	8	0
Turkiet	1 477	10	885	10	592	10	857	2	534	2	323	2

4 B. (forts.)

Geografiskt område Land ¹	Född i Sv. med två utrikes födda föräldrar						Utrikes född					
	Totalt		Kvinnor		Män		Totalt		Kvinnor		Män	
	Antal	%	Antal	%	Antal	%	Antal	%	Antal	%	Antal	%
Ukraina	-	-	-	-	-	-	230	1	197	1	33	0
Vitryssland	-	-	-	-	-	-	85	0	73	0	12	0
Övriga Europa utom EU27 och Norden	4	0	3	0	1	0	1	0	-	-	1	0
Afrika	858	6	507	6	351	6	2 358	7	1 119	5	1 239	9
Algeriet	83	1	55	1	28	0	73	0	31	0	42	0
Angola	27	0	17	0	10	0
Burundi	84	0	36	0	48	0
Egypten	111	1	59	1	52	1	79	0	40	0	39	0
Elfenbenskusten	26	0	5	0	21	0
Eritrea	90	1	44	1	46	1	212	1	102	0	110	1
Etiopien	117	1	70	1	47	1	457	1	212	1	245	2
Gambia	27	0	19	0	8	0	54	0	24	0	30	0
Ghana	16	0	7	0	9	0	32	0	20	0	12	0
Kamerun	17	0	5	0	12	0
Kenya	32	0	21	0	11	0	66	0	42	0	24	0
Kongo	-	-	-	-	-	-	15	0	5	0	10	0
Kongo, Demokratiska Republiken	15	0	9	0	6	0	57	0	21	0	36	0
Liberia	-	-	-	-	-	-	18	0	8	0	10	0
Libyen	29	0	10	0	19	0
Marocko	153	1	102	1	51	1	118	0	67	0	51	0
Mocambique	19	0	13	0	6	0
Nigeria	44	0	15	0	29	0
Rwanda	18	0	5	0	13	0
Senegal	14	0	9	0	5	0
Sierra Leone	14	0
Somalia	423	1	173	1	250	2
Sudan	17	0	12	0	5	0	50	0	27	0	23	0
Sydafrika	46	0	20	0	26	0
Tanzania	29	0	14	0	15	0	37	0	19	0	18	0
Togo	23	0	11	0	12	0
Tunisien	119	1	67	1	52	1	50	0	20	0	30	0
Uganda	79	1	46	1	33	1	166	0	102	0	64	0
Zambia	17	0	12	0	5	0
Zimbabwe	-	-	-	-	-	-	23	0	14	0	9	0
Övriga Afrika	56	0	35	0	21	0	50	0	30	0	20	0
Nordamerika	151	1	91	1	60	1	1 019	3	592	3	427	3
El Salvador	12	0	6	0	6	0	168	0	85	0	83	1
Guatemala	15	0	9	0	6	0	35	0	21	0	14	0
Honduras	-	-	-	-	-	-	11	0	6	0	5	0
Kanada	11	0	93	0	54	0	39	0
Kuba	83	0	38	0	45	0
Mexiko	89	0	60	0	29	0
Nicaragua	23	0	16	0	7	0
Panama	16	0	11	0	5	0
USA	84	1	53	1	31	1	466	1	272	1	194	1
Övriga Nordamerika	32	0	20	0	12	0	35	0	29	0	6	0

4 B. (forts.)

Geografiskt område Land ¹	Född i Sv. med två utrikes födda föräldrar						Utrikes född					
	Totalt		Kvinnor		Män		Totalt		Kvinnor		Män	
	Antal	%	Antal	%	Antal	%	Antal	%	Antal	%	Antal	%
Sydamerika	754	5	429	5	325	6	2 496	7	1 463	7	1 033	8
Argentina	96	1	53	1	43	1	151	0	86	0	65	0
Bolivia	64	0	39	0	25	0	114	0	61	0	53	0
Brasilien	25	0	16	0	9	0	216	1	164	1	52	0
Chile	438	3	246	3	192	3	1 179	3	671	3	508	4
Colombia	38	0	23	0	15	0	214	1	131	1	83	1
Ecuador	10	0	5	0	5	0	58	0	39	0	19	0
Peru	34	0	18	0	16	0	418	1	220	1	198	1
Uruguay	116	1	74	1	42	1	103	0	61	0	42	0
Venezuela	32	0	23	0	9	0
Övriga Sydamerika	18	0	8	0	10	0	11	0	7	0	4	0
Asien	2 775	19	1 511	17	1 264	21	11 981	34	6 928	32	5 053	38
Afghanistan	11	0	335	1	142	1	193	1
Arabemiraten, Förenade	56	0	32	0	24	0
Armenien	-	-	-	-	-	-	37	0	25	0	12	0
Azerbajdjan	26	0	20	0	6	0
Bangladesh	105	1	52	1	53	1	159	0	69	0	90	1
Filippinerna	45	0	22	0	23	0	174	0	143	1	31	0
Georgien	-	-	-	-	-	-	18	0	12	0	6	0
Hongkong	11	0	26	0	17	0	9	0
Indien	298	2	167	2	131	2	156	0	104	0	52	0
Indonesien	18	0	9	0	9	0	36	0	27	0	9	0
Irak	231	2	131	2	100	2	2 383	7	1 296	6	1 087	8
Iran	542	4	287	3	255	4	5 217	15	2 938	13	2 279	17
Israel	32	0	21	0	11	0	91	0	54	0	37	0
Japan	32	0	12	0	20	0	86	0	71	0	15	0
Jordanien	83	1	44	1	39	1	37	0	25	0	12	0
Kambodja	19	0	8	0	11	0	-	-	-	-	-	-
Kazakstan	44	0	31	0	13	0
Kina	173	1	90	1	83	1	473	1	320	1	153	1
Korea, Syd-	36	0	19	0	17	0	87	0	60	0	27	0
Kuwait	89	0	42	0	47	0
Laos	11	0	5	0	6	0
Libanon	276	2	158	2	118	2	816	2	485	2	331	2
Malaysia	46	0	19	0	27	0	33	0
Pakistan	239	2	121	1	118	2	119	0	63	0	56	0
Palestina	74	1	48	1	26	0	17	0
Saudiarabien	49	0	31	0	18	0
Singapore	19	0	11	0	8	0
Sri Lanka	27	0	13	0	14	0	126	0	85	0	41	0
Syrien	384	3	241	3	143	2	631	2	381	2	250	2
Tadjikistan	-	-	-	-	-	-	16	0
Taiwan	22	0	11	0	11	0	21	0
Thailand	43	0	17	0	26	0	179	1	142	1	37	0
Turkmenistan	-	-	-	-	-	-	13	0

4 B. (forts.)

Geografiskt område Land ¹	Född i Sv. med två utrikes födda föräldrar						Utrikes född					
	Totalt		Kvinnor		Män		Totalt		Kvinnor		Män	
	Antal	%	Antal	%	Antal	%	Antal	%	Antal	%	Antal	%
Uzbekistan	-	-	-	-	-	-	34	0	22	0	12	0
Vietnam	306	2	166	2	140	2	307	1	170	1	137	1
Yemen	16	0	8	0	8	0
Övriga Asien	18	0	11	0	7	0	44	0	24	0	20	0
Oceanien	7	0	4	0	3	0	90	0	39	0	51	0
Australien	59	0	25	0	34	0
Nya Zeeland	29	0	12	0	17	0
Övriga Oceanien	7	0	4	0	3	0	2	0	2	0	-	-
F.d. Sovjetunionen	158	1	90	1	68	1	365	1	238	1	127	1
Okänt	110	1	78	1	32	1	-	-	-	-	-	-

¹ Med land avses personens egna födelseland när personen är utrikes född. För personer som är födda i Sverige redovisas personen under föräldrarnas födelseland. Om föräldrarna kommer från olika länder redovisas personen under båda och nettoräknas till nivå geografiskt område och samliga. Länder med minst 10 studenter särredovisas. För länder redovisas inte uppdelningen på kvinnor och män om antalet understiger 5 personer

5 A. Doktorandnybörjare med utländsk bakgrund under 65 år i högskoleutbildning läsåret 2006/07 efter geografiskt område, födelse-land och kön

5 A. New postgraduate students under 65 years of age and of foreign background enrolled in postgraduate education 2006/07 by country and sex

Geografiskt område Land ¹	Född i Sv. med två utrikes födda föräldrar						Utrikes född					
	Totalt		Kvinnor		Män		Totalt		Kvinnor		Män	
	Antal	%	Antal	%	Antal	%	Antal	%	Antal	%	Antal	%
Samtliga	51	122	23	122	28	121	282	100	159	100	123	100
Norden utom Sverige	26	51	11	48	15	54	54	19	39	25	15	12
Finland	20	39	9	39	11	39	34	12
Övriga Norden utom Sverige	6	12	2	9	4	14	20	7	9	6	11	9
EU27 utom Norden	21	41	11	48	10	36	70	25	41	26	29	24
Tyskland	21	7	13	8	8	7
Övriga EuU7 utom Norden	21	41	11	48	10	36	49	17	28	18	21	17
Europa utom EU27 och Norden	4	8	1	4	3	11	40	14	21	13	19	15
Bosnien-Hercegovina	-	-	-	-	-	-	14	5	7	4	7	6
Jugoslavien	11	4	6	4	5	4
Övriga Europa utom EU27 och Norden	4	8	1	4	3	11	15	5	8	5	7	6
Afrika	1	2	1	4	-	-	10	4	3	2	7	6
Övriga Afrika	1	2	1	4	-	-	10	4	3	2	7	6
Nordamerika	1	2	-	-	1	4	15	5	5	3	10	8
USA	11	4
Övriga Nordamerika	1	2	-	-	1	4	4	1	1	1	3	2
Sydamerika	3	6	3	13	-	-	15	5	9	6	6	5
Övriga Sydamerika	3	6	3	13	-	-	15	5	9	6	6	5
Asien	5	10	1	4	4	14	72	26	37	23	35	28
Iran	35	12	16	10	19	15
Övriga Asien	5	10	1	4	4	14	37	13	21	13	16	13
Oceanien	-	-	-	-	-	-	2	1	1	1	1	1
Övriga Oceanien	-	-	-	-	-	-	2	1	1	1	1	1
F.d. Sovjetunionen	1	2	-	-	1	4	4	1	3	2	1	1

1 Med land avses personens egna födelse-land när personen är utrikes född. För personer som är födda i Sverige redovisas personen under föräldrarnas födelse-land. Om föräldrarna kommer från olika länder redovisas personen under båda och nettoräknas till nivå geografiskt område och samtliga. Länder med minst 10 studenter särredovisas. För länder redovisas inte uppdelningen på kvinnor och män om antalet understiger 5 personer

5 B. Aktiva doktorander med utländsk bakgrund under 65 år i högskoleutbildning läsåret 2006/07 efter geografiskt område, födelse-land och kön

5 B. Postgraduate students under 65 years of age and of foreign background enrolled in postgraduate education 2006/07 by country and sex

Geografiskt område Land ¹	Född i Sv. med två utrikes födda föräldrar						Utrikes född					
	Totalt		Kvinnor		Män		Totalt		Kvinnor		Män	
	Antal	%	Antal	%	Antal	%	Antal	%	Antal	%	Antal	%
Samtliga	448	118	207	117	241	118	1 873	100	1 002	100	871	100
Norden utom Sverige	212	47	96	46	116	48	370	20	230	23	140	16
Danmark	19	4	11	5	8	3	53	3	22	2	31	4
Finland	171	38	77	37	94	39	217	12	157	16	60	7
Island	54	3	24	2	30	3
Norge	20	4	7	3	13	5	46	2	27	3	19	2
Övriga Norden utom Sverige	7	2	4	2	3	1	-	-	-	-	-	-
EU27 utom Norden	169	38	83	40	86	36	519	28	280	28	239	27
Estland	16	4	9	4	7	3	-	-	-	-	-	-
Frankrike	26	1	11	1	15	2
Grekland	27	6	13	6	14	6	30	2	13	1	17	2
Italien	29	2	11	1	18	2
Litauen	-	-	-	-	-	-	12	1
Nederländerna	21	1	7	1	14	2
Polen	43	10	18	9	25	10	88	5	58	6	30	3
Rumänien	58	3	32	3	26	3
Spanien	24	1	13	1	11	1
Storbritannien och Nordirland	33	2	12	1	21	2
Tjeckoslovakien	25	1	15	1	10	1
Tyskland	32	7	12	6	20	8	100	5	58	6	42	5
Ungern	13	3	8	4	5	2	19	1	10	1	9	1
Övriga EU27 utom Norden	55	12	30	14	25	10	54	3	30	3	24	3
Europa utom EU27 och Norden	59	13	31	15	28	12	196	10	117	12	79	9
Bosnien-Hercegovina	-	-	-	-	-	-	63	3	36	4	27	3
Jugoslavien	42	9	22	11	20	8	42	2	21	2	21	2
Ryssland	-	-	-	-	-	-	36	2	26	3	10	1
Schweiz	-	-	-	-	-	-	15	1	9	1	6	1
Turkiet	12	3	5	2	7	3	22	1	11	1	11	1
Övriga Europa utom EU27 och Norden	7	2	6	3	1	0	18	1	14	1	4	0
Afrika	14	3	5	2	9	4	86	5	28	3	58	7
Egypten	11	1
Etiopien	15	1	7	1	8	1
Övriga Afrika	14	3	5	2	9	4	60	3	19	2	41	5
Nordamerika	8	2	5	2	3	1	99	5	47	5	52	6
USA	74	4	32	3	42	5
Övriga Nordamerika	8	2	5	2	3	1	25	1	15	1	10	1

5 B. (forts.)

Geografiskt område Land ¹	Född i Sv. med två utrikes födda föräldrar						Utrikes född					
	Totalt		Kvinnor		Män		Totalt		Kvinnor		Män	
	Antal	%	Antal	%	Antal	%	Antal	%	Antal	%	Antal	%
Sydamerika	15	3	10	5	5	2	100	5	58	6	42	5
Argentina	19	1	14	1	5	1
Brasilien	13	1
Chile	26	1	14	1	12	1
Colombia	-	-	-	-	-	-	14	1
Peru	13	1
Övriga Sydamerika	15	3	10	5	5	2	15	1	6	1	9	1
Asien	31	7	8	4	23	10	458	24	212	21	246	28
Bangladesh	11	1	5	0	6	1
Indien	15	1	8	1	7	1
Irak	49	3	15	1	34	4
Iran	10	2	229	12	97	10	132	15
Kina	57	3	38	4	19	2
Libanon	-	-	-	-	-	-	17	1	6	1	11	1
Vietnam	12	1	7	1	5	1
Övriga Asien	21	5	5	2	16	7	68	4	36	4	32	4
Oceanien	-	-	-	-	-	-	12	1	7	1	5	1
Australien	-	-	-	-	-	-	11	1	6	1	5	1
Övriga Oceanien	-	-	-	-	-	-	1	0	1	0	-	-
F.d. Sovjetunionen	11	2	1	0	10	4	33	2	23	2	10	1
Okänt	9	2	4	2	5	2	-	-	-	-	-	-

¹ Med land avses personens egna födelseland när personen är utrikes född. För personer som är födda i Sverige redovisas personen under föräldrarnas födelseland. Om föräldrarna kommer från olika länder redovisas personen under båda och nettoräknas till nivå geografiskt område och samtliga. Länder med minst 10 studenter särredovisas. För länder redovisas inte uppdelningen på kvinnor och män om antalet understiger 5 personer

6 A. Andel av befolkningen med påbörjad svensk högskoleutbildning vid 25-års ålder efter geografiskt område 2006

6 A. Share of population that has begun a Swedish higher education programme by the age of 25, by geographical area, in 2006. Per cent

Geografiskt område Land ¹	Född i Sv. med två utrikes födda föräldrar			Utrikes född		
	Totalt	Kvinnor	Män	Totalt	Kvinnor	Män
Samtliga	37	43	32	34	40	29
Norden utom Sverige	31	38	24	27	32	22
Danmark	36	34	37	25	32	19
Finland	31	38	23	25	32	16
Island	40	17	56
Norge	36	48	25	27	34	20
Övriga Norden utom Sverige	41	43	40	-	-	-
EU27 utom Norden	51	56	47	46	52	42
Bulgarien	50	78	29
Estland	68	70	67
Frankrike	55	86	38
Grekland	47	57	36
Polen	61	62	60	49	53	46
Portugal	53	60	44
Rumänien	48	51	45
Spanien	47	48	45
Storbritannien och Nordirland	63	66	59	43	56	30
Tjeckoslovakien	66	75	61	62	73	50
Tyskland	49	55	44	53	50	56
Ungern	40	47	34	30	34	24
Österrike	47	47	45
Övriga EU27 utom Norden	41	48	36	30	30	30
Europa utom EU27 och Norden	32	37	27	31	41	22
Bosnien-Hercegovina	42	50	33	41	54	27
Jugoslavien	34	37	30	18	25	12
Kroatien	40	44	38	38	43	34
Makedonien	50	67	33
Ryssland	-	-	-	50	46	53
Turkiet	29	35	24	30	38	21
Övriga Europa utom EU27 och Norden	46	57	33	49	63	29
Afrika	46	52	41	23	28	19
Egypten	60	40	80
Eritrea	33	43	24
Etiopien	57	64	53	29	33	25
Marocko	39	52	28
Somalia	-	-	-	14	11	15
Tunisien	66	57	79
Uganda	57	44	64	26	30	19
Övriga Afrika	39	51	26	26	33	19

6 A. (forts.)

Geografiskt område Land ¹	Född i Sv. med två utrikes födda föräldrar			Utrikes född		
	Totalt	Kvinnor	Män	Totalt	Kvinnor	Män
Nordamerika	41	60	32	39	39	38
El Salvador	-	-	-	42	41	43
USA	39	41	38
Övriga Nordamerika	41	60	32	34	36	32
Sydamerika	38	45	33	28	34	23
Argentina	50	53	47
Bolivia	52	45	60
Chile	34	42	27	23	28	18
Colombia	44	38	50
Peru	46	51	40
Uruguay	46	61	32
Övriga Sydamerika	27	29	25	32	41	24
Asien	49	52	45	37	41	33
Afghanistan	33	42	27
Bangladesh	50	53	47
Filippinerna	18	23	13
Indien	69	73	63	52	60	47
Irak	24	29	21
Iran	60	57	63	55	62	49
Jordanien	45	50	42
Kina	90	100	78	74	82	64
Libanon	36	32	40	22	25	20
Pakistan	56	63	50
Sri Lanka	42	43	40
Syrien	30	37	23	26	28	25
Thailand	15	16	13
Vietnam	21	21	20
Vietnam, Rep	55	65	44
Övriga Asien	48	52	45	41	47	35
Oceanien	33	-	50	44	67	33
Övriga Oceanien	33	-	50	44	67	33
F.d. Sovjetunionen	59	59	60	52	64	43
Okänt	52	47	63	-	-	-

¹ Med land avses personens egna födelse-land när personen är utrikes född. För personer som är födda i Sverige redovisas personen under föräldrarnas födelse-land. Om föräldrarna kommer från olika länder redovisas personen under båda och nettoräknas till nivå geografiskt område och samtliga. Länder med minst 10 studenter särredovisas

6 B. Andel av befolkningen med påbörjad svensk högskoleutbildning vid 30-års ålder efter geografiskt område 2006

6 B. Share of population that has begun a Swedish higher education programme by the age of 30, by geographical area, in 2006. Per cent

Geografiskt område Land ¹	Född i Sv. med två utrikes födda föräldrar			Utrikes född		
	Totalt	Kvinnor	Män	Totalt	Kvinnor	Män
Samtliga	37	43	31	32	36	29
Norden utom Sverige	35	42	28	34	39	29
Danmark	31	37	26	50	51	49
Finland	35	42	28	33	35	30
Island	32	47	16
Norge	38	42	33	27	42	14
Övriga Norden utom Sverige	40	38	43	-	-	-
EU27 utom Norden	47	53	41	44	47	41
Bulgarien	44	45	44
Frankrike	63	50	70
Grekland	38	45	32
Italien	40	64	29
Nederländerna	63	63	63
Polen	53	57	48	45	49	42
Portugal	36	33	37
Rumänien	45	50	39
Spanien	47	50	45
Storbritannien och Nordirland	69	67	70	54	56	53
Tjeckoslovakien	61	67	56	49	69	32
Tyskland	40	47	34	40	39	41
Ungern	47	47	47	40	41	40
Österrike	57	62	55
Övriga EU27 utom Norden	44	57	36	40	42	39
Europa utom EU27 och Norden	31	35	27	26	32	20
Bosnien-Hercegovina	38	73	13	31	41	22
Jugoslavien	33	39	28	21	27	15
Kroatien	41	47	35	41	33	50
Makedonien	33	35	30
Turkiet	24	26	23	20	23	18
Övriga Europa utom EU27 och Norden	67	57	80	40	33	43
Afrika	47	52	42	22	22	21
Algeriet	77	100	67
Eritrea	-	-	-	30	26	35
Etiopien	26	23	28
Kenya	50	67	36
Marocko	44	61	25
Somalia	-	-	-	9	5	12
Uganda	36	42	29
Övriga Afrika	41	41	41	27	27	27

6 B. (forts.)

Geografiskt område Land ¹	Född i Sv. med två utrikes födda föräldrar			Utrikes född		
	Totalt	Kvinnor	Män	Totalt	Kvinnor	Män
Nordamerika	57	53	62	44	47	39
El Salvador	-	-	-	33	33	33
USA	50	63	33
Övriga Nordamerika	57	53	62	52	47	63
Sydamerika	49	52	46	33	41	26
Argentina	41	56	28
Bolivia	33	44	22
Chile	57	59	55	29	35	23
Peru	-	-	-	41	50	31
Uruguay	40	73	14
Övriga Sydamerika	41	48	35	44	38	48
Asien	50	51	48	34	36	32
Bangladesh	50	45	54
Indien	59	46	78	36	55	24
Irak	26	25	26
Iran	55	64	50
Japan	83	100	75
Jordanien	64	64	64
Kina	79	100	63	79	92	64
Libanon	30	28	32	19	21	18
Palestina	40	40	40	-	-	-
Syrien	32	20	42	24	24	24
Thailand	-	-	-	15	22	10
Vietnam	-	-	-	23	24	22
Vietnam, Rep	35	37	34
Övriga Asien	53	62	44	28	28	29
Oceanien	50	100	-	22	-	33
Övriga Oceanien	50	100	-	22	-	33
F.d. Sovjetunionen	64	60	65	43	50	40
Okänt	52	53	50	-	-	-

¹ Med land avses personens egna födelseland när personen är utrikes född. För personer som är födda i Sverige redovisas personen under föräldrarnas födelseland. Om föräldrarna kommer från olika länder redovisas personen under båda och nettoräknas till nivå geografiskt område och samtliga. Länder med minst 10 studenter särredovisas

7 A. Nybörjare under 65 år i högskolans grundutbildning läsåret 2006/07 efter svensk och utländsk bakgrund, studier mot yrkesexamen/generell examen, område, program för yrkesexamen och kön

7 A. New entrants under 65 years of age enrolled in undergraduate education 2006/07 by background, studies for professional degree/general degree, subject field, professional degree programme and sex

Studier mot yrkes-/generell examen Område Program för yrkesexamen ¹ Kön	Svensk bakgrund		Utländsk bakgrund				Totalt	
	Född i Sv. med minst en inrikes född förälder		Född i Sv. med två utrikes födda föräldrar		Utrikes född			
	Antal	%	Antal	%	Antal	%	Antal	%
Samtliga	51 177	83	3 111	5	7 685	12	61 973	100
Kvinnor	30 510	82	1 827	5	4 915	13	37 252	100
Män	20 667	84	1 284	5	2 770	11	24 721	100
STUDIER MOT GENERELL EXAMEN	31 333	82	1 957	5	4 887	13	38 177	100
Kvinnor	18 499	81	1 158	5	3 064	13	22 721	100
Män	12 834	83	799	5	1 823	12	15 456	100
Humaniora och teologi	9 525	82	596	5	1 521	13	11 642	100
Kvinnor	5 818	81	397	5	1 005	14	7 220	100
Män	3 707	84	199	5	516	12	4 422	100
Juridik och samhällsvetenskap	16 787	81	1 185	6	2 637	13	20 609	100
Kvinnor	9 891	81	671	6	1 620	13	12 182	100
Män	6 896	82	514	6	1 017	12	8 427	100
Naturvetenskap	3 778	82	240	5	572	12	4 590	100
Kvinnor	1 940	82	107	5	322	14	2 369	100
Män	1 838	83	133	6	250	11	2 221	100
Teknik	3 171	84	170	4	449	12	3 790	100
Kvinnor	1 328	84	67	4	194	12	1 589	100
Män	1 843	84	103	5	255	12	2 201	100
Medicin och odontologi	464	76	32	5	115	19	611	100
Kvinnor	340	77	24	5	80	18	444	100
Män	124	74	8	5	35	21	167	100
Vård och omsorg	847	84	40	4	116	12	1 003	100
Kvinnor	761	86	32	4	95	11	888	100
Män	86	75	8	7	21	18	115	100
Konstnärligt område	1 439	89	36	2	149	9	1 624	100
Kvinnor	758	88	17	2	87	10	862	100
Män	681	89	19	2	62	8	762	100
Övrigt område	459	79	28	5	96	16	583	100
Kvinnor	363	80	19	4	72	16	454	100
Män	96	74	9	7	24	19	129	100

7 A. (forts.)

Studier mot yrkes-/generell examen Område Program för yrkesexamen ¹ Kön	Svensk bakgrund		Utländsk bakgrund				Totalt	
	Född i Sv. med minst en inrikes född förälder		Född i Sv. med två utrikes födda föräldrar		Utrikes född			
	Antal	%	Antal	%	Antal	%	Antal	%
STUDIER MOT YRKESEXAMEN	19 844	83	1 154	5	2 798	12	23 796	100
Kvinnor	12 011	83	669	5	1 851	13	14 531	100
Män	7 833	85	485	5	947	10	9 265	100
Humaniora och teologi	123	86	7	5	13	9	143	100
Kvinnor	61	86	8	11	71	100
Män	62	86	5	7	72	100
Teologie kandidatexamen	123	86	7	5	13	9	143	100
Kvinnor	61	86	8	11	71	100
Män	62	86	5	7	72	100
Juridik och samhällsvetenskap	1 847	83	135	6	234	11	2 216	100
Kvinnor	1 417	82	110	6	192	11	1 719	100
Män	430	87	25	5	42	8	497	100
Juris kandidatexamen	578	84	55	8	56	8	689	100
Kvinnor	352	81	41	9	39	9	432	100
Män	226	88	14	5	17	7	257	100
Psykologexamen	137	83	9	5	20	12	166	100
Kvinnor	94	83	6	5	13	12	113	100
Män	43	81	3	6	7	13	53	100
Socionomexamen	1 132	83	71	5	158	12	1 361	100
Kvinnor	971	83	63	5	140	12	1 174	100
Män	161	86	8	4	18	10	187	100
Undervisning	6 215	85	353	5	784	11	7 352	100
Kvinnor	4 604	84	266	5	632	11	5 502	100
Män	1 611	87	87	5	152	8	1 850	100
Folkhögskolläraexamen	4	80	-	-	5	100
Kvinnor	-	-
Män	-	-	-	-
Lärarexamen	6 097	85	349	5	762	11	7 208	100
Kvinnor	4 498	84	262	5	612	11	5 372	100
Män	1 599	87	87	5	150	8	1 836	100
Specialpedagogexamen	7	88	-	-	8	100
Kvinnor	-	-
Män	-	-	-	-
Studie- och yrkesvägledarexamen	106	82	4	3	20	15	130	100
Kvinnor	97	82	4	3	119	100
Män	9	82	-	-	11	100
Naturvetenskap	164	48	25	7	150	44	339	100
Kvinnor	132	49	17	6	120	45	269	100
Män	32	46	8	11	30	43	70	100
Apotekarexamen	85	48	16	9	77	43	178	100
Kvinnor	61	47	11	8	59	45	131	100
Män	24	51	5	11	18	38	47	100

7 A. (forts.)

Studier mot yrkes-/generell examen Område Program för yrkesexamen ¹ Kön	Svensk bakgrund		Utländsk bakgrund				Totalt	
	Född i Sv. med minst en inrikes född förälder		Född i Sv. med två utrikes födda föräldrar		Utrikes född			
	Antal	%	Antal	%	Antal	%	Antal	%
Receptarieexamen	79	49	9	6	73	45	161	100
Kvinnor	71	51	6	4	61	44	138	100
Män	8	35	3	13	12	52	23	100
Teknik	5 509	83	372	6	745	11	6 626	100
Kvinnor	1 266	82	91	6	196	13	1 553	100
Män	4 243	84	281	6	549	11	5 073	100
Arkitektexamen	104	90	5	4	6	5	115	100
Kvinnor	64	94	68	100
Män	40	85	47	100
Brandingenjörsexamen	31	100	-	-	-	-	31	100
Kvinnor	8	100	-	-	-	-	8	100
Män	23	100	-	-	-	-	23	100
Civilingenjörsexamen	3 414	86	213	5	361	9	3 988	100
Kvinnor	774	84	52	6	100	11	926	100
Män	2 640	86	161	5	261	9	3 062	100
Högskoleingenjörsexamen	1 804	78	149	6	365	16	2 318	100
Kvinnor	391	75	37	7	94	18	522	100
Män	1 413	79	112	6	271	15	1 796	100
Sjökapten- och styrmansexamen	95	98	97	100
Kvinnor	14	100	-	-	-	-	14	100
Män	81	98	83	100
Sjöingenjör- och maskinteknikerexamen	63	84	3	4	9	12	75	100
Kvinnor	7	100	-	-	-	-	7	100
Män	56	82	3	4	9	13	68	100
Yrkesteknisk högskoleexamen	14	74	4	21	19	100
Kvinnor	10	100	-	-	-	-	10	100
Män	4	44	4	44	9	100
Lant- och skogsbruk	422	99	3	1	3	1	428	100
Kvinnor	241	98	245	100
Män	181	99	183	100
Agronomexamen	91	97	94	100
Kvinnor	67	99	-	-	68	100
Män	24	92	26	100
Djursjukvårdarexamen	24	100	-	-	-	-	24	100
Kvinnor	24	100	-	-	-	-	24	100
Hippologexamen	44	100	-	-	-	-	44	100
Kvinnor	-	-	-	-
Män	-	-	-	-
Hortonomexamen	4	100	-	-	-	-	4	100
Kvinnor	-	-	-	-
Män	-	-	-	-

7 A. (forts.)

Studier mot yrkes-/generell examen Område Program för yrkesexamen ¹ Kön	Svensk bakgrund		Utländsk bakgrund				Totalt	
	Född i Sv. med minst en inrikes född förälder		Född i Sv. med två utrikes födda föräldrar		Utrikes född			
	Antal	%	Antal	%	Antal	%	Antal	%
Jägmästarexamen	68	100	-	-	-	-	68	100
Kvinnor	14	100	-	-	-	-	14	100
Män	54	100	-	-	-	-	54	100
Lantmästarexamen	50	100	-	-	-	-	50	100
Kvinnor	7	100	-	-	-	-	7	100
Män	43	100	-	-	-	-	43	100
Landskapsarkitektexamen	49	96	51	100
Kvinnor	44	96	46	100
Män	5	100	-	-	-	-	5	100
Landskapsingenjörsexamen	29	100	-	-	-	-	29	100
Kvinnor	18	100	-	-	-	-	18	100
Män	11	100	-	-	-	-	11	100
Skogsmästarexamen	45	100	-	-	-	-	45	100
Kvinnor	10	100	-	-	-	-	10	100
Män	35	100	-	-	-	-	35	100
Trädgårdsingenjörsexamen	18	95	-	-	19	100
Kvinnor	14	93	-	-	15	100
Män	4	100	-	-	-	-	4	100
Medicin och odontologi	546	85	35	5	59	9	640	100
Kvinnor	302	86	18	5	33	9	353	100
Män	244	85	17	6	26	9	287	100
Läkarexamen	355	88	17	4	31	8	403	100
Kvinnor	159	89	5	3	15	8	179	100
Män	196	88	12	5	16	7	224	100
Optikerexamen	45	88	4	8	51	100
Kvinnor	40	89	45	100
Män	5	83	-	-	6	100
Psykoterapeutexamen	4	67	-	-	6	100
Kvinnor	-	-	3	100
Män	-	-	3	100
Tandläkarexamen	97	72	16	12	21	16	134	100
Kvinnor	64	72	11	12	14	16	89	100
Män	33	73	5	11	7	16	45	100
Veterinärexamen	45	98	-	-	46	100
Kvinnor	37	100	-	-	-	-	37	100
Män	8	89	-	-	9	100
Vård och omsorg	4 243	82	185	4	741	14	5 169	100
Kvinnor	3 660	82	149	3	640	14	4 449	100
Män	583	81	36	5	101	14	720	100
Arbetsterapeutexamen	261	86	11	4	30	10	302	100
Kvinnor	230	87	7	3	27	10	264	100
Män	31	82	4	11	3	8	38	100

7 A. (forts.)

Studier mot yrkes-/generell examen Område Program för yrkesexamen ¹ Kön	Svensk bakgrund		Utländsk bakgrund				Totalt	
	Född i Sv. med minst en inrikes född förälder		Född i Sv. med två utrikes födda föräldrar		Utrikes född			
	Antal	%	Antal	%	Antal	%	Antal	%
Audionomexamen	29	73	9	23	40	100
Kvinnor	24	71	9	26	34	100
Män	5	83	-	-	6	100
Barmorskeexamen	-	-	3	100
Kvinnor	-	-	3	100
Biomedicinsk analytikerexamen	109	52	29	14	73	35	211	100
Kvinnor	97	55	23	13	55	31	175	100
Män	12	33	6	17	18	50	36	100
Dietistexamen	47	98	-	-	48	100
Kvinnor	39	98	-	-	40	100
Män	8	100	-	-	-	-	8	100
Logopedexamen	53	88	5	8	60	100
Kvinnor	50	89	56	100
Män	3	75	-	-	4	100
Ortopedingenjörsexamen	17	100	-	-	-	-	17	100
Kvinnor	11	100	-	-	-	-	11	100
Män	6	100	-	-	-	-	6	100
Röntgensjuksköterskeexamen	80	58	6	4	51	37	137	100
Kvinnor	54	56	37	39	96	100
Män	26	63	14	34	41	100
Sjukhusfysikerexamen	25	60	5	12	12	29	42	100
Kvinnor	9	53	6	35	17	100
Män	16	64	6	24	25	100
Sjukgymnastexamen	308	93	9	3	15	5	332	100
Kvinnor	230	93	6	2	12	5	248	100
Män	78	93	3	4	3	4	84	100
Sjuksköterskeexamen	2 905	85	101	3	404	12	3 410	100
Kvinnor	2 548	85	84	3	366	12	2 998	100
Män	357	87	17	4	38	9	412	100
Social omsorgsexamen	235	85	7	3	35	13	277	100
Kvinnor	214	85	7	3	31	12	252	100
Män	21	84	-	-	4	16	25	100
Specialistsjuksköterskeexamen	23	39	34	58	59	100
Kvinnor	14	30	31	66	47	100
Män	9	75	-	-	3	25	12	100
Tandhygienistexamen	113	62	7	4	61	34	181	100
Kvinnor	109	64	7	4	55	32	171	100
Män	4	40	-	-	6	60	10	100

7 A. (forts.)

Studier mot yrkes-/generell examen Område Program för yrkesexamen ¹ Kön	Svensk bakgrund		Utländsk bakgrund				Totalt	
	Född i Sv. med minst en inrikes född förälder		Född i Sv. med två utrikes födda föräldrar		Utrikes född			
	Antal	%	Antal	%	Antal	%	Antal	%
Konstnärligt område	177	88	9	4	16	8	202	100
Kvinnor	91	87	6	6	8	8	105	100
Män	86	89	3	3	8	8	97	100
 Konstnärlig högskoleexamen dans	16	84	19	100
Kvinnor
Män	-	-	-	-
 Konstnärlig högskoleexamen konst/design	117	89	5	4	10	8	132	100
Kvinnor	60	91	3	5	66	100
Män	57	86	7	11	66	100
 Konstnärlig högskoleexamen musik	32	86	3	8	37	100
Kvinnor	11	79	14	100
Män	21	91	23	100
 Konstnärlig högskoleexamen scen/medier	9	90	-	-	10	100
Kvinnor	5	83	-	-	6	100
Män	4	100	-	-	-	-	4	100
 Organistexamen	3	75	-	-	4	100
Kvinnor	-	-	-	-
Män	3	100	-	-	-	-
 Övrigt område	608	88	31	4	55	8	694	100
Kvinnor	244	89	9	3	21	8	274	100
Män	364	87	22	5	34	8	420	100
 Yrkeshögskoleexamen	608	88	31	4	55	8	694	100
Kvinnor	244	89	9	3	21	8	274	100
Män	364	87	22	5	34	8	420	100

¹ Program med 3 högskolenybjörjare eller fler särredovisas

7 B. Studenter under 65 år i högskolans grundutbildning läsåret 2006/07 efter svensk och utländsk bakgrund, studier mot yrkesexamen/generell examen, område, program för yrkesexamen och kön

7 B. Students under 65 years of age enrolled in undergraduate education 2006/07 by background, studies for professional degree/general degree, subject field, professional degree programme and sex

Studier mot yrkes-/generell examen Område Program för yrkesexamen ¹ Kön	Svensk bakgrund		Utländsk bakgrund				Totalt	
	Född i Sv. med minst en inrikes född förälder		Född i Sv. med två utrikes födda föräldrar		Utrikes född			
	Antal	%	Antal	%	Antal	%	Antal	%
Samtliga	300 751	86	14 612	4 35 227	10	350 590	100	
Kvinnor	186 893	86	8 730	4 21 859	10	217 482	100	
Män	113 858	86	5 882	4 13 368	10	133 108	100	
STUDIER MOT GENERELL EXAMEN	178 849	85	8 988	4 21 930	10	209 767	100	
Kvinnor	111 037	85	5 385	4 13 552	10	129 974	100	
Män	67 812	85	3 603	5 8 378	10	79 793	100	
Humaniora och teologi	51 523	85	2 757	5 6 652	11	60 932	100	
Kvinnor	32 879	84	1 775	5 4 457	11	39 111	100	
Män	18 644	85	982	5 2 195	10	21 821	100	
Juridik och samhällsvetenskap	100 053	85	5 537	5 12 808	11	118 398	100	
Kvinnor	61 625	85	3 225	4 7 811	11	72 661	100	
Män	38 428	84	2 312	5 4 997	11	45 737	100	
Naturvetenskap	24 785	85	1 248	4 3 060	11	29 093	100	
Kvinnor	13 363	85	648	4 1 634	10	15 645	100	
Män	11 422	85	600	4 1 426	11	13 448	100	
Teknik	21 162	85	1 113	4 2 758	11	25 033	100	
Kvinnor	9 014	85	466	4 1 115	11	10 595	100	
Män	12 148	84	647	4 1 643	11	14 438	100	
Medicin och odontologi	4 679	83	237	4 730	13	5 646	100	
Kvinnor	3 608	84	180	4 523	12	4 311	100	
Män	1 071	80	57	4 207	16	1 335	100	
Vård och omsorg	9 728	89	327	3 930	8	10 985	100	
Kvinnor	8 814	89	278	3 807	8	9 899	100	
Män	914	84	49	5 123	11	1 086	100	
Konstnärligt område	7 563	89	271	3 635	7	8 469	100	
Kvinnor	4 429	89	157	3 381	8	4 967	100	
Män	3 134	89	114	3 254	7	3 502	100	
Övrigt område	3 156	86	130	4 373	10	3 659	100	
Kvinnor	2 430	87	96	3 256	9	2 782	100	
Män	726	83	34	4 117	13	877	100	

7 B. (forts.)

Studier mot yrkes-/generell examen Område Program för yrkesexamen ¹ Kön	Svensk bakgrund		Utländsk bakgrund				Totalt	
	Född i Sv. med minst en inrikes född förälder		Född i Sv. med två utrikes födda föräldrar		Utrikes född			
	Antal	%	Antal	%	Antal	%	Antal	%
STUDIER MOT YRKESEXAMEN	130 089	86	6 025	4	14 286	9	150 400	100
Män	49 412	86	2 431	4	5 377	9	57 220	100
Kvinnor	80 677	87	3 594	4	8 909	10	93 180	100
Humaniora och teologi	902	91	38	4	52	5	992	100
Kvinnor	499	90	18	3	35	6	552	100
Män	403	92	20	5	17	4	440	100
Teologie kandidatexamen	902	91	38	4	52	5	992	100
Kvinnor	499	90	18	3	35	6	552	100
Män	403	92	20	5	17	4	440	100
Juridik och samhällsvetenskap	15 369	87	784	4	1 521	9	17 674	100
Kvinnor	11 256	87	594	5	1 155	9	13 005	100
Män	4 113	88	190	4	366	8	4 669	100
Juris kandidatexamen	5 726	86	377	6	550	8	6 653	100
Kvinnor	3 393	84	256	6	379	9	4 028	100
Män	2 333	89	121	5	171	7	2 625	100
Psykologexamen	2 341	90	91	4	168	6	2 600	100
Kvinnor	1 599	90	63	4	117	7	1 779	100
Män	742	90	28	3	51	6	821	100
Socionomexamen	7 315	87	319	4	803	10	8 437	100
Kvinnor	6 274	87	277	4	659	9	7 210	100
Män	1 041	85	42	3	144	12	1 227	100
Undervisning	40 855	88	1 754	4	3 765	8	46 374	100
Kvinnor	30 352	88	1 318	4	2 850	8	34 520	100
Män	10 503	89	436	4	915	8	11 854	100
Barn- och ungdomspedagogisk examen	6	100	-	-	-	-	6	100
Kvinnor	-	-	-	-
Män	-	-	-	-
Flyglärarexamen	3	100	-	-	-	-	3	100
Män	3	100	-	-	-	-	3	100
Folkhögskollärarexamen	125	88	4	3	13	9	142	100
Kvinnor	74	90	6	7	82	100
Män	51	85	7	12	60	100
Grundskollärarexamen 1-7	9	90	-	-	10	100
Kvinnor	5	83	-	-	6	100
Män	4	100	-	-	-	-	4	100
Grundskollärarexamen 4-9	88	92	6	6	96	100
Kvinnor	55	90	5	8	61	100
Män	33	94	..	3	..	3	35	100
Gymnasielärarexamen	51	82	6	10	5	8	62	100
Kvinnor	23	85	27	100
Män	28	80	35	100

7 B. (forts.)

Studier mot yrkes-/generell examen Område Program för yrkesexamen ¹ Kön	Svensk bakgrund		Utländsk bakgrund				Totalt	
	Född i Sv. med minst en inrikes född förälder		Född i Sv. med två utrikes födda föräldrar		Utrikes född			
	Antal	%	Antal	%	Antal	%	Antal	%
Lärarexamen	38 642	88	1 674	4	3 622	8	43 938	100
Kvinnor	28 421	88	1 256	4	2 728	8	32 405	100
Män	10 221	89	418	4	894	8	11 533	100
Musiklärarexamen	7	88	-	-	8	100
Kvinnor	-	-
Män	-	-	-	-
Specialpedagogexamen	1 374	93	31	2	68	5	1 473	100
Kvinnor	1 275	94	59	4	1 363	100
Män	99	90	9	8	110	100
Studie- och yrkesvägledarexamen	564	87	36	6	51	8	651	100
Kvinnor	502	87	28	5	48	8	578	100
Män	62	85	8	11	3	4	73	100
Naturvetenskap	1 334	63	138	6	655	31	2 127	100
Kvinnor	1 098	63	107	6	532	31	1 737	100
Män	236	61	31	8	123	32	390	100
Apotekarexamen	798	63	88	7	378	30	1 264	100
Kvinnor	607	64	60	6	287	30	954	100
Män	191	62	28	9	91	29	310	100
Receptarieexamen	540	62	52	6	283	32	875	100
Kvinnor	494	63	47	6	248	31	789	100
Män	46	53	5	6	35	41	86	100
Teknik	33 212	85	1 840	5	3 991	10	39 043	100
Kvinnor	8 208	84	463	5	1 074	11	9 745	100
Män	25 004	85	1 377	5	2 917	10	29 298	100
Arkitektexamen	1 021	91	46	4	52	5	1 119	100
Kvinnor	606	91	29	4	33	5	668	100
Män	415	92	17	4	19	4	451	100
Brandingenjörsexamen	164	95	5	3	3	2	172	100
Kvinnor	43	96	-	-	45	100
Män	121	95	3	2	127	100
Civilingenjörsexamen	22 863	87	1 157	4	2 222	8	26 242	100
Kvinnor	5 684	87	287	4	583	9	6 554	100
Män	17 179	87	870	4	1 639	8	19 688	100
Högskoleingenjörsexamen	8 449	79	612	6	1 688	16	10 749	100
Kvinnor	1 768	75	144	6	456	19	2 368	100
Män	6 681	80	468	6	1 232	15	8 381	100
Sjökapten- och styrmansexamen	435	94	8	2	20	4	463	100
Kvinnor	58	92	3	5	63	100
Män	377	94	17	4	400	100
Sjöingenjör- och maskinteknikerexamen	269	92	9	3	13	4	291	100
Kvinnor	9	100	-	-	-	-	9	100
Män	260	92	9	3	13	5	282	100

7 B. (forts.)

Studier mot yrkes-/generell examen Område Program för yrkesexamen ¹ Kön	Svensk bakgrund		Utländsk bakgrund				Totalt	
	Född i Sv. med minst en inrikes född förälder		Född i Sv. med två utrikes födda föräldrar		Utrikes född			
	Antal	%	Antal	%	Antal	%	Antal	%
Sjöingenjörsexamen	3	100	-	-	-	-	3	100
Män	3	100	-	-	-	-	3	100
Sjökaptensexamen	5	100	-	-	-	-	5	100
Män	5	100	-	-	-	-	5	100
Yrkesteknisk högskoleexamen	120	88	6	4	10	7	136	100
Kvinnor	67	94	3	4	71	100
Män	53	82	7	11	65	100
Lant- och skogsbruk	2 116	97	33	2	35	2	2 184	100
Kvinnor	1 320	96	24	2	28	2	1 372	100
Män	796	98	9	1	7	1	812	100
Agronomexamen	531	96	11	2	14	3	556	100
Kvinnor	398	95	10	2	10	2	418	100
Män	133	96	4	3	138	100
Djursjukvårdarexamen	77	97	79	100
Kvinnor
Män	-	-	-	-
Hippologexamen	85	99	-	-	86	100
Kvinnor	82	99	-	-	83	100
Män	3	100	-	-	-	-	3	100
Hortonomexamen	42	98	-	-	43	100
Kvinnor	30	97	-	-	31	100
Män	12	100	-	-	-	-	12	100
Jägmästarexamen	379	99	3	1	-	-	382	100
Kvinnor	109	100	-	-	-	-	109	100
Män	270	99	3	1	-	-	273	100
Lantmästarexamen	119	100	-	-	-	-	119	100
Kvinnor	27	100	-	-	-	-	27	100
Män	92	100	-	-	-	-	92	100
Landskapsarkitektexamen	433	96	10	2	7	2	450	100
Kvinnor	356	96	370	100
Män	77	96	80	100
Landskapsingenjörsexamen	135	96	4	3	141	100
Kvinnor	96	97	99	100
Män	39	93	42	100
Skogsmästarexamen	141	99	-	-	143	100
Kvinnor	21	91	-	-	23	100
Män	120	100	-	-	-	-	120	100
Skogsteknikerexamen	18	100	-	-	-	-	18	100
Kvinnor	3	100	-	-	-	-	3	100
Män	15	100	-	-	-	-	15	100
Trädgårdsingenjörsexamen	157	93	4	2	7	4	168	100
Kvinnor	123	93	7	5	132	100
Män	34	94	-	-	36	100

7 B. (forts.)

Studier mot yrkes-/generell examen Område Program för yrkesexamen ¹ Kön	Svensk bakgrund		Utländsk bakgrund				Totalt	
	Född i Sv. med minst en inrikes född förälder		Född i Sv. med två utrikes födda föräldrar		Utrikes född			
	Antal	%	Antal	%	Antal	%	Antal	%
Medicin och odontologi	7 537	85	387	4	904	10	8 828	100
Kvinnor	4 635	86	228	4	525	10	5 388	100
Män	2 902	84	159	5	379	11	3 440	100
Läkarexamen	5 472	88	259	4	522	8	6 253	100
Kvinnor	3 084	88	134	4	288	8	3 506	100
Män	2 388	87	125	5	234	9	2 747	100
Optikerexamen	222	87	13	5	20	8	255	100
Kvinnor	174	86	10	5	202	100
Män	48	91	3	6	53	100
Psykoterapeutexamen	684	89	11	1	72	9	767	100
Kvinnor	545	91	7	1	48	8	600	100
Män	139	83	4	2	24	14	167	100
Tandläkarexamen	738	66	93	8	281	25	1 112	100
Kvinnor	479	67	66	9	165	23	710	100
Män	259	64	27	7	116	29	402	100
Veterinärexamen	429	95	13	3	11	2	453	100
Kvinnor	359	95	7	2	378	100
Män	70	93	4	5	75	100
Vård och omsorg	25 383	86	915	3	3 076	10	29 374	100
Kvinnor	21 674	87	776	3	2 594	10	25 044	100
Män	3 709	86	139	3	482	11	4 330	100
Arbetsterapeutexamen	1 392	90	43	3	116	7	1 551	100
Kvinnor	1 277	91	35	2	95	7	1 407	100
Män	115	80	8	6	21	15	144	100
Audionomexamen	146	80	9	5	27	15	182	100
Kvinnor	121	80	24	16	152	100
Män	25	83	3	10	30	100
Barnmorskeexamen	479	91	6	1	40	8	525	100
Kvinnor	479	91	6	1	40	8	525	100
Biomedicinsk analytikerexamen	601	61	82	8	306	31	989	100
Kvinnor	502	62	70	9	241	30	813	100
Män	99	56	12	7	65	37	176	100
Dietistexamen	363	96	5	1	10	3	378	100
Kvinnor	325	96	5	1	339	100
Män	38	97	-	-	39	100
Logopedexamen	495	94	9	2	20	4	524	100
Kvinnor	458	94	9	2	485	100
Män	37	95	-	-	39	100
Ortopedingenjörsexamen	44	96	46	100
Kvinnor	25	93	27	100
Män	19	100	-	-	-	-	19	100
Röntgensjuksköterskeexamen	310	66	13	3	146	31	469	100
Kvinnor	242	66	112	31	365	100
Män	68	65	34	33	104	100

7 B. (forts.)

Studier mot yrkes-/generell examen Område Program för yrkesexamen ¹ Kön	Svensk bakgrund		Utländsk bakgrund				Totalt	
	Född i Sv. med minst en inrikes född förälder		Född i Sv. med två utrikes födda föräldrar		Utrikes född			
	Antal	%	Antal	%	Antal	%	Antal	%
Sjukhusfysikerexamen	116	71	10	6	37	23	163	100
Kvinnor	42	64	4	6	20	30	66	100
Män	74	76	6	6	17	18	97	100
Sjukgymnastexamen	1 890	94	56	3	71	4	2 017	100
Kvinnor	1 390	94	38	3	47	3	1 475	100
Män	500	92	18	3	24	4	542	100
Sjuksköterskeexamen	14 202	87	487	3	1 619	10	16 308	100
Kvinnor	12 160	87	416	3	1 411	10	13 987	100
Män	2 042	88	71	3	208	9	2 321	100
Social omsorgsexamen	1 317	87	51	3	139	9	1 507	100
Kvinnor	1 202	88	45	3	120	9	1 367	100
Män	115	82	6	4	19	14	140	100
Specialistsjuksköterskeexamen	3 564	89	103	3	348	9	4 015	100
Kvinnor	3 034	88	95	3	301	9	3 430	100
Män	530	91	8	1	47	8	585	100
Tandhygienistexamen	346	64	28	5	164	30	538	100
Kvinnor	326	66	140	28	492	100
Män	20	43	24	52	46	100
Tandteknikerexamen	166	72	18	8	45	20	229	100
Kvinnor	131	77	11	6	28	16	170	100
Män	35	59	7	12	17	29	59	100
Konstnärligt område	1 942	90	76	4	133	6	2 151	100
Kvinnor	1 052	89	44	4	80	7	1 176	100
Män	890	91	32	3	53	5	975	100
Konstnärlig högskoleexamen dans	56	90	4	6	62	100
Kvinnor	53	90	4	7	59	100
Män	3	100	-	-	-	-	3	100
Konstnärlig högskoleexamen konst/design	1 097	91	43	4	72	6	1 212	100
Kvinnor	662	91	24	3	45	6	731	100
Män	435	90	19	4	27	6	481	100
Konstnärlig högskoleexamen musik	480	90	16	3	35	7	531	100
Kvinnor	183	88	9	4	17	8	209	100
Män	297	92	7	2	18	6	322	100
Konstnärlig högskoleexamen scen/medier	247	89	14	5	18	6	279	100
Kvinnor	123	87	8	6	11	8	142	100
Män	124	91	6	4	7	5	137	100
Organistexamen	63	93	4	6	68	100
Kvinnor	31	89	35	100
Män	32	97	-	-	33	100
Övrigt område	1 720	86	81	4	204	10	2 005	100
Kvinnor	760	88	33	4	67	8	860	100
Män	960	84	48	4	137	12	1 145	100
Yrkehögskoleexamen	1 720	86	81	4	204	10	2 005	100
Kvinnor	760	88	33	4	67	8	860	100
Män	960	84	48	4	137	12	1 145	100

1 Program med 3 studenter eller fler särredovisas

8. Doktorandnybörjare under 65 år i högskolans forskarutbildning läsåret 2006/07 fördelade efter, utländsk bakgrund, nationellt forskningsämne och kön

8. New postgraduate students under 65 years of age enrolled in postgraduate education 2006/07 by background, national research subject area and sex

Nationellt forskningsämne Kön	Svensk bakgrund		Utländsk bakgrund				Totalt	
	Född i Sv. med minst en inrikes född förälder		Född i Sv. med två utrikes födda föräldrar		Utrikes född			
	Antal	%	Antal	%	Antal	%	Antal	%
Samtliga	1 773	84	51	2	282	13	2 106	100
Kvinnor	923	84	23	2	159	14	1 105	100
Män	850	85	28	3	123	12	1 001	100
Humaniora och religionsvetenskap	123	80	4	3	27	18	154	100
Kvinnor	70	78	17	19	90	100
Män	53	83	10	16	64	100
Rättsvetenskap/juridik	15	79	3	16	19	100
Kvinnor	10	77	-	-	3	23	13	100
Män	5	83	-	-	6	100
Samhällsvetenskap	240	84	8	3	39	14	287	100
Kvinnor	152	86	22	13	176	100
Män	88	79	17	15	111	100
Matematik	40	91	3	7	44	100
Kvinnor	8	89	-	-	9	100
Män	32	91	35	100
Naturvetenskap	285	89	3	1	31	10	319	100
Kvinnor	123	89	-	-	15	11	138	100
Män	162	90	3	2	16	9	181	100
Teknikvetenskap	427	87	6	1	56	11	489	100
Kvinnor	119	89	13	10	134	100
Män	308	87	43	12	355	100
Skogs- och jordbruksvetenskap samt landskapsplanering	22	76	-	-	7	24	29	100
Kvinnor	14	82	-	-	3	18	17	100
Män	8	67	-	-	4	33	12	100
Medicin	521	80	24	4	103	16	648	100
Kvinnor	346	80	14	3	74	17	434	100
Män	175	82	10	5	29	14	214	100
Odontologi	10	71	3	21	14	100
Kvinnor	11	100
Män	-	-	3	100
Farmaci	10	91	-	-	11	100
Kvinnor	5	100	-	-	-	-	5	100
Män	5	83	-	-	6	100
Veterinärmedicin	15	88	-	-	17	100
Kvinnor	15	94	-	-
Män	-	-	-	-
Övriga forskningsområden	66	87	9	12	76	100
Kvinnor	53	85	-	-	9	15	62	100
Män	13	93	-	-	14	100

9 A. Nybörjare under 65 år i högskolans grundutbildning läsåret 2006/07 efter svensk och utländsk bakgrund, universitet/högskola och kön

9 A. New entrants under 65 years of age enrolled in undergraduate education 2006/07 by background, university/higher education institution and sex

Universitet/högskola ¹ Kön	Svensk bakgrund		Utländsk bakgrund				Totalt	
	Född i Sv. med minst en inrikes född förälder		Född i Sv. med två utrikes födda föräldrar		Utrikes född			
	Antal	%	Antal	%	Antal	%	Antal	%
Samtliga	51 177	83	3 111	5	7 685	12	61 973	100
Kvinnor	30 510	82	1 827	5	4 915	13	37 252	100
Män	20 667	84	1 284	5	2 770	11	24 721	100
Universitet								
Uppsala universitet	3 004	82	179	5	480	13	3 663	100
Kvinnor	1 759	80	107	5	320	15	2 186	100
Män	1 245	84	72	5	160	11	1 477	100
Lunds universitet	4 017	85	202	4	500	11	4 719	100
Kvinnor	2 098	84	118	5	287	11	2 503	100
Män	1 919	87	84	4	213	10	2 216	100
Göteborgs universitet	3 843	82	205	4	623	13	4 671	100
Kvinnor	2 488	81	144	5	430	14	3 062	100
Män	1 355	84	61	4	193	12	1 609	100
Stockholms universitet	4 128	77	480	9	743	14	5 351	100
Kvinnor	2 407	75	307	10	488	15	3 202	100
Män	1 721	80	173	8	255	12	2 149	100
Umeå universitet	2 834	90	70	2	259	8	3 163	100
Kvinnor	1 779	89	49	2	166	8	1 994	100
Män	1 055	90	21	2	93	8	1 169	100
Linköpings universitet	2 914	88	116	3	287	9	3 317	100
Kvinnor	1 570	87	63	3	175	10	1 808	100
Män	1 344	89	53	4	112	7	1 509	100
Karolinska institutet	567	67	74	9	211	25	852	100
Kvinnor	443	66	57	8	171	25	671	100
Män	124	69	17	9	40	22	181	100
Kungl. Tekniska högskolan	1 327	71	182	10	359	19	1 868	100
Kvinnor	315	65	46	9	127	26	488	100
Män	1 012	73	136	10	232	17	1 380	100
Chalmers tekniska högskola*	1 164	86	62	5	127	9	1 353	100
Kvinnor	282	84	15	4	37	11	334	100
Män	882	87	47	5	90	9	1 019	100
Luleå tekniska universitet	1 617	89	59	3	138	8	1 814	100
Kvinnor	783	88	29	3	81	9	893	100
Män	834	91	30	3	57	6	921	100
Handelshögskolan i Stockholm*	165	90	5	3	14	8	184	100
Kvinnor	77	90	7	8	86	100
Män	88	90	7	7	98	100
Sveriges lantbruksuniversitet	646	93	12	2	38	5	696	100
Kvinnor	401	93	7	2	25	6	433	100
Män	245	93	5	2	13	5	263	100

9 A. (forts.)

Universitet/högskola ¹ Kön	Svensk bakgrund		Utländsk bakgrund				Totalt	
	Född i Sv. med minst en inrikes född förälder		Född i Sv. med två utrikes födda föräldrar		Utrikes född			
	Antal	%	Antal	%	Antal	%	Antal	%
Karlstads universitet	1 764	88	51	3	197	10	2 012	100
Kvinnor	1 146	87	29	2	136	10	1 311	100
Män	618	88	22	3	61	9	701	100
Mittuniversitetet	1 784	89	61	3	152	8	1 997	100
Kvinnor	1 185	89	37	3	107	8	1 329	100
Män	599	90	24	4	45	7	668	100
Växjö universitet	1 489	85	43	2	217	12	1 749	100
Kvinnor	907	85	28	3	127	12	1 062	100
Män	582	85	15	2	90	13	687	100
Örebro universitet	1 757	83	102	5	247	12	2 106	100
Kvinnor	1 124	85	59	4	145	11	1 328	100
Män	633	81	43	6	102	13	778	100
Högskolor med vetenskapsområde								
Blekinge tekniska högskola	709	86	27	3	85	10	821	100
Kvinnor	384	87	9	2	47	11	440	100
Män	325	85	18	5	38	10	381	100
Högskolan i Jönköping**	1 592	83	77	4	248	13	1 917	100
Kvinnor	968	82	46	4	163	14	1 177	100
Män	624	84	31	4	85	11	740	100
Högskolan i Kalmar	1 468	89	54	3	130	8	1 652	100
Kvinnor	838	89	32	3	76	8	946	100
Män	630	89	22	3	54	8	706	100
Malmö högskola	1 914	74	143	6	543	21	2 600	100
Kvinnor	1 273	73	92	5	382	22	1 747	100
Män	641	75	51	6	161	19	853	100
Mälardalens högskola	1 501	74	156	8	383	19	2 040	100
Kvinnor	987	75	81	6	241	18	1 309	100
Män	514	70	75	10	142	19	731	100
Övriga högskolor								
Gymnastik- och idrottshögskolan	75	97	-	-	77	100
Kvinnor	36	97	-	-	37	100
Män	39	98	-	-	40	100
Högskolan i Borås	1 308	80	99	6	234	14	1 641	100
Kvinnor	903	81	62	6	147	13	1 112	100
Män	405	77	37	7	87	16	529	100
Högskolan Dalarna	1 381	88	28	2	159	10	1 568	100
Kvinnor	830	88	14	1	102	11	946	100
Män	551	89	14	2	57	9	622	100
Högskolan på Gotland	477	87	29	5	44	8	550	100
Kvinnor	257	85	19	6	28	9	304	100
Män	220	89	10	4	16	7	246	100
Högskolan i Gävle	1 711	85	72	4	219	11	2 002	100
Kvinnor	1 113	87	34	3	131	10	1 278	100
Män	598	83	38	5	88	12	724	100

9 A. (forts.)

Universitet/högskola ¹ Kön	Svensk bakgrund		Utländsk bakgrund				Totalt	
	Född i Sv. med minst en inrikes född förälder		Född i Sv. med två utrikes födda föräldrar		Utrikes född			
	Antal	%	Antal	%	Antal	%	Antal	%
Högskolan i Halmstad	1 295	87	57	4	145	10	1 497	100
Kvinnor	820	87	32	3	95	10	947	100
Män	475	86	25	5	50	9	550	100
Högskolan Kristianstad	997	84	51	4	140	12	1 188	100
Kvinnor	721	85	28	3	95	11	844	100
Män	276	80	23	7	45	13	344	100
Högskolan i Skövde	937	84	47	4	135	12	1 119	100
Kvinnor	554	83	25	4	88	13	667	100
Män	383	85	22	5	47	10	452	100
Högskolan Väst	1 055	85	40	3	144	12	1 239	100
Kvinnor	725	84	30	3	106	12	861	100
Män	330	87	10	3	38	10	378	100
Lärarhögskolan i Stockholm	1 219	75	116	7	287	18	1 622	100
Kvinnor	909	74	83	7	231	19	1 223	100
Män	310	78	33	8	56	14	399	100
Södertörns högskola	1 046	61	288	17	373	22	1 707	100
Kvinnor	694	62	185	16	244	22	1 123	100
Män	352	60	103	18	129	22	584	100
Konstnärliga högskolor								
Danshögskolan	34	76	9	20	45	100
Kvinnor	31	74	9	21	42	100
Män	3	100	-	-	-	-	3	100
Dramatiska institutet	27	69	-	-	12	31	39	100
Kvinnor	21	81	-	-	5	19	26	100
Män	6	46	-	-	7	54	13	100
Konstfack	47	84	4	7	5	9	56	100
Kvinnor	26	84	31	100
Män	21	84	25	100
Kungl. Konsthögskolan	13	93	-	-	14	100
Kvinnor	6	86	-	-	7	100
Män	7	100	-	-	-	-	7	100
Kungl. Musikhögskolan i Stockholm	75	88	4	5	6	7	85	100
Kvinnor	30	81	37	100
Män	45	94	48	100
Teaterhögskolan i Stockholm	17	68	6	24	25	100
Kvinnor	7	70	10	100
Män	10	67	15	100
Beckmans Designhögskola*	14	88	-	-	16	100
Kvinnor	7	88	-	-	8	100
Män	7	88	-	-	8	100
Stockholms Musikpedagogiska Institut*	16	84	-	-	3	16	19	100
Kvinnor	10	77	-	-	3	23	13	100
Män	6	100	-	-	-	-	6	100

9 A. (forts.)

Universitet/högskola ¹ Kön	Svensk bakgrund		Utländsk bakgrund				Totalt	
	Född i Sv. med minst en inrikes född förälder		Född i Sv. med två utrikes födda föräldrar		Utrikes född			
	Antal	%	Antal	%	Antal	%	Antal	%
Övr enskilda o landstingskom utbildningsanordnare								
Ersta Sköndal högskola	116	75	11	7	27	18	154	100
Kvinnor	101	74	137	100
Män	15	88	17	100
Johannelunds teologiska högskola	24	100	-	-	-	-	24	100
Kvinnor	11	100	-	-	-	-	11	100
Män	13	100	-	-	-	-	13	100
Psykoterapeututbildningar	4	67	-	-	6	100
Kvinnor	-	-
Män	-	-	-	-
Röda Korsets Högskola	63	88	7	10	72	100
Kvinnor	58	87	7	10	67	100
Män	5	100	-	-	-	-	5	100
Sophiahemmet Högskola	57	92	-	-	5	8	62	100
Kvinnor	50	91	-	-	5	9	55	100
Män	7	100	-	-	-	-	7	100
Teologiska Högskolan, Stockholm	44	86	6	12	51	100
Kvinnor	24	83	4	14	29	100
Män	20	91	-	-	..	9	22	100
Örebro Teologiska Högskola	66	94	70	100
Kvinnor	27	93	29	100
Män	39	95	41	100

¹ Lärosäten med fler än 3 högskolenybjörjare särredovisas

² I psykoterapeututbildningar ingår Psykoterapisällskapet i Stockholm AB, Stockholms akademi för psykoterapiutbildning och Svenska psykoanalytiska institutet

* Enskild utbildningsanordnare

** Enskild utbildningsanordnare med rätt att bedriva viss forskarutbildning

9 B. Studenter under 65 år i högskolans grundutbildning läsåret 2006/07 efter svensk och utländsk bakgrund, universitet/högskola och kön

9 B. Students under 65 years of age enrolled in undergraduate education 2006/07 by background, university/higher education institution and sex

Universitet/högskola ¹ Kön	Svensk bakgrund		Utländsk bakgrund				Totalt	
	Född i Sv. med minst en inrikes född förälder		Född i Sv. med två utrikes födda föräldrar		Utrikes född			
	Antal	%	Antal	%	Antal	%	Antal	%
Samtliga	300 751	86	14 612	4	35 227	10	350 590	100
Kvinnor	186 893	86	8 730	4	21 859	10	217 482	100
Män	113 858	86	5 882	4	13 368	10	133 108	100
Universitet								
Uppsala universitet	22 230	85	1 090	4	2 822	11	26 142	100
Kvinnor	13 189	84	683	4	1 828	12	15 700	100
Män	9 041	87	407	4	994	10	10 442	100
Lunds universitet	26 830	87	1 230	4	2 799	9	30 859	100
Kvinnor	14 671	86	667	4	1 677	10	17 015	100
Män	12 159	88	563	4	1 122	8	13 844	100
Göteborgs universitet	28 351	86	1 223	4	3 363	10	32 937	100
Kvinnor	18 734	86	809	4	2 263	10	21 806	100
Män	9 617	86	414	4	1 100	10	11 131	100
Stockholms universitet	26 285	80	2 365	7	4 232	13	32 882	100
Kvinnor	15 785	79	1 460	7	2 675	13	19 920	100
Män	10 500	81	905	7	1 557	12	12 962	100
Umeå universitet	20 159	92	475	2	1 369	6	22 003	100
Kvinnor	12 977	92	304	2	801	6	14 082	100
Män	7 182	91	171	2	568	7	7 921	100
Linköpings universitet	17 612	90	584	3	1 422	7	19 618	100
Kvinnor	9 772	90	302	3	805	7	10 879	100
Män	7 840	90	282	3	617	7	8 739	100
Karolinska institutet	6 021	78	470	6	1 261	16	7 752	100
Kvinnor	4 749	78	356	6	1 001	16	6 106	100
Män	1 272	77	114	7	260	16	1 646	100
Kungl. Tekniska högskolan	10 413	75	1 074	8	2 310	17	13 797	100
Kvinnor	2 969	74	288	7	743	19	4 000	100
Män	7 444	76	786	8	1 567	16	9 797	100
Chalmers tekniska högskola*	7 495	88	318	4	745	9	8 558	100
Kvinnor	1 905	86	88	4	225	10	2 218	100
Män	5 590	88	230	4	520	8	6 340	100
Luleå tekniska universitet	8 566	91	236	3	579	6	9 381	100
Kvinnor	4 628	91	121	2	318	6	5 067	100
Män	3 938	91	115	3	261	6	4 314	100
Handelshögskolan i Stockholm*	1 293	89	62	4	96	7	1 451	100
Kvinnor	501	89	19	3	40	7	560	100
Män	792	89	43	5	56	6	891	100
Sveriges lantbruksuniversitet	4 206	95	80	2	143	3	4 429	100
Kvinnor	2 803	95	62	2	93	3	2 958	100
Män	1 403	95	18	1	50	3	1 471	100

9 B. (forts.)

Universitet/högskola ¹ Kön	Svensk bakgrund		Utländsk bakgrund				Totalt	
	Född i Sv. med minst en inrikes född förälder		Född i Sv. med två utrikes födda föräldrar		Utrikes född			
	Antal	%	Antal	%	Antal	%	Antal	%
Karlstads universitet	10 412	91	246	2	791	7	11 449	100
Kvinnor	7 073	91	151	2	518	7	7 742	100
Män	3 339	90	95	3	273	7	3 707	100
Mittuniversitetet	12 105	91	370	3	900	7	13 375	100
Kvinnor	7 770	91	222	3	516	6	8 508	100
Män	4 335	89	148	3	384	8	4 867	100
Växjö universitet	9 433	87	314	3	1 079	10	10 826	100
Kvinnor	6 073	88	191	3	664	10	6 928	100
Män	3 360	86	123	3	415	11	3 898	100
Örebro universitet	9 502	86	472	4	1 078	10	11 052	100
Kvinnor	6 209	87	285	4	654	9	7 148	100
Män	3 293	84	187	5	424	11	3 904	100
Högskolor med vetenskapsområde								
Blekinge tekniska högskola	5 136	86	216	4	610	10	5 962	100
Kvinnor	2 824	87	110	3	307	9	3 241	100
Män	2 312	85	106	4	303	11	2 721	100
Högskolan i Jönköping**	7 420	87	302	4	855	10	8 577	100
Kvinnor	4 964	87	191	3	555	10	5 710	100
Män	2 456	86	111	4	300	10	2 867	100
Högskolan i Kalmar	7 821	91	220	3	550	6	8 591	100
Kvinnor	4 852	91	139	3	341	6	5 332	100
Män	2 969	91	81	2	209	6	3 259	100
Malmö högskola	12 361	80	715	5	2 380	15	15 456	100
Kvinnor	8 347	80	464	4	1 571	15	10 382	100
Män	4 014	79	251	5	809	16	5 074	100
Mälardalens högskola	8 580	79	730	7	1 594	15	10 904	100
Kvinnor	5 811	80	447	6	961	13	7 219	100
Män	2 769	75	283	8	633	17	3 685	100
Övriga högskolor								
Gymnastik- och idrottshögskolan	558	92	23	4	25	4	606	100
Kvinnor	291	94	8	3	10	3	309	100
Män	267	90	15	5	15	5	297	100
Högskolan i Borås	7 036	84	376	4	953	11	8 365	100
Kvinnor	5 337	86	266	4	638	10	6 241	100
Män	1 699	80	110	5	315	15	2 124	100
Högskolan Dalarna	7 293	89	207	3	721	9	8 221	100
Kvinnor	4 972	89	131	2	477	9	5 580	100
Män	2 321	88	76	3	244	9	2 641	100
Högskolan på Gotland	3 848	88	165	4	349	8	4 362	100
Kvinnor	2 320	90	92	4	179	7	2 591	100
Män	1 528	86	73	4	170	10	1 771	100
Högskolan i Gävle	9 039	87	345	3	962	9	10 346	100
Kvinnor	6 044	89	194	3	521	8	6 759	100
Män	2 995	83	151	4	441	12	3 587	100

9 B. (forts.)

Universitet/högskola ¹ Kön	Svensk bakgrund		Utländsk bakgrund				Totalt	
	Född i Sv. med minst en inrikes född förälder		Född i Sv. med två utrikes födda föräldrar		Utrikes född			
	Antal	%	Antal	%	Antal	%	Antal	%
Högskolan i Halmstad	6 521	89	221	3	614	8	7 356	100
Kvinnor	4 258	89	139	3	403	8	4 800	100
Män	2 263	89	82	3	211	8	2 556	100
Högskolan Kristianstad	7 342	88	268	3	752	9	8 362	100
Kvinnor	5 448	89	165	3	523	9	6 136	100
Män	1 894	85	103	5	229	10	2 226	100
Högskolan i Skövde	4 726	87	193	4	496	9	5 415	100
Kvinnor	3 151	88	111	3	335	9	3 597	100
Män	1 575	87	82	5	161	9	1 818	100
Högskolan Väst	5 540	87	213	3	612	10	6 365	100
Kvinnor	4 016	88	157	3	412	9	4 585	100
Män	1 524	86	56	3	200	11	1 780	100
Lärarhögskolan i Stockholm	8 959	83	548	5	1 305	12	10 812	100
Kvinnor	7 211	83	425	5	1 034	12	8 670	100
Män	1 748	82	123	6	271	13	2 142	100
Södertörns högskola	5 461	68	1 025	13	1 492	19	7 978	100
Kvinnor	3 590	68	698	13	968	18	5 256	100
Män	1 871	69	327	12	524	19	2 722	100
Konstnärliga högskolor								
Danshögskolan	140	81	8	5	25	14	173	100
Kvinnor	127	80	8	5	159	100
Män	13	93	-	-	14	100
Dramatiska institutet	308	85	13	4	41	11	362	100
Kvinnor	186	85	8	4	24	11	218	100
Män	122	85	5	3	17	12	144	100
Konstfack	516	89	21	4	41	7	578	100
Kvinnor	362	90	13	3	26	6	401	100
Män	154	87	8	5	15	8	177	100
Kungl. Konsthögskolan	206	92	4	2	14	6	224	100
Kvinnor	118	90	10	8	131	100
Män	88	95	4	4	93	100
Kungl. Musikhögskolan i Stockholm	592	90	21	3	43	7	656	100
Kvinnor	288	89	11	3	26	8	325	100
Män	304	92	10	3	17	5	331	100
Operahögskolan i Stockholm	38	100	-	-	-	-	38	100
Kvinnor	20	100	-	-	-	-	20	100
Män	18	100	-	-	-	-	18	100
Teaterhögskolan i Stockholm	234	88	12	5	19	7	265	100
Kvinnor	158	88	11	6	179	100
Män	76	88	8	9	86	100
Beckmans Designhögskola*	106	88	4	3	11	9	121	100
Kvinnor	64	85	75	100
Män	42	91	46	100

9 B. (forts.)

Universitet/högskola ¹ Kön	Svensk bakgrund		Utländsk bakgrund				Totalt	
	Född i Sv. med minst en inrikes född förälder		Född i Sv. med två utrikes födda föräldrar		Utrikes född			
	Antal	%	Antal	%	Antal	%	Antal	%
Stockholms Musikpedagogiska Institut*	181	89	4	2	19	9	204	100
Kvinnor	141	90	14	9	157	100
Män	40	85	5	11	47	100
Övr enskilda o landstingskom utbildningsanordnare								
Center för Cognitiv Psykoterapi o Utb. i Göteborg	45	87	6	12	52	100
Kvinnor	37	86	43	100
Män	8	89	-	-	9	100
Ericastiftelsen	81	84	3	3	13	13	97	100
Kvinnor	74	87	3	4	8	9	85	100
Män	7	58	-	-	5	42	12	100
Ersta Sköndal högskola	864	82	48	5	143	14	1 055	100
Kvinnor	739	82	40	4	125	14	904	100
Män	125	83	8	5	18	12	151	100
Gammelkroppa skogsskola	18	100	-	-	-	-	18	100
Kvinnor	3	100	-	-	-	-	3	100
Män	15	100	-	-	-	-	15	100
Göteborgs Psykoterapi Institut	47	85	7	13	55	100
Kvinnor	41	87	47	100
Män	6	75	-	-	8	100
Johannelunds teologiska högskola	159	92	6	3	7	4	172	100
Kvinnor	56	93	3	5	60	100
Män	103	92	4	4	112	100
Linnéstadens Psykoterapi Institut	23	92	-	-	25	100
Kvinnor	18	100	-	-	-	-	18	100
Män	5	71	-	-	7	100
Otterhällans Institut	17	100	-	-	-	-	17	100
Kvinnor	-	-	-	-
Män	-	-	-	-
Psykoterapisällskapet i Stockholm AB	47	89	5	9	53	100
Kvinnor	36	90	-	-	40	100
Män	11	85	13	100
Röda Korsets Högskola	476	85	23	4	58	10	557	100
Kvinnor	412	84	23	5	53	11	488	100
Män	64	93	-	-	5	7	69	100
S:t Lukas	52	88	6	10	59	100
Kvinnor	44	90	-	-	49	100
Män	8	80	10	100
Sophiahemmet Högskola	365	86	14	3	43	10	422	100
Kvinnor	326	86	40	11	379	100
Män	39	91	3	7	43	100
Stockholms akademi för psykoterapiutbildning	45	96	-	-	47	100
Kvinnor	32	94	-	-	34	100
Män	13	100	-	-	-	-	13	100

9 B. (forts.)

Universitet/högskola ¹ Kön	Svensk bakgrund		Utländsk bakgrund				Totalt	
	Född i Sv. med minst en inrikes född förälder		Född i Sv. med två utrikes födda föräldrar		Utrikes född			
	Antal	%	Antal	%	Antal	%	Antal	%
Svenska institutet för kognitiv psykoterapi	73	87	3	4	8	10	84	100
Kvinnor	65	87	8	11	75	100
Män	8	89	-	-	9	100
Svenska psykoanalytiska institutet	16	84	-	-	3	16	19	100
Kvinnor	12	92	-	-	13	100
Män	4	67	-	-	6	100
Svenska psykoanalytiska sällskapet	8	89	-	-	9	100
Kvinnor	5	100	-	-	-	-	5	100
Män	3	75	-	-	4	100
Teologiska Högskolan, Stockholm	387	86	20	4	41	9	448	100
Kvinnor	261	86	16	5	28	9	305	100
Män	126	88	4	3	13	9	143	100
Örebro Teologiska Högskola	308	96	3	1	10	3	321	100
Kvinnor	146	95	6	4	154	100
Män	162	97	4	2	167	100

¹ Lärosäten med fler än 3 högskolenybörjare särredovisas

* Enskild utbildningsanordnare

** Enskild utbildningsanordnare med rätt att bedriva viss forskarutbildning

10. Doktorandnybörjare under 65 år läsåret 2006/07 efter svensk och utländsk bakgrund, universitet/högskola och kön

10. New postgraduate students under 65 years of age enrolled in postgraduate education 2006/07 by background, university/higher education institution and sex

Universitet/högskola Kön	Svensk bakgrund		Utländsk bakgrund				Totalt	
	Född i Sv. med minst en inrikes född förälder		Född i Sv. med två utrikes födda föräldrar		Utrikes född			
	Antal	%	Antal	%	Antal	%	Antal	%
Samtliga	1 773	84	51	2	282	13	2 106	100
Kvinnor	923	84	23	2	159	14	1 105	100
Män	850	85	28	3	123	12	1 001	100
Uppsala universitet	181	85	30	14	213	100
Kvinnor	94	85	16	14	111	100
Män	87	85	14	14	102	100
Lunds universitet	238	83	11	4	39	14	288	100
Kvinnor	107	79	7	5	21	16	135	100
Män	131	86	4	3	18	12	153	100
Göteborgs universitet	201	84	5	2	34	14	240	100
Kvinnor	126	86	19	13	147	100
Män	75	81	15	16	93	100
Stockholms universitet	147	78	8	4	33	18	188	100
Kvinnor	82	78	3	3	20	19	105	100
Män	65	78	5	6	13	16	83	100
Umeå universitet	106	88	4	3	11	9	121	100
Kvinnor	63	86	8	11	73	100
Män	43	90	3	6	48	100
Linköpings universitet	123	90	13	9	137	100
Kvinnor	60	88	-	-	8	12	68	100
Män	63	91	5	7	69	100
Karolinska institutet	233	80	10	3	50	17	293	100
Kvinnor	155	77	6	3	40	20	201	100
Män	78	85	4	4	10	11	92	100
Kungl. Tekniska högskolan	140	84	6	4	21	13	167	100
Kvinnor	36	88	4	10	41	100
Män	104	83	17	13	126	100
Chalmers tekniska högskola*	106	91	10	9	117	100
Kvinnor	33	92	-	-	3	8	36	100
Män	73	90	7	9	81	100
Luleå tekniska universitet	64	96	-	-	3	4	67	100
Kvinnor	22	100	-	-	-	-	22	100
Män	42	93	-	-	3	7	45	100
Handelshögskolan i Stockholm*	4	100	-	-	-	-	4	100
Kvinnor	-	-	-	-
Män	-	-	-	-
Sveriges lantbruksuniversitet	66	87	-	-	10	13	76	100
Kvinnor	47	92	-	-	4	8	51	100
Män	19	76	-	-	6	24	25	100

10. (forts.)

Universitet/högskola Kön	Svensk bakgrund		Utländsk bakgrund				Totalt	
	Född i Sv. med minst en inrikes född förälder		Född i Sv. med två utrikes födda föräldrar		Utrikes född			
	Antal	%	Antal	%	Antal	%	Antal	%
Karlstads universitet	19	90	-	-	21	100
Kvinnor	8	100	-	-	-	-	8	100
Män	11	85	-	-	13	100
Mittuniversitetet	15	88	17	100
Kvinnor	12	92	-	-	13	100
Män	3	75	-	-	4	100
Växjö universitet	23	85	-	-	4	15	27	100
Kvinnor	11	85	-	-	13	100
Män	12	86	-	-	14	100
Örebro universitet	54	82	11	17	66	100
Kvinnor	32	82	-	-	7	18	39	100
Män	22	81	4	15	27	100
Blekinge tekniska högskola	4	67	-	-	6	100
Kvinnor	-	-	3	100
Män	-	-	3	100
Högskolan i Jönköping**	17	94	-	-	18	100
Kvinnor	14	93	-	-	15	100
Män	3	100	-	-	-	-	3	100
Högskolan i Kalmar	13	93	-	-	14	100
Kvinnor	10	91	-	-	11	100
Män	3	100	-	-	-	-	3	100
Malmö högskola	7	78	9	100
Kvinnor	8	100
Män	-	-	-	-	..	100
Mälardalens högskola	13	72	-	-	5	28	18	100
Kvinnor	-	-	4	100
Män	-	-	14	100

* Enskild utbildningsanordnare

** Enskild utbildningsanordnare med rätt att bedriva viss forskarutbildning

11. Nybörjare under 65 år i högskolans grundutbildning läsåret 1997/98-2006/07 efter svensk och utländsk bakgrund, universitet/högskola och kön. Procent

11. New entrants under 65 years of age enrolled in undergraduate education 1997/98–2006/07 by background, university/higher education institution and sex. Per cent

Universitet/Högskola Läsår	Svensk bakgrund			Född i Sv. med två utrikes födda föräldrar			Utrikes född			Totalt			
	Totalt	Kv.	Män	Totalt	Kv.	Män	Totalt	Kv.	Män	%	Antal	Kv.	Män
Totalt													
97/98	89	89	89	3	3	3	8	8	8	100	57 884	33 246	24 638
98/99	88	88	88	3	3	4	8	8	8	100	59 412	34 041	25 371
99/00	88	88	88	4	3	4	9	9	8	100	61 916	36 441	25 475
00/01	87	87	87	4	4	4	9	9	9	100	63 409	37 738	25 671
01/02	86	86	86	4	4	4	10	10	10	100	68 017	40 836	27 181
02/03	85	85	86	4	4	4	11	11	10	100	71 206	42 587	28 619
03/04	84	84	85	4	4	4	12	12	11	100	68 590	40 984	27 606
04/05	84	84	84	4	4	5	11	12	11	100	65 227	38 429	26 798
05/06	84	84	85	4	4	5	11	12	10	100	64 283	37 665	26 618
06/07	83	82	84	5	5	5	12	13	11	100	61 973	37 252	24 721
Universitet													
Uppsala universitet													
97/98	88	89	88	3	3	3	9	8	9	100	3 841	2 311	1 530
98/99	88	88	88	3	3	3	9	9	9	100	3 580	2 158	1 422
99/00	88	88	88	3	3	4	9	9	8	100	3 603	2 290	1 313
00/01	88	88	88	3	3	3	9	9	9	100	3 669	2 307	1 362
01/02	87	87	89	4	4	3	9	10	8	100	4 028	2 439	1 589
02/03	86	85	88	4	4	3	10	11	9	100	4 118	2 475	1 643
03/04	84	83	87	5	5	4	11	12	9	100	4 149	2 436	1 713
04/05	83	82	85	5	5	5	12	14	10	100	4 373	2 590	1 783
05/06	83	81	85	5	5	5	12	14	10	100	4 253	2 431	1 822
06/07	82	80	84	5	5	5	13	15	11	100	3 663	2 186	1 477
Lunds universitet													
97/98	87	87	88	4	4	3	9	9	9	100	5 821	3 192	2 629
98/99	87	85	88	3	4	3	10	11	9	100	5 058	2 751	2 307
99/00	87	86	88	3	3	3	10	11	8	100	4 572	2 507	2 065
00/01	87	85	89	4	4	4	9	11	7	100	4 963	2 765	2 198
01/02	86	85	88	4	4	4	9	10	9	100	5 232	2 917	2 315
02/03	87	86	88	4	4	4	9	10	8	100	5 696	3 122	2 574
03/04	85	84	86	4	4	4	11	12	10	100	5 676	3 096	2 580
04/05	85	84	86	4	4	4	11	12	10	100	5 307	2 828	2 479
05/06	85	85	86	5	4	5	10	11	9	100	5 170	2 811	2 359
06/07	85	84	87	4	5	4	11	11	10	100	4 719	2 503	2 216
Göteborgs universitet													
97/98	86	85	87	4	4	3	10	11	10	100	4 172	2 670	1 502
98/99	86	86	85	3	3	4	11	11	11	100	4 282	2 896	1 386
99/00	85	85	86	4	4	5	10	11	9	100	4 129	2 725	1 404
00/01	85	85	85	4	4	5	11	11	11	100	4 527	3 084	1 443
01/02	85	85	85	4	4	5	11	11	10	100	5 246	3 648	1 598
02/03	85	85	84	4	4	4	12	11	12	100	5 493	3 771	1 722
03/04	84	84	84	4	4	4	12	12	12	100	5 350	3 563	1 787
04/05	84	84	85	4	4	4	12	12	11	100	4 886	3 211	1 675
05/06	85	84	86	3	4	3	12	12	11	100	4 750	3 083	1 667
06/07	82	81	84	4	5	4	13	14	12	100	4 671	3 062	1 609

11. (forts.)

Universitet/Högskola Läsår	Svensk bakgrund			Född i Sv. med två utrikes födda föräldrar			Utrikes född			Totalt			
	Totalt	Kv.	Män	Totalt	Kv.	Män	Totalt	Kv.	Män	%	Antal	Kv.	Män
Stockholms universitet													
97/98	84	84	86	5	5	5	10	11	9	100	4 121	2 600	1 521
98/99	83	82	84	6	6	6	11	12	10	100	4 293	2 709	1 584
99/00	81	81	82	6	6	6	13	13	12	100	4 462	2 800	1 662
00/01	82	81	83	6	6	6	12	13	11	100	4 789	3 131	1 658
01/02	80	79	81	7	7	7	13	13	11	100	5 181	3 390	1 791
02/03	79	78	80	7	7	7	15	15	13	100	5 240	3 288	1 952
03/04	78	77	79	7	7	7	15	16	14	100	4 938	3 050	1 888
04/05	78	77	80	8	8	8	14	16	12	100	5 069	3 044	2 025
05/06	78	76	81	8	7	8	14	16	11	100	4 799	2 878	1 921
06/07	77	75	80	9	10	8	14	15	12	100	5 351	3 202	2 149
Umeå universitet													
97/98	91	91	90	3	2	3	7	7	7	100	3 234	1 882	1 352
98/99	94	94	94	2	2	2	4	4	4	100	3 279	1 968	1 311
99/00	93	94	92	2	2	2	4	4	5	100	3 446	2 120	1 326
00/01	93	93	93	2	2	2	5	5	5	100	3 285	2 006	1 279
01/02	92	92	93	1	1	1	6	7	6	100	3 499	2 082	1 417
02/03	92	92	92	2	2	1	6	6	7	100	3 416	2 082	1 334
03/04	90	90	91	2	2	1	8	8	8	100	3 397	2 098	1 299
04/05	92	92	91	2	1	2	6	6	7	100	3 544	2 170	1 374
05/06	90	90	90	2	2	2	8	8	8	100	3 527	2 094	1 433
06/07	90	89	90	2	2	2	8	8	8	100	3 163	1 994	1 169
Linköpings universitet													
97/98	91	91	92	2	2	2	7	7	6	100	3 752	1 981	1 771
98/99	90	90	90	3	3	4	6	7	6	100	3 836	1 986	1 850
99/00	92	92	91	2	2	2	6	6	7	100	3 338	1 759	1 579
00/01	90	90	91	2	2	3	7	8	6	100	3 720	1 974	1 746
01/02	89	89	89	3	3	2	8	8	8	100	3 978	2 129	1 849
02/03	89	89	89	3	3	3	8	8	8	100	3 856	2 045	1 811
03/04	88	88	88	2	3	2	10	10	9	100	3 749	1 947	1 802
04/05	88	87	90	3	3	3	9	11	8	100	3 648	1 996	1 652
05/06	89	88	89	3	2	3	9	9	8	100	3 521	1 860	1 661
06/07	88	87	89	3	3	4	9	10	7	100	3 317	1 808	1 509
Karolinska institutet													
97/98	72	74	63	6	5	9	22	20	28	100	568	440	128
98/99	75	78	67	5	5	7	19	17	26	100	811	631	180
99/00	74	75	68	7	6	9	20	19	23	100	774	626	148
00/01	70	71	62	7	6	9	24	22	29	100	762	609	153
01/02	71	71	68	7	7	8	23	22	24	100	838	699	139
02/03	66	67	63	7	7	6	27	26	31	100	987	785	202
03/04	67	68	61	6	6	8	27	26	31	100	887	716	171
04/05	64	63	69	8	8	8	28	29	23	100	901	734	167
05/06	68	68	72	7	7	8	24	25	21	100	815	664	151
06/07	67	66	69	9	8	9	25	25	22	100	852	671	181
Kungl. Tekniska högskolan													
97/98	82	82	82	5	5	4	13	13	13	100	2 000	541	1 459
98/99	81	80	82	6	5	6	12	14	12	100	2 048	501	1 547
99/00	80	79	80	7	7	7	13	15	13	100	1 991	551	1 440
00/01	78	77	79	7	6	7	15	17	14	100	2 093	532	1 561
01/02	74	75	74	9	7	9	17	18	17	100	2 179	540	1 639
02/03	72	64	74	8	8	8	20	28	18	100	2 128	516	1 612
03/04	71	67	72	9	7	9	20	26	18	100	2 272	575	1 697
04/05	71	64	73	9	9	9	21	28	18	100	2 075	502	1 573
05/06	72	63	76	9	11	9	18	26	16	100	2 107	542	1 565
06/07	71	65	73	10	9	10	19	26	17	100	1 868	488	1 380

11. (forts.)

Universitet/Högskola Läsår	Svensk bakgrund			Född i Sv. med två utrikes födda föräldrar			Utrikes född			Totalt			
	Totalt	Kv.	Män	Totalt	Kv.	Män	Totalt	Kv.	Män	%	Antal	Kv.	Män
Chalmers tekniska högskola*													
97/98	91	89	91	3	2	3	7	9	6	100	1 432	321	1 111
98/99	89	85	90	3	3	3	8	12	7	100	1 578	303	1 275
99/00	88	84	89	3	1	4	9	15	7	100	1 536	359	1 177
00/01	89	88	89	3	3	3	8	9	8	100	1 686	389	1 297
01/02	88	82	89	3	3	3	9	15	8	100	1 733	353	1 380
02/03	87	82	88	3	4	3	10	14	9	100	1 745	360	1 385
03/04	85	83	85	5	4	5	11	13	10	100	1 544	327	1 217
04/05	88	88	88	3	2	4	9	10	8	100	1 445	288	1 157
05/06	87	82	88	4	6	4	9	13	8	100	1 472	296	1 176
06/07	86	84	87	5	4	5	9	11	9	100	1 353	334	1 019
Luleå tekniska universitet													
97/98	93	94	93	2	1	2	5	5	5	100	1 802	880	922
98/99	93	93	93	3	2	3	5	5	5	100	1 795	854	941
99/00	92	93	92	2	2	3	5	6	5	100	1 953	926	1 027
00/01	93	92	93	2	2	2	6	6	5	100	1 943	984	959
01/02	92	91	93	2	2	2	6	7	5	100	1 973	986	987
02/03	93	93	93	3	3	3	4	4	4	100	2 213	1 179	1 034
03/04	91	90	91	3	3	2	6	6	7	100	1 954	1 037	917
04/05	91	91	92	2	2	3	6	7	5	100	2 121	949	1 172
05/06	90	89	91	3	2	3	7	9	6	100	1 988	955	1 033
06/07	89	88	91	3	3	3	8	9	6	100	1 814	893	921
Handelshögskolan i Stockholm*													
97/98	86	80	90	9	7	10	5	13	-	100	138	56	82
98/99	88	92	86	7	6	7	5	100	146	62	84
99/00	92	94	89	3	5	4	6	100	154	70	84
00/01	85	85	84	7	7	6	9	7	10	100	164	82	82
01/02	90	91	89	4	5	3	6	4	8	100	174	77	97
02/03	90	93	88	3	-	6	7	7	6	100	191	82	109
03/04	85	86	85	5	6	5	9	8	10	100	191	85	106
04/05	87	89	86	6	5	6	8	6	8	100	160	62	98
05/06	90	89	91	4	6	8	4	100	174	75	99
06/07	90	90	90	3	8	8	7	100	184	86	98
Sveriges lantbruksuniversitet													
97/98	93	94	92	1	6	4	8	100	777	455	322
98/99	95	95	95	1	4	3	5	100	836	466	370
99/00	96	95	97	1	3	4	2	100	779	438	341
00/01	96	96	97	1	3	3	2	100	753	418	335
01/02	96	96	96	1	3	3	3	100	658	401	257
02/03	95	96	94	1	1	2	4	3	5	100	668	374	294
03/04	94	93	96	2	3	2	4	4	3	100	642	393	249
04/05	95	95	95	1	1	1	4	3	4	100	680	412	268
05/06	94	94	95	1	4	5	4	100	681	436	245
06/07	93	93	93	2	2	2	5	6	5	100	696	433	263
Karlstads universitet													
97/98	93	93	93	2	2	2	5	5	5	100	1 816	1 043	773
98/99	93	92	94	2	2	1	6	6	5	100	1 976	1 145	831
99/00	92	93	92	2	1	2	6	6	6	100	2 180	1 347	833
00/01	92	92	91	2	2	2	7	6	7	100	2 196	1 372	824
01/02	91	91	91	2	2	2	7	7	7	100	2 327	1 478	849
02/03	91	91	90	2	2	3	7	7	7	100	2 362	1 499	863
03/04	92	92	92	2	1	2	7	7	7	100	2 445	1 621	824
04/05	91	92	90	2	2	2	7	6	8	100	2 008	1 300	708
05/06	90	89	90	2	2	2	8	8	8	100	2 083	1 324	759
06/07	88	87	88	3	2	3	10	10	9	100	2 012	1 311	701

11. (forts.)

Universitet/Högskola Läsår	Svensk bakgrund			Född i Sv. med två utrikes födda föräldrar			Utrikes född			Totalt			
	Totalt	Kv.	Män	Totalt	Kv.	Män	Totalt	Kv.	Män	%	Antal	Kv.	Män
Mittuniversitetet													
97/98	93	94	92	2	2	2	5	4	6	100	3 012	1 581	1 431
98/99	93	94	93	2	2	2	5	4	6	100	2 625	1 411	1 214
99/00	94	95	94	1	1	2	4	4	5	100	2 540	1 393	1 147
00/01	93	92	94	2	2	2	5	6	4	100	2 530	1 503	1 027
01/02	93	94	92	2	2	2	5	5	5	100	2 277	1 372	905
02/03	93	94	92	2	2	2	5	4	6	100	2 315	1 497	818
03/04	93	94	92	2	1	2	5	4	6	100	2 460	1 471	989
04/05	92	93	90	2	2	3	6	5	7	100	2 377	1 514	863
05/06	91	91	91	2	3	2	7	6	7	100	2 197	1 352	845
06/07	89	89	90	3	3	4	8	8	7	100	1 997	1 329	668
Växjö universitet													
97/98	92	91	93	2	3	1	6	6	6	100	1 548	877	671
98/99	91	92	89	2	2	2	7	5	9	100	1 816	1 075	741
99/00	90	90	90	3	3	3	7	7	7	100	1 890	1 144	746
00/01	87	87	88	3	3	3	10	10	9	100	1 842	1 112	730
01/02	88	88	89	3	3	3	9	9	9	100	2 064	1 233	831
02/03	86	86	87	3	3	3	11	11	11	100	2 331	1 323	1 008
03/04	87	87	87	3	3	3	10	10	10	100	2 320	1 421	899
04/05	85	85	84	3	3	4	12	12	12	100	1 536	920	616
05/06	89	88	89	2	3	2	9	9	9	100	1 614	956	658
06/07	85	85	85	2	3	2	12	12	13	100	1 749	1 062	687
Örebro universitet													
97/98	91	90	91	2	3	2	7	7	7	100	2 003	1 266	737
98/99	89	90	89	3	3	4	8	7	8	100	1 975	1 239	736
99/00	89	90	89	3	2	3	8	8	7	100	2 402	1 519	883
00/01	88	88	88	3	4	3	8	8	9	100	2 234	1 417	817
01/02	89	91	87	4	3	4	7	6	9	100	2 479	1 590	889
02/03	88	88	86	3	3	4	9	8	10	100	2 629	1 692	937
03/04	86	86	86	4	5	4	9	9	10	100	2 660	1 660	1 000
04/05	85	86	83	4	3	5	11	11	12	100	2 607	1 680	927
05/06	86	87	85	4	4	4	10	9	11	100	2 139	1 326	813
06/07	83	85	81	5	4	6	12	11	13	100	2 106	1 328	778
Högskolor med vetenskapsområde													
Blekinge tekniska högskola													
97/98	91	92	91	2	2	3	6	6	6	100	862	378	484
98/99	91	92	90	4	2	5	6	6	5	100	879	370	509
99/00	92	91	93	2	2	2	5	7	5	100	1 007	453	554
00/01	89	87	90	3	3	3	8	10	7	100	942	389	553
01/02	89	89	89	2	1	3	9	10	8	100	836	390	446
02/03	88	84	91	3	4	2	9	12	7	100	760	371	389
03/04	84	82	85	4	4	4	12	14	10	100	756	364	392
04/05	84	82	85	4	4	4	12	14	11	100	927	418	509
05/06	85	86	84	4	4	4	11	11	12	100	923	441	482
06/07	86	87	85	3	2	5	10	11	10	100	821	440	381
Högskolan i Jönköping**													
97/98	91	91	91	3	2	3	6	7	6	100	1 187	689	498
98/99	92	93	90	3	2	4	5	5	7	100	1 086	619	467
99/00	92	92	92	3	3	2	5	5	5	100	1 284	702	582
00/01	90	90	89	3	3	4	7	7	7	100	1 343	739	604
01/02	88	88	88	4	3	4	8	9	8	100	1 756	982	774
02/03	87	86	87	3	3	4	10	11	9	100	2 131	1 308	823
03/04	86	87	86	4	5	4	10	9	11	100	1 935	1 202	733
04/05	87	86	88	4	4	3	10	10	9	100	1 631	1 014	617
05/06	84	84	85	4	3	4	12	13	11	100	1 655	1 012	643
06/07	83	82	84	4	4	4	13	14	11	100	1 917	1 177	740

11. (forts.)

Universitet/Högskola Läsår	Svensk Bakgrund			Född i Sv. med två utrikes födda föräldrar			Utrikes född			Totalt			
	Totalt	Kv.	Män	Totalt	Kv.	Män	Totalt	Kv.	Män	%	Antal	Kv.	Män
Högskolan i Kalmar													
97/98	94	95	92	2	1	2	5	4	5	100	1 238	644	594
98/99	93	94	91	2	1	3	5	5	6	100	1 276	705	571
99/00	94	95	93	2	1	3	4	3	5	100	1 518	904	614
00/01	92	92	92	3	3	3	5	5	4	100	1 554	882	672
01/02	92	92	91	2	1	3	6	6	6	100	1 905	1 185	720
02/03	91	91	92	2	3	2	7	7	7	100	1 980	1 138	842
03/04	90	90	91	3	2	3	7	7	6	100	1 727	1 007	720
04/05	91	91	92	3	2	3	6	7	5	100	1 635	949	686
05/06	89	89	89	3	3	2	8	8	8	100	1 617	963	654
06/07	89	89	89	3	3	3	8	8	8	100	1 652	946	706
Malmö högskola													
98/99	83	83	83	5	5	5	12	12	12	100	1 494	974	520
99/00	77	78	76	5	5	6	18	17	18	100	2 143	1 404	739
00/01	80	82	76	5	5	5	15	13	19	100	2 317	1 510	807
01/02	81	82	78	5	5	5	15	14	16	100	2 697	1 804	893
02/03	78	79	77	5	5	5	17	16	18	100	2 967	1 944	1 023
03/04	75	74	75	5	5	5	21	21	20	100	2 668	1 757	911
04/05	77	77	76	5	5	5	18	18	19	100	2 346	1 524	822
05/06	77	77	78	5	4	6	18	19	16	100	2 314	1 508	806
06/07	74	73	75	6	5	6	21	22	19	100	2 600	1 747	853
Mälardalens högskola													
97/98	84	85	83	5	5	5	11	10	12	100	2 392	1 294	1 098
98/99	83	83	83	6	6	6	11	11	11	100	2 424	1 349	1 075
99/00	83	84	82	5	5	6	11	11	12	100	2 680	1 589	1 091
00/01	81	81	82	6	7	6	12	12	12	100	2 347	1 378	969
01/02	82	83	79	6	6	7	12	11	14	100	2 235	1 426	809
02/03	80	80	79	7	7	9	13	13	12	100	2 310	1 409	901
03/04	80	79	80	6	6	5	15	15	15	100	2 481	1 613	868
04/05	79	79	78	7	7	7	14	14	15	100	2 435	1 514	921
05/06	77	78	74	7	6	8	16	15	17	100	2 088	1 296	792
06/07	74	75	70	8	6	10	19	18	19	100	2 040	1 309	731
Övriga högskolor													
Gymnastik- och idrottshögskolan													
97/98	81	82	81	4	7	-	15	11	19	100	81	45	36
98/99	98	98	98	-	-	-	100	91	51	40
99/00	91	94	84	..	-	..	7	6	9	100	85	53	32
00/01	92	91	95	4	4	100	156	97	59
01/02	89	87	92	9	11	7	100	114	54	60
02/03	90	91	90	4	-	8	6	100	103	54	49
03/04	89	94	84	3	-	6	8	6	10	100	101	52	49
04/05	81	82	81	6	13	8	17	100	86	38	48
05/06	90	93	88	7	100	60	27	33
06/07	97	97	98	-	-	-	100	77	37	40
Högskolan i Borås													
97/98	86	88	83	5	4	6	9	7	11	100	783	416	367
98/99	86	86	84	6	5	7	9	9	9	100	1 064	638	426
99/00	85	86	84	4	4	5	11	11	12	100	1 349	893	456
00/01	85	87	80	5	4	7	10	9	13	100	1 419	978	441
01/02	82	83	79	5	5	6	13	12	16	100	1 667	1 094	573
02/03	81	83	77	5	5	5	14	12	18	100	1 871	1 332	539
03/04	80	82	74	6	5	8	14	13	18	100	1 461	989	472
04/05	80	81	78	5	5	5	15	15	16	100	1 053	682	371
05/06	80	81	78	5	5	6	15	14	16	100	1 616	1 138	478
06/07	80	81	77	6	6	7	14	13	16	100	1 641	1 112	529

11. (forts.)

Universitet/Högskola Läsår	Svensk Bakgrund			Född i Sv. med två utrikes födda föräldrar			Utrikes född			Totalt			
	Totalt	Kv.	Män	Totalt	Kv.	Män	Totalt	Kv.	Män	%	Antal	Kv.	Män
Högskolan Dalarna													
97/98	93	93	94	3	3	3	4	4	3	100	886	435	451
98/99	93	92	94	2	2	2	5	6	4	100	1 265	663	602
99/00	91	91	92	3	3	2	6	6	6	100	1 548	916	632
00/01	90	90	91	3	3	3	7	7	6	100	1 543	918	625
01/02	90	92	88	3	3	4	6	5	8	100	1 653	987	666
02/03	90	90	89	3	2	4	7	8	7	100	1 691	1 038	653
03/04	87	87	86	3	3	2	10	10	12	100	1 158	689	469
04/05	90	91	88	2	2	2	8	7	10	100	1 368	839	529
05/06	88	87	88	3	3	3	9	9	9	100	1 649	1 003	646
06/07	88	88	89	2	1	2	10	11	9	100	1 568	946	622
Högskolan på Gotland													
97/98	100	100	100	-	-	-	-	-	-	100	9	6	3
98/99	95	95	94	-	-	-	5	100	96	65	31
99/00	93	92	94	2	3	-	5	5	6	100	159	105	54
00/01	93	91	96	2	3	-	5	6	4	100	270	158	112
01/02	93	94	91	3	2	4	5	4	6	100	507	296	211
02/03	91	91	91	3	3	4	6	6	5	100	453	237	216
03/04	89	88	89	3	3	3	9	9	7	100	597	342	255
04/05	89	90	87	3	2	5	8	8	8	100	690	386	304
05/06	89	90	87	4	4	5	7	6	8	100	637	362	275
06/07	87	85	89	5	6	4	8	9	7	100	550	304	246
Högskolan i Gävle													
97/98	92	93	90	2	2	3	6	5	8	100	1 248	707	541
98/99	89	91	88	3	3	4	7	7	8	100	1 597	958	639
99/00	90	91	89	3	2	4	7	7	8	100	1 900	1 190	710
00/01	90	90	89	2	2	3	8	8	8	100	1 702	1 038	664
01/02	88	89	87	2	3	2	9	9	11	100	1 686	1 092	594
02/03	89	90	87	3	2	4	8	8	9	100	1 796	1 089	707
03/04	88	88	87	4	4	4	8	8	9	100	1 776	1 072	704
04/05	86	88	82	3	3	4	11	10	13	100	1 765	1 120	645
05/06	88	88	87	3	2	4	10	9	10	100	1 985	1 234	751
06/07	85	87	83	4	3	5	11	10	12	100	2 002	1 278	724
Högskolan i Halmstad													
97/98	90	91	88	3	2	4	7	7	8	100	1 141	658	483
98/99	92	91	93	3	4	2	5	6	5	100	1 463	837	626
99/00	91	91	92	4	4	4	5	5	5	100	1 434	811	623
00/01	91	90	91	3	2	3	7	8	6	100	1 476	843	633
01/02	91	91	92	2	2	3	7	7	5	100	1 389	792	597
02/03	89	88	90	4	4	4	7	8	6	100	1 479	855	624
03/04	88	88	89	3	3	3	9	10	7	100	1 482	869	613
04/05	87	87	86	4	3	4	10	10	9	100	1 548	925	623
05/06	88	89	87	3	2	3	9	9	10	100	1 519	905	614
06/07	87	87	86	4	3	5	10	10	9	100	1 497	947	550
Högskolan Kristianstad													
97/98	93	93	93	2	2	2	4	4	5	100	1 224	758	466
98/99	91	92	90	2	2	3	6	6	7	100	1 457	935	522
99/00	89	90	88	3	3	4	8	8	8	100	1 702	1 128	574
00/01	90	90	90	3	3	2	8	8	8	100	1 444	1 004	440
01/02	89	89	89	3	3	4	7	7	8	100	1 487	1 037	450
02/03	87	89	82	3	2	5	11	9	13	100	1 428	971	457
03/04	87	88	85	3	2	3	10	9	11	100	1 478	1 036	442
04/05	87	89	84	4	2	6	9	9	9	100	1 428	996	432
05/06	85	86	83	3	3	4	12	12	13	100	1 224	846	378
06/07	84	85	80	4	3	7	12	11	13	100	1 188	844	344

11. (forts.)

Universitet/Högskola Läsår	Svensk Bakgrund			Född i Sv. med två utrikes födda föräldrar			Utrikes född			Totalt			
	Totalt	Kv.	Män	Totalt	Kv.	Män	Totalt	Kv.	Män	%	Antal	Kv.	Män
Högskolan i Skövde													
97/98	86	88	84	5	6	5	9	6	12	100	666	357	309
98/99	88	90	87	4	4	5	7	6	8	100	739	403	336
99/00	86	87	86	4	4	4	10	10	10	100	984	597	387
00/01	86	87	85	5	4	6	9	9	9	100	1 073	651	422
01/02	88	88	87	3	4	3	9	9	9	100	1 036	616	420
02/03	86	85	88	3	4	2	11	11	10	100	1 201	699	502
03/04	89	89	89	4	3	5	7	8	7	100	1 194	674	520
04/05	87	85	88	3	3	3	10	11	9	100	1 213	659	554
05/06	85	84	85	5	4	6	10	11	9	100	1 221	676	545
06/07	84	83	85	4	4	5	12	13	10	100	1 119	667	452
Högskolan Väst													
97/98	92	93	90	2	2	2	6	4	8	100	906	481	425
98/99	89	88	91	3	4	2	7	8	6	100	1 028	596	432
99/00	89	91	87	2	2	3	8	7	10	100	1 068	699	369
00/01	90	90	90	3	3	4	6	7	6	100	1 281	835	446
01/02	88	89	86	4	3	4	9	8	11	100	1 480	981	499
02/03	87	87	87	3	3	2	10	10	11	100	1 654	1 094	560
03/04	87	87	86	3	3	3	10	10	11	100	1 568	1 064	504
04/05	87	86	88	3	3	2	11	11	10	100	1 111	690	421
05/06	87	86	87	4	4	4	10	10	9	100	1 226	806	420
06/07	85	84	87	3	3	3	12	12	10	100	1 239	861	378
Lärarhögskolan i Stockholm													
97/98	89	90	88	4	4	2	7	6	9	100	999	792	207
98/99	88	88	90	4	4	2	8	8	7	100	679	544	135
99/00	87	87	85	4	4	6	9	9	9	100	791	640	151
00/01	85	84	87	5	5	4	10	11	9	100	1 348	1 086	262
01/02	84	85	80	4	4	4	12	11	16	100	1 837	1 490	347
02/03	79	79	76	5	5	4	16	16	20	100	2 004	1 618	386
03/04	75	75	77	4	4	4	21	21	19	100	1 857	1 468	389
04/05	79	79	78	6	6	7	15	15	15	100	1 703	1 324	379
05/06	79	79	80	5	5	4	16	16	16	100	1 839	1 400	439
06/07	75	74	78	7	7	8	18	19	14	100	1 622	1 223	399
Södertörns högskola													
97/98	78	78	79	8	8	7	14	14	14	100	995	660	335
98/99	76	77	75	6	7	5	18	17	20	100	1 607	1 039	568
99/00	76	75	77	10	10	10	14	15	13	100	1 905	1 241	664
00/01	76	76	75	10	10	11	14	14	13	100	1 760	1 179	581
01/02	75	74	78	9	9	9	15	16	13	100	1 632	1 034	598
02/03	73	71	75	10	11	8	17	18	17	100	2 014	1 270	744
03/04	71	70	73	12	13	10	17	17	18	100	2 077	1 403	674
04/05	69	70	68	14	14	13	17	16	19	100	2 079	1 348	731
05/06	67	69	65	13	13	14	20	19	21	100	1 851	1 144	707
06/07	61	62	60	17	16	18	22	22	22	100	1 707	1 123	584
Konstnärliga högskolor													
Danshögskolan													
97/98	85	-	-	-	15	100	27	24	3
98/99	71	76	50	-	27	22	50	100	45	37	8
99/00	78	78	-	-	17	17	-	100	23	23	-
00/01	71	-	26	100	35	32	3
01/02	74	-	-	-	26	21	60	100	34	29	5
02/03	91	92	83	-	-	-	9	100	32	26	6
03/04	77	78	71	-	19	100	43	36	7
04/05	71	76	50	-	26	20	50	100	58	46	12
05/06	82	85	73	..	-	..	14	100	44	33	11
06/07	76	74	100	-	20	21	-	100	45	42	3

11. (forts.)

Universitet/Högskola Läsår	Svensk Bakgrund			Född i Sv. med två utrikes födda föräldrar			Utrikes född			Totalt			
	Totalt	Kv.	Män	Totalt	Kv.	Män	Totalt	Kv.	Män	%	Antal	Kv.	Män
Dramatiska institutet													
97/98	85	87	81	4	12	10	16	100	84	52	32
98/99	88	89	87	3	10	8	12	100	157	80	77
99/00	85	88	82	4	5	3	11	7	15	100	187	100	87
00/01	88	88	88	10	11	10	100	116	56	60
01/02	88	91	84	2	10	8	13	100	145	77	68
02/03	83	83	83	3	3	4	14	14	13	100	173	98	75
03/04	86	85	86	4	10	9	11	100	159	86	73
04/05	63	70	55	7	30	26	35	100	43	23	20
05/06	77	69	84	2	5	-	21	26	16	100	162	81	81
06/07	69	81	46	-	-	-	31	19	54	100	39	26	13
Konstfack													
97/98	91	92	91	4	5	-	5	100	81	59	22
98/99	93	95	88	5	-	100	100	76	24
99/00	85	88	79	3	12	11	14	100	94	66	28
00/01	84	83	86	5	11	12	8	100	101	65	36
01/02	84	89	79	7	9	9	10	100	74	35	39
02/03	90	93	84	8	5	13	100	88	56	32
03/04	89	89	90	4	7	100	73	44	29
04/05	83	87	76	-	-	-	17	13	24	100	72	47	25
05/06	88	85	95	-	9	100	58	39	19
06/07	84	84	84	7	9	100	56	31	25
Kungl. Konsthögskolan													
97/98	64	80	50	27	100	22	10	12
98/99	77	81	71	..	-	..	20	19	21	100	30	16	14
99/00	72	63	85	14	14	100	29	16	13
00/01	80	100	64	..	-	..	15	-	27	100	20	9	11
01/02	76	50	94	-	21	100	29	12	17
02/03	82	82	82	-	-	-	18	100	22	11	11
03/04	93	100	80	-	-	-	..	-	..	100	14	9	5
04/05	89	100	80	..	-	-	..	100	18	8	10
05/06	82	89	75	-	-	-	18	100	17	9	8
06/07	93	86	100	-	-	-	-	100	14	7	7
Kungl. Musikhögskolan i Stockholm													
97/98	92	89	95	..	-	..	7	100	116	56	60
98/99	91	88	94	..	-	..	9	12	5	100	128	65	63
99/00	87	83	91	4	9	11	7	100	111	54	57
00/01	85	80	92	-	14	19	8	100	108	59	49
01/02	89	90	89	9	9	10	100	140	77	63
02/03	88	88	89	4	8	8	7	100	93	49	44
03/04	91	97	86	-	-	-	9	100	74	31	43
04/05	83	72	90	-	15	24	10	100	78	29	49
05/06	88	79	94	10	100	97	43	54
06/07	88	81	94	5	7	100	85	37	48
Operahögskolan i Stockholm													
97/98	75	-	100	-	-	-	-	100	4
98/99	-	-	-	..	-	..	100	3
99/00	80	-	-	-	-	100	5
00/01	-	-	-	-	..	-	..	100
01/02	-	-	-	-	-	-	100
02/03	-	-	-	-	-	-	-	100	-
03/04	-	-	-	-	-	-	100
04/05	80	-	-	-	..	-	..	100	5
05/06	-	-	-	-	-	-	-	100	-

11. (forts.)

Universitet/Högskola Läsår	Svensk Bakgrund			Född i Sv. med två utrikes födda föräldrar			Utrikes född			Totalt			
	Totalt	Kv.	Män	Totalt	Kv.	Män	Totalt	Kv.	Män	%	Antal	Kv.	Män
Teaterhögskolan i Stockholm													
97/98	71	71	73	14	14	100	28	17	11
98/99	96	92	100	-	-	-	-	100	24	13	11
99/00	81	100	71	..	-	..	14	-	21	100	21	7	14
00/01	92	100	83	-	-	-	..	-	..	100	12	6	6
01/02	86	86	86	-	9	100	35	21	14
02/03	83	88	76	..	-	..	15	12	19	100	46	25	21
03/04	67	67	67	22	100	18	12	6
04/05	91	95	86	9	-	-	-	100	35	21	14
05/06	62	50	73	-	-	-	38	50	27	100	21	10	11
06/07	68	70	67	24	100	25	10	15
Beckmans Designhögskola*													
02/03	93	96	87	-	5	-	13	100	83	53	30
03/04	100	100	100	-	-	-	-	-	-	100	21	15	6
04/05	83	69	100	-	13	23	-	100	23	13	10
05/06	85	78	91	..	-	-	100	20	9	11
06/07	88	88	88	-	-	-	100	16	8	8
Stockholms Musikpedagogiska Institut*													
97/98	93	100	90	-	-	-	..	-	..	100	15	5	10
98/99	100	100	100	-	-	-	-	-	-	100	17	3	14
99/00	100	-	-	-	-	-	-	100	8
00/01	80	-	-	100	10
01/02	78	80	75	-	-	-	100	9	5	4
02/03	67	56	75	-	-	-	33	44	25	100	21	9	12
03/04	83	83	83	-	-	-	17	100	24	18	6
04/05	83	84	80	10	100	29	19	10
05/06	80	70	100	-	-	100	15	10	5
06/07	84	77	100	-	-	-	16	23	-	100	19	13	6
Övr enskilda o landstingskom utbildningsanordnare													
Ericastiftelsen													
98/99	83	83	-	-	-	-	-	100	6	6	-
99/00	-	-	-	-	-	100	-
00/01	100	100	-	-	-	-	-	-	-	100	4	4	-
01/02	-	-	-	-	-	-	-	100	-
02/03	67	67	-	-	-	-	-	100	6	6	-
03/04	100	-	-	-	-	-	-	100	5
04/05	100	100	-	-	-	-	-	-	-	100	4	4	-
05/06	100	100	-	-	-	-	-	-	-	100	4	4	-
06/07	-	-	-	-	-	100	-
Ersta Sköndal högskola													
97/98	88	-	100	26	23	3
98/99	82	82	83	16	100	113	95	18
99/00	85	84	100	4	5	-	10	12	-	100	96	86	10
00/01	76	77	67	4	20	20	20	100	191	176	15
01/02	80	83	63	-	19	16	37	100	135	116	19
02/03	76	77	68	4	21	21	21	100	168	149	19
03/04	78	77	84	4	5	-	18	18	16	100	142	117	25
04/05	81	85	56	4	15	13	33	100	138	120	18
05/06	73	72	78	6	7	-	22	21	22	100	172	145	27
06/07	75	74	88	7	18	100	154	137	17

11. (forts.)

Universitet/Högskola Läsår	Svensk Bakgrund			Född i Sv. med två utrikes födda föräldrar			Utrikes född			Totalt			
	Totalt	Kv.	Män	Totalt	Kv.	Män	Totalt	Kv.	Män	%	Antal	Kv.	Män
Gammelkroppa skogsskola													
97/98	81	-	81	-	-	-	19	-	19	100	16	-	16
99/00	100	-	100	-	-	-	-	-	-	100	17	-	17
01/02	93	-	..	-	-	-	100	15
03/04	100	-	-	-	-	-	-	100	19
05/06	100	-	-	-	-	-	-	100	14
Johannelunds teologiska högskola													
97/98	86	71	93	-	-	-	14	100	22	7	15
98/99	75	75	75	..	-	..	19	100	16	4	12
99/00	89	100	85	..	-	-	..	100	18	5	13
00/01	100	100	100	-	-	-	-	-	-	100	19	10	9
01/02	94	92	94	-	-	-	100	31	13	18
02/03	96	100	94	-	-	-	..	-	..	100	28	11	17
03/04	89	91	88	-	-	-	100	19	11	8
04/05	100	100	100	-	-	-	-	-	-	100	48	19	29
05/06	96	100	90	-	-	-	..	-	..	100	27	17	10
06/07	100	100	100	-	-	-	-	-	-	100	24	11	13
Psykioterapeututbildningar													
01/02	21	27	-	-	-	-	79	73	100	100	14	11	3
02/03	80	-	-	-	..	-	..	100	10	6	4
03/04	83	-	-	-	..	-	..	100	6	3	3
04/05	80	-	-	-	-	100	5
05/06	86	75	100	-	-	-	-	100	7	4	3
06/07	67	-	-	-	100	6	3	3
Röda Korsets Högskola													
97/98	79	79	71	5	16	100	75	68	7
98/99	83	84	80	-	14	100	72	62	10
99/00	81	82	80	-	16	100	86	76	10
00/01	83	85	69	5	13	100	80	67	13
01/02	76	75	80	3	4	-	21	21	20	100	96	81	15
02/03	75	77	63	4	20	100	69	61	8
03/04	80	79	89	-	19	100	81	72	9
04/05	88	86	95	5	6	-	7	100	86	66	20
05/06	81	81	82	8	10	-	11	100	73	62	11
06/07	88	87	100	-	10	10	-	100	72	67	5
Sophiahemmet Högskola													
97/98	83	-	-	-	17	100	75
98/99	84	83	100	-	14	15	-	100	56	53	3
99/00	86	-	13	100	71	68	3
00/01	73	72	80	8	9	-	19	100	63	58	5
01/02	89	88	100	-	10	11	-	100	70	66	4
02/03	84	84	83	-	-	-	16	100	57	51	6
03/04	77	76	100	-	19	20	-	100	53	50	3
04/05	75	75	71	-	22	100	63	56	7
05/06	82	84	60	6	11	100	62	57	5
06/07	92	91	100	-	-	-	8	9	-	100	62	55	7

11. (forts.)

Universitet/Högskola Läsår	Svensk Bakgrund			Född i Sv. med två utrikes födda föräldrar			Utrikes född			Totalt			
	Totalt	Kv.	Män	Totalt	Kv.	Män	Totalt	Kv.	Män	%	Antal	Kv.	Män
Teologiska Högskolan, Stockholm													
97/98	88	88	88	-	10	100	50	24	26
98/99	84	88	80	..	-	..	10	100	31	16	15
99/00	86	83	90	-	11	100	44	23	21
00/01	81	86	72	-	15	100	47	29	18
01/02	85	86	83	-	9	100	33	21	12
02/03	89	96	78	..	-	..	9	100	45	27	18
03/04	78	76	83	-	18	19	17	100	55	37	18
04/05	85	85	85	5	9	-	10	100	60	34	26
05/06	86	82	95	-	12	100	57	38	19
06/07	86	83	91	-	12	100	51	29	22
Örebro Teologiska Högskola													
97/98	97	94	98	-	-	-	100	58	18	40
98/99	89	76	95	8	100	64	21	43
99/00	88	70	100	-	-	100	24	10	14
00/01	87	100	78	-	-	-	13	-	22	100	31	13	18
01/02	92	93	92	-	-	-	8	100	39	15	24
02/03	93	91	94	..	-	-	100	56	22	34
03/04	82	83	81	-	-	-	18	17	19	100	56	24	32
04/05	91	92	91	5	100	57	24	33
05/06	93	91	94	-	-	-	7	100	54	23	31
06/07	94	93	95	100	70	29	41

Läsåret 2001/02 ingår Center för Kognitiv Psykoterapi o Utb. i Göteborg, Göteborgs Psykoterapi Institut Psykoterapisällskapet i Stockholm AB, S:t Lukas, Stockholms akademi för psykoterapiutbildning och Svenska institutet för kognitiv psykoterapi i gruppen psykoterapeututbildningar

Läsåret 2002/03 ingår Linnéstadens Psykoterapi Institut, Psykoterapisällskapet i Stockholm AB, S:t Lukas, Stockholms akademi för psykoterapiutbildning, Svenska föreningen för Klinisk Hypnos och Svenska institutet för kognitiv psykoterapi i gruppen psykoterapeututbildningar

Läsåret 2003/04 ingår Göteborgs Psykoterapi Institut, Psykoterapisällskapet i Stockholm AB, S:t Lukas och Stockholms akademi för psykoterapiutbildning i gruppen psykoterapeututbildningar

Läsåret 2004/05 ingår Center för Kognitiv Psykoterapi o Utb. i Göteborg, Linnéstadens Psykoterapi Institut, Svenska institutet för kognitiv psykoterapi och Svenska psykoanalytiska institutet i gruppen psykoterapeututbildningar

Läsåret 2005/06 ingår Center för Kognitiv Psykoterapi o Utb. i Göteborg, Otterhällans Institut, Psykoterapisällskapet i Stockholm AB, Stockholms akademi för psykoterapiutbildning och Svenska institutet för kognitiv psykoterapi i gruppen psykoterapeututbildningar

Läsåret 2006/07 ingår Psykoterapisällskapet i Stockholm AB, Stockholms akademi för psykoterapiutbildning och Svenska psykoanalytiska institutet i gruppen psykoterapeututbildningar

* Enskild utbildningsanordnare

** Enskild utbildningsanordnare med rätt att bedriva viss forskarutbildning

12. Doktorandnybörjare under 65 år läsåren 1997/98-2006/07 efter svensk och utländsk bakgrund, universitet/högskola och kön. Procent

12. New postgraduate students under 65 years of age 1997/98–2006/07 by background university/higher education institution and sex. Per cent

Universitet/Högskola Läsår	Svensk bakgrund			Född i Sv. med två utrikes födda föräldrar			Utrikes född			Totalt			
	Totalt	Kv.	Män	Totalt	Kv.	Män	Totalt	Kv.	Män	%	Antal	Kv.	Män
Totalt													
97/98	84	84	84	3	3	3	13	13	13	100	3 311	1 526	1 785
98/99	86	85	87	3	3	3	11	11	10	100	2 547	1 129	1 418
99/00	87	85	89	3	3	3	10	12	9	100	2 579	1 213	1 366
00/01	87	88	86	3	2	3	10	10	10	100	2 541	1 224	1 317
01/02	86	86	86	3	3	3	11	11	11	100	2 959	1 515	1 444
02/03	87	87	87	3	2	3	11	11	11	100	3 302	1 652	1 650
03/04	87	86	87	3	3	3	10	11	10	100	2 830	1 413	1 417
04/05	87	87	86	3	3	3	10	10	10	100	2 415	1 314	1 101
05/06	85	87	83	3	2	4	12	11	13	100	2 165	1 112	1 053
06/07	84	84	85	2	2	3	13	14	12	100	2 106	1 105	1 001
Uppsala universitet													
97/98	88	87	89	2	3	2	10	10	9	100	390	188	202
98/99	86	88	85	4	4	4	10	8	11	100	287	113	174
99/00	89	87	90	3	3	2	9	10	8	100	325	143	182
00/01	86	86	86	3	3	3	11	11	11	100	344	165	179
01/02	89	89	89	2	2	2	9	9	8	100	326	161	165
02/03	86	85	87	3	3	3	11	12	10	100	424	202	222
03/04	86	84	88	3	4	2	11	12	9	100	341	178	163
04/05	89	88	90	3	9	9	9	100	280	153	127
05/06	86	87	85	2	12	12	13	100	237	119	118
06/07	85	85	85	14	14	14	100	213	111	102
Lunds universitet													
97/98	85	87	84	3	2	3	12	10	14	100	563	223	340
98/99	86	83	88	2	3	2	12	14	11	100	367	148	219
99/00	89	86	90	2	10	13	8	100	366	159	207
00/01	91	91	90	1	8	7	8	100	354	152	202
01/02	85	85	86	2	2	2	12	13	12	100	434	202	232
02/03	87	88	86	2	3	1	11	9	13	100	507	267	240
03/04	89	88	89	2	9	11	8	100	411	192	219
04/05	90	90	91	2	7	7	8	100	322	165	157
05/06	87	87	88	2	3	2	10	11	10	100	261	119	142
06/07	83	79	86	4	5	3	14	16	12	100	288	135	153
Göteborgs universitet													
97/98	87	90	85	1	11	9	14	100	407	231	176
98/99	88	88	88	11	11	11	100	271	134	137
99/00	86	85	87	3	2	5	11	13	8	100	307	177	130
00/01	85	86	84	2	2	2	13	12	14	100	316	181	135
01/02	85	86	85	4	11	9	14	100	355	218	137
02/03	87	87	88	2	11	11	11	100	363	233	130
03/04	83	83	84	3	3	3	14	14	13	100	302	182	120
04/05	86	87	84	2	13	13	13	100	292	180	112
05/06	83	85	79	3	15	13	17	100	271	157	114
06/07	84	86	81	2	14	13	16	100	240	147	93

12. (forts.)

Universitet/Högskola Läsår	Svensk bakgrund			Född i Sv. med två utrikes födda föräldrar			Utrikes född			Totalt			
	Totalt	Kv.	Män	Totalt	Kv.	Män	Totalt	Kv.	Män	%	Antal	Kv.	Män
Stockholms universitet													
97/98	82	82	82	4	2	5	14	16	13	100	328	177	151
98/99	85	85	85	4	12	13	10	100	195	104	91
99/00	87	83	91	4	5	3	9	12	6	100	247	137	110
00/01	84	85	82	4	2	6	12	13	12	100	257	132	125
01/02	84	83	85	4	5	3	12	12	12	100	255	155	100
02/03	80	84	74	5	3	9	15	13	17	100	258	147	111
03/04	86	88	85	4	3	6	10	10	9	100	231	112	119
04/05	85	88	82	6	3	10	9	9	9	100	244	152	92
05/06	83	85	80	3	14	13	15	100	183	96	87
06/07	78	78	78	4	3	6	18	19	16	100	188	105	83
Umeå universitet													
97/98	88	88	88	..	-	..	11	12	10	100	192	86	106
98/99	92	90	95	..	-	..	7	100	118	60	58
99/00	87	91	83	4	9	7	11	100	133	70	63
00/01	88	94	82	4	8	4	14	100	142	77	65
01/02	93	93	93	3	5	4	6	100	198	126	72
02/03	89	93	85	2	-	3	10	7	12	100	198	97	101
03/04	92	93	90	2	7	7	7	100	190	107	83
04/05	90	90	90	8	8	8	100	157	84	73
05/06	88	92	83	..	-	..	11	8	15	100	138	78	60
06/07	88	86	90	3	9	11	6	100	121	73	48
Linköpings universitet													
97/98	91	88	93	8	11	6	100	177	66	111
98/99	91	88	93	3	6	8	5	100	197	76	121
99/00	88	86	90	2	9	11	8	100	206	92	114
00/01	90	92	88	2	-	3	8	8	9	100	169	77	92
01/02	87	88	86	3	10	11	9	100	218	116	102
02/03	85	82	88	1	-	2	13	18	10	100	241	101	140
03/04	91	90	93	3	3	3	6	8	4	100	236	116	120
04/05	87	89	86	2	11	9	13	100	175	70	105
05/06	88	91	85	2	-	4	10	9	11	100	172	93	79
06/07	90	88	91	..	-	..	9	12	7	100	137	68	69
Karolinska institutet													
97/98	75	75	75	3	3	2	22	21	23	100	540	321	219
98/99	82	81	83	5	5	4	14	14	12	100	400	263	137
99/00	78	77	79	4	19	18	20	100	284	194	90
00/01	83	81	85	4	4	3	14	15	12	100	269	183	86
01/02	79	81	74	4	4	4	18	15	22	100	312	207	105
02/03	79	80	77	4	2	6	17	18	17	100	288	180	108
03/04	80	77	84	6	7	5	14	16	11	100	332	209	123
04/05	82	84	77	5	4	5	14	12	18	100	330	225	105
05/06	78	81	74	5	3	6	17	16	20	100	244	148	96
06/07	80	77	85	3	3	4	17	20	11	100	293	201	92

12. (forts.)

Universitet/Högskola Läsår	Svensk bakgrund			Född i Sv. med två utrikes födda föräldrar			Utrikes född			Totalt			
	Totalt	Kv.	Män	Totalt	Kv.	Män	Totalt	Kv.	Män	%	Antal	Kv.	Män
Kungl. Tekniska högskolan													
97/98	78	80	77	5	4	5	17	16	18	100	284	82	202
98/99	85	95	81	3	12	100	227	61	166
99/00	88	83	90	3	9	13	8	100	212	52	160
00/01	83	91	80	4	13	6	16	100	186	47	139
01/02	81	77	83	5	4	6	14	18	12	100	215	71	144
02/03	88	90	87	2	10	9	11	100	243	78	165
03/04	82	85	81	2	16	13	17	100	233	67	166
04/05	83	80	84	3	5	3	14	15	14	100	178	60	118
05/06	82	87	80	3	-	5	14	13	15	100	148	53	95
06/07	84	88	83	4	13	10	13	100	167	41	126
Chalmers tekniska högskola*													
97/98	91	92	91	3	6	100	155	39	116
98/99	86	79	89	4	9	2	10	13	9	100	220	56	164
99/00	89	93	88	4	7	100	169	41	128
00/01	87	84	88	4	-	5	9	16	6	100	151	38	113
01/02	88	79	92	3	9	19	4	100	160	47	113
02/03	92	95	91	3	5	100	187	57	130
03/04	90	91	89	..	-	..	9	9	9	100	137	45	92
04/05	87	81	90	4	-	6	9	19	4	100	121	43	78
05/06	90	94	89	4	6	100	145	47	98
06/07	91	92	90	..	-	..	9	8	9	100	117	36	81
Luleå tekniska universitet													
97/98	90	84	93	-	-	-	10	16	7	100	80	25	55
98/99	85	100	79	..	-	..	13	-	17	100	71	18	53
99/00	94	96	93	..	-	..	5	100	84	28	56
00/01	95	93	96	-	-	-	5	100	76	29	47
01/02	91	92	90	3	6	6	7	100	111	50	61
02/03	94	89	96	-	5	100	111	37	74
03/04	89	83	92	-	9	10	8	100	80	30	50
04/05	92	93	91	..	-	..	6	100	62	29	33
05/06	89	95	85	-	-	-	11	100	46	19	27
06/07	96	100	93	-	-	-	4	-	7	100	67	22	45
Handelshögskolan i Stockholm*													
97/98	89	73	94	..	-	..	9	100	45	11	34
98/99	92	77	100	-	-	-	8	23	-	100	37	13	24
99/00	86	89	85	..	-	..	10	100	29	9	20
00/01	88	71	94	-	100	24	7	17
01/02	88	78	94	-	100	26	9	17
02/03	90	82	94	-	100	29	11	18
03/04	92	100	90	-	-	-	..	-	..	100	24	4	20
04/05	93	100	86	..	-	..	-	-	-	100	14	7	7
05/06	100	100	100	-	-	-	-	-	-	100	16	6	10
06/07	100	-	-	-	-	-	-	100	4

12. (forts.)

Universitet/Högskola Läsår	Svensk bakgrund			Född i Sv. med två utrikes födda föräldrar			Utrikes född			Totalt			
	Totalt	Kv.	Män	Totalt	Kv.	Män	Totalt	Kv.	Män	%	Antal	Kv.	Män
Sveriges lantbruksuniversitet													
97/98	85	90	80	4	11	5	17	100	146	77	69
98/99	87	84	90	-	12	14	10	100	85	44	41
99/00	87	84	91	-	-	-	13	16	9	100	91	58	33
00/01	94	94	95	..	-	..	5	100	86	48	38
01/02	91	89	93	..	-	..	8	100	128	71	57
02/03	93	94	91	2	5	4	7	100	136	81	55
03/04	92	94	88	..	-	..	7	100	75	49	26
04/05	91	95	87	-	-	-	9	100	69	38	31
05/06	82	88	67	..	-	..	15	12	22	100	61	43	18
06/07	87	92	76	-	-	-	13	8	24	100	76	51	25
Karlstads universitet													
98/99	91	89	95	-	7	100	46	27	19
99/00	92	100	86	-	-	-	..	-	..	100	24	10	14
00/01	96	92	100	-	-	-	-	100	23	12	11
01/02	91	91	91	-	7	100	56	23	33
02/03	85	80	90	-	-	-	15	100	41	20	21
03/04	100	100	100	-	-	-	-	-	-	100	36	22	14
04/05	74	74	75	19	100	27	19	8
05/06	86	84	88	..	-	..	11	100	35	19	16
06/07	90	100	85	-	-	-	..	-	..	100	21	8	13
Mittuniversitetet													
01/02	95	100	93	..	-	..	-	-	-	100	22	8	14
02/03	90	100	85	-	-	-	..	-	..	100	21	8	13
03/04	100	100	100	-	-	-	-	-	-	100	15	7	8
04/05	90	90	91	..	-	-	100	21	10	11
05/06	88	90	85	-	..	-	..	100	34	21	13
06/07	88	92	75	..	-	-	100	17	13	4
Växjö universitet													
98/99	..	-	..	-	-	-	-	100
99/00	91	94	88	-	-	-	9	100	43	17	26
00/01	89	87	91	8	-	..	100	38	15	23
01/02	85	75	93	-	100	27	12	15
02/03	88	90	84	4	8	6	12	100	76	51	25
03/04	84	79	100	-	-	-	16	21	-	100	19	14	5
04/05	96	94	100	-	-	-	-	100	25	16	9
05/06	90	89	92	-	100	31	18	13
06/07	85	85	86	-	-	-	15	100	27	13	14
Örebro universitet													
98/99	93	100	88	..	-	..	-	-	-	100	14	6	8
99/00	100	100	100	-	-	-	-	-	-	100	25	13	12
00/01	88	92	83	..	-	..	10	8	13	100	60	37	23
01/02	85	95	71	..	-	..	12	100	33	19	14
02/03	93	95	91	5	-	9	-	100	80	37	43
03/04	92	93	91	..	-	..	7	7	6	100	89	42	47
04/05	88	90	86	-	8	100	51	30	21
05/06	83	81	86	-	-	-	17	19	14	100	60	31	29
06/07	82	82	81	..	-	..	17	18	15	100	66	39	27

12. (forts.)

Universitet/Högskola Läsår	Svensk bakgrund			Född i Sv. med två utrikes födda föräldrar			Utrikes född			Totalt			
	Totalt	Kv.	Män	Totalt	Kv.	Män	Totalt	Kv.	Män	%	Antal	Kv.	Män
Blekinge tekniska högskola													
98/99	-	-	-	-	-	-	100	..	-	..
99/00	89	-	..	-	-	-	100	9	-	9
00/01	85	80	88	-	-	-	100	13	5	8
01/02	67	-	-	..	100	9
02/03	89	88	89	..	-	100	27	8	19
03/04	71	100	56	-	-	-	29	-	44	100	14	5	9
04/05	100	100	100	-	-	-	-	-	-	100	8	3	5
05/06	86	80	89	-	-	-	100	14	5	9
06/07	67	-	-	-	100	6	3	3
Högskolan i Jönköping**													
97/98	100	-	-	-	-	-	-	100	6
98/99	100	-	-	-	-	-	-	100	7
99/00	100	100	100	-	-	-	-	-	-	100	9	5	4
00/01	100	-	-	-	-	-	-	100	4
01/02	80	80	80	-	-	-	100	10	5	5
02/03	92	-	-	-	-	100	12
03/04	100	-	-	-	-	-	-	100	4
04/05	67	67	-	-	-	100	6	6	-
05/06	88	89	86	-	-	-	12	100	25	18	7
06/07	94	93	100	-	-	-	-	100	18	15	3
Högskolan i Kalmar													
99/00	80	80	80	..	-	-	100	10	5	5
00/01	100	100	100	-	-	-	-	-	-	100	13	10	3
01/02	91	-	-	-	..	-	..	100	11
02/03	100	100	100	-	-	-	-	-	-	100	10	5	5
03/04	89	92	83	-	..	-	..	100	19	13	6
04/05	93	91	100	-	-	-	-	100	14	11	3
05/06	87	100	78	-	-	-	..	-	..	100	15	6	9
06/07	93	91	100	-	-	-	-	100	14	11	3
Malmö högskola													
98/99	100	100	-	-	-	-	-	-	-	100	4	4	-
99/00	88	100	80	..	-	..	-	-	-	100	8	3	5
00/01	90	100	75	-	-	-	..	-	..	100	10	6	4
01/02	100	100	100	-	-	-	-	-	-	100	7	4	3
02/03	94	100	88	-	-	-	..	-	..	100	17	9	8
03/04	88	82	100	-	-	-	-	100	17	11	6
04/05	100	100	-	-	-	-	-	-	-	100	6	6	-
05/06	80	-	-	100	15
06/07	78	-	-	100	9
Mälardalens högskola													
00/01	88	100	80	-	-	-	..	-	..	100	8	3	5
01/02	91	100	90	-	-	-	9	-	10	100	47	8	39
02/03	86	71	95	-	-	-	14	100	35	14	21
03/04	76	67	79	12	12	100	25	6	19
04/05	85	71	100	-	-	-	-	100	13	7	6
05/06	93	-	..	-	-	-	100	14
06/07	72	-	-	-	28	100	18	4	14

* Enskild utbildningsanordnare

** Enskild utbildningsanordnare med rätt att bedriva viss forskarutbildning

Fakta om statistiken

Detta omfattar statistiken

Statistiken om högskolestuderande med utländsk bakgrund omfattar det totala antalet studenter i grund- och forskarutbildning under 65 år samt högskoleny-börjare och doktorandnybörjare. I gruppen samtliga studenter/doktorander och därav nybörjare ingår förutom studerande med svensk och utländsk bakgrund även inresande studenter/utländska doktorander och studenter med okänd bakgrund. De inresande studenterna och de utländska doktoranderna har kommit till Sverige i syfte att studera och bör därmed inte jämföras med de permanent boende i Sverige. De inresande studenterna och de utländska doktoranderna samt även studenterna med okänd bakgrund exkluderas därför från det totala antalet nybörjare när svensk och utländsk bakgrund jämförs.

Studerande i grundutbildning är de som är förstagsregistrerade på en kurs och de som är fortsättningsregistrerade på kurs som löper över flera terminer. Studenter som avbryter studierna inom tre veckor betraktas inte som registrerade. Högskoleny-börjare är den som för första gången är registrerad i grundläggande högskoleutbildning. Med studerande i forskarutbildning avses de som har en aktivitetsgrad på minst 1 procent. Doktorandnybörjare blir man den termin man för första gången rapporteras med en aktivitetsgrad om 1 procent eller mer.

Undersökningsperioden är läsåren 1997/98 till 2006/07, med fokus på det senaste läsåret.

Populationen jämförs i flera tabeller med befolkningen i riket totalt, vilket omfattar personer som är folkbokförda i Sverige.

Invandring till Sverige

Vilket ursprung studenter med utländsk bakgrund har måste ses mot hur invandringen till Sverige har sett ut under de senaste decennierna. Under andra världskriget förvandlade flyktingar från Tyskland, Norden och Baltikum utvandrarnlandet Sverige till ett invandrarland. På 1950- och 1960-talet dominerade arbetskraftsinvandringen i Sverige. Drygt hälften av alla invandrare kom från Norden, framför allt från Finland, men många kom också från Sydeuropa och Turkiet.

År 1967 fick Sverige nya invandringsregler som gjorde det svårare för utomnordiska invandrare att bosätta sig i Sverige av arbetsmarknadspolitiska skäl. Resultatet blev att den utomnordiska arbetskraftsinvandringen minskade medan den nordiska invandringen, i synnerhet den finska, ökade dramatiskt. Mellan åren 1968 och 1975 utgjorde invandringen från Finland 43 procent av den totala invandringen. Den näst största invandringsgruppen under denna period kom från Jugoslavien, vars invandring utgjorde 11 procent av den totala invandringen.

Efter det att arbetskraftsinvandringen från de utomnordiska länderna i stort sett upphörde från mitten av 1970-talet har invandringen i stor utsträckning utgjorts av flykting- och anhöriginvandring från utomeuropeiska länder. I mitten av 1980-talet ökade invandringen från konfliktdrabbade länder som Iran, Irak, Libanon, Syrien, Turkiet och Eritrea.

Under många år dominerade invandrare från utomeuropeiska länder, men under 1990-talet har invandrare från europeiska länder ökat. Stora grupper kom från Bosnien-Hercegovina och Jugoslavien. Andra länder med stora invandringsgrupper till Sverige under detta årtionde var Iran, Irak och Somalia.

Invandringen från f.d. Jugoslavien, Irak och Somalia fortsatte att öka under början av 2000-talet. Även antalet från f.d. Sovjetunionen har ökat liksom antalet invandrare från ett flertal afrikanska länder.

Personer med utländsk bakgrund är alltså en mycket heterogen grupp. Deras nuvarande situation i Sverige beror på en mängd faktorer som exempelvis invandringsålder, ålder vid invandring och vistelsetid i Sverige.

Bolognaprocessen

Den första juli 2007 infördes en ny utbildnings- och examensstruktur som ett led i Sveriges arbete med att anpassa den högre utbildningen till den s.k. Bolognaprocessen. Processen började 1999 när den s.k. Bolognadeklarationen undertecknades. I deklarationen fastställs ett antal mål för att till år 2010 skapa ett gemensamt europeiskt område för högre utbildning, The European Higher Education Area.

Deklarationens tre övergripande mål är

- att främja rörlighet
- att främja anställningsbarhet
- att främja Europas konkurrenskraft och attraktionskraft som utbildningskontinent

De övergripande målen är nedbrutna i ett antal konkreta mål, bl.a.

- ett system med tydliga och jämförbara examina
- tre utbildningsnivåer som bygger på och förutsätter varandra
- ett gemensamt poängsystem
- främjande av rörlighet bland studenter och personal
- europeiskt samarbete inom kvalitetssäkring

Tre nivåer

Den nya strukturen gäller utbildning som ges vid universitet och högskolor fr.o.m. den 1 juli 2007. All högre utbildning har delats in i tre nivåer; grundnivå, avancerad nivå och forskarnivå, där de två första nivåerna motsvarar vad som tidigare benämndes grundläggande utbildning. Alla kurser och examina hänförs till en viss nivå.

Nytt poängsystem

Ett nytt poängsystem har införts där ett studieår som omfattar heltidsstudier motsvarar 60 högskolepoäng (tidigare 40 poäng).

Ny examensordning

En ny examensordning med nya examensmål har trätt i kraft. Jämfört med tidigare examensordning har några nya examina tillkommit och ett antal har tagits bort. En generell examen benämnd masterexamen har införts. För en masterexamen krävs totalt fem års heltidsstudier, tre år på grundnivå och två år på avancerad nivå. En ny yrkesexamen benämnd civilekonomexamen har också införts. Några utbildningar har förlängts jämfört med tidigare, t.ex. civilingenjör- och arkitektstudierna.

Definitioner och förklaringar

Med *utländsk bakgrund* avses personer som själva är utrikes födda, samt personer som är födda i Sverige med två utrikes födda föräldrar.

Med *svensk bakgrund* avses personer som är födda i Sverige med minst en svenskfödd förälder.

Som separata grupper redovisas *utbytesstudenter*, *free mover-studenter* och *utländska doktorander* samt personer med *okänt födelseland* dvs. okänd bakgrund.

Gruppen utbytesstudenter innefattar inresande utbytesstudenter som deltar i ett utbytesprogram, dvs. utländska studenter som kommer till Sverige för att studera.

Med free mover-student avses personer som själva anordnat sina studier i landet. Gruppen innefattar personer som angivit studier som grund för bosättning hos Migrationsverket och där beslutet om uppehållstillstånd är fattat mindre än två år innan studierna påbörjades, personer som invandrat mindre än sex månader innan studiestarten och övriga med ofullständiga personnummer i högskolornas studiedokumentationssystem.

Med utländska doktorander avses personer som har angivit studier som grund för bosättning hos Migrationsverket och där beslutet om uppehållstillstånd är fattat mindre än två år innan studierna påbörjades samt utrikes födda doktorander som invandrat mindre än två år innan doktorandstudierna påbörjades.

Under ett och samma läsår kan en student ha olika bakgrund. Anledningen är att en person kan vara utbytesstudent den ena terminen och sedan komma som free mover-student den andra och tvärtom. Totalt redovisas studenten endast en gång per läsår vilket leder till att de enskilda grupperna i vissa fall inte går att summera till en korrekt totalsumma.

Svensk och utländsk bakgrund innefattar både personens egna födelse-land samt föräldrarnas födelse-land. Detta innebär att en koppling mellan barn och förälder måste upprättas. Då det inte varit möjligt att göra detta i alla fall har en rad undergrupper uppstått. För personer födda i Sverige finns därför även följande kombinationer vad gäller föräldrarnas födelse-land; (A) båda föräldrarnas födelse-land okänt, (B) en förälder svenskfödd och en förälder med okänt födelse-land, samt (C) en utrikes född förälder och en förälder med okänt födelse-land.

Grupperna har följande storleksordning fördelat på studerande i grundutbildning respektive studerande i forskarutbildning läsåret 2006/07

	Studerande i grundutbildning		Studerande i forskarutbildning	
	Antal	Procent	Antal	Procent
A	58	0,0	5	0,0
B	1835	0,5	129	0,6
C	305	0,1	11	0,1

I enlighet med annan redovisning på SCB har vi valt att betrakta föräldrar med okänt födelse-land som svenskfödda. Grupperna A, B och C har därför lagts till gruppen med svensk bakgrund.

Land: Med land avses i de flesta fall personens egna födelse-land. För personer som invandrat till Sverige registreras uppgifter om födelse-land. Ofta anges det land man utvandrat ifrån som födelse-land om man är född där, även om landet som sådant inte existerade vid tidpunkten då personen föddes (t.ex. Bosnien-Hercegovina). Vid redovisning av personer med utländsk bakgrund redovisas personer födda i Sverige med två utrikes födda föräldrar efter föräldrarnas födelse-land. Om föräldrarna är födda i olika länder redovisas personen under båda länderna. Vid summering av världsdelnivå nettoräknas personerna och förekommer således endast en gång. Om föräldrarna kommer från olika världsdelar räknas personen endast en gång på raden för samtliga studenter.

Påbörjade högskolestudier vid en viss ålder: Vid beräkning av hur stor andel av befolkningen som påbörjat högskolestudier vid en viss ålder har sambearbetningar gjorts mellan befolkningsuppgifter – folkbokförda 25-åringar respektive 30-åringar i Sverige – och uppgifter om påbörjad högskoleutbildning t.o.m. höstterminen det år man fyller 25 respektive 30 år. I detta SM avser måttet personer som var folkbokförda i Sverige vid 18 års ålder.

Påbörjade högskolestudier vid en viss ålder efter geografiskt område: Redovisningen görs efter personens eller föräldrarnas födelseland. Måttet avser studenter med utländsk bakgrund som var bosatta i Sverige vid 18 års ålder. I gruppen med utländsk bakgrund ingår personer som själva är utrikes födda samt personer födda i Sverige med två utrikes födda föräldrar. Studenter som själva är utrikes födda redovisas under det egna födelselandet. Gruppen född i Sverige med två utrikes födda föräldrar redovisas under föräldrarnas födelseland.

Måttet beräknas som den procentuella andelen av 25-åringar respektive 30-åringar i högskoleutbildning med exempelvis fransk bakgrund av det totala antalet folkbokförda i Sverige i motsvarande ålder med fransk bakgrund.

Tabellkommentarer: Värdet noll har i tabellerna ersatts med (-). Små värden skall tolkas med försiktighet. Enskilda celler med värden som understiger 3, i vissa tabeller 5, har ersatts med tecknet (.). Detta gäller även i fall där uppgifter inte finns tillgängliga. I fall där uppgift inte kan förekomma används tecknet (.

Så görs statistiken

Uppgifter om studerande i grund- och forskarutbildning är hämtade ur universitets- och högskoleregistret. Detta register är totalräknat och omfattar samtliga registrerade studenter i landet. Registret är "levande", dvs. det uppdateras kontinuerligt av SCB efter rapportering från universitet och högskolor. Från universitets- och högskoleregistret hämtas uppgifter om kön, ålder, studieinriktning, studieort, högskola och nivå.

Då det förekommer att en student studerar vid mer än en högskola och kan ha mer än en studieinriktning, nettoräknas tabellerna. En studerande som t.ex. läser inom flera områden är redovisad på varje område men vid summering av yrkesexamen/generell examen endast en gång. Det är därför inte möjligt att summera de separata delsummorna i tabellerna till en korrekt totalsumma. Detta innebär också att man vid beräkning av procent inte kan summera upp andelarna till 100 procent.

Det har skett organisatoriska förändringar av högskolorna mellan läsåren 1997/98 och 2006/07. Vissa högskolor har slagits samman och några högskolor har fått status som universitet. Vid redovisning på högskolenivå kommer högskolorna redovisas under den kategori de befinner sig idag.

I SCB:s flergenerationsregister finns uppgift om personens födelseland och föräldrarnas födelseland. Registret är en del i registersystemet för Registret över totalbefolkningen (RTB) där uppgifterna kommer från Skatteverkets folkbokföringsregister. Flergenerationsregistret innehåller kopplingar mellan barn och föräldrar (biologiska och adoptivföräldrar). Registret omfattar personer som har varit folkbokförda i Sverige någon gång sedan 1961 och som är födda 1932 eller senare.

Uppgifter om befolkningen i riket totalt är hämtade från registret över totalbefolkningen. I detta register finns alla personer som är folkbokförda i landet. Folkbokföring ska ske av dem som avser att vistas minst 12 månader i Sverige.

Statistikens tillförlitlighet

Universitets- och högskoleregistret grundas på totalundersökningar. Det finns anledning att anta att de uppgifter som redovisas håller hög kvalitet. De kommer till stor del ursprungligen från universitetens/högskolornas studieadministrativa register, som även ligger till grund för årsredovisningar och i förlängningen påverkar universitetens/högskolornas anslag.

Uppgift om personens och föräldrarnas födelseland hämtas från flergenerationsregistret. Registrering i registret är en förutsättning för att få fram uppgift om personens bakgrund. Bland studerandepopulationen visar en granskning att antalet som saknar ett fullständigt personnummer och därmed inte finns med i flergenerationsregistret eller i registret över totalbefolkningen är få. Av alla registrerade studenter i grund- och forskarutbildning läsåret 2006/07 saknade cirka 5 procent ett fullständigt personnummer.

En stor del av de personer som finns i högskoleregistret, men inte återfinns i flergenerationsregistret eller i registret över totalbefolkningen, är studerande från andra länder. Många är utbytesstudenter och free mover-studenter, som läser högst två terminer i Sverige, vilket innebär att de inte behöver folkbokföra sig.

För personer födda i Sverige krävs även en koppling till föräldrarna för att kunna knyta till land. För registrerade i grund- och forskarutbildning läsåret 2006/07 saknades uppgift om moderns födelseland för cirka 0,1 procent av personer födda i Sverige. Uppgift om faderns födelseland saknades för cirka 0,7 procent av personer födda i Sverige.

Som redogjorts för ovan kan man för personer födda i Sverige dela in materialet i en rad undergrupper, beroende på att föräldrarnas födelseland inte är känt. Grupp A, båda föräldrarnas födelseland okänt, samt grupp C, en utrikes född förälder och en förälder med okänt födelseland, är mycket små. Valet att definiera okänt födelseland som svenskfödd kan därför inte sägas ha någon större inverkan på fördelningen mellan studenter med svensk och utländsk bakgrund i hela studentpopulationen.

Grupp B, född i Sverige med en svenskfödd förälder och en förälder med okänt födelseland, är något större än de övriga. Den utgör 0,5 procent av studenterna i grundutbildningen och 0,6 procent av studenterna i forskarutbildningen. Oavsett om föräldern med okänt födelseland är svenskfödd eller utrikes född redovisas den i gruppen med svensk bakgrund. Denna grupp har knappt någon inverkan på fördelningen mellan studenter med svensk och utländsk bakgrund.

Det föreligger en viss övertäckning av utrikes födda i befolkningen i riket. Övertäckningen beror på att personer som inte längre är bosatta i Sverige inte rapporterat utflyttning till folkbokföringen. Detta får till följd att det kan finnas en viss underskattning av representationen i högskolan bland utrikes födda. Under senare tid har flera försök gjorts för att skatta övertäckningen, bland annat genom att jämföra dödsrisker för personer med svensk respektive utländsk bakgrund samt genom analys av bortfall och postreturer i olika undersökning. För mer information om Övertäckningen i registret över totalbefolkning se publikationen *Tabeller över Sveriges befolkning 2006*.

I gruppen utrikes födda kan det även förekomma personer med två svenskfödda föräldrar. I registret över totalbefolkningen redovisas sedan 1947 barn, som föds utomlands av svenskfödda föräldrar, som svenskfödda om föräldrarna fortfarande är folkbokförda i Sverige.

Till utrikes födda räknas inte adoptivbarn. För personer som är adopterade har adoptivföräldern prioriterats före den biologiska föräldern.

Bra att veta

Uppgifter om studerande med utländsk bakgrund har tidigare publicerats i Statistiska meddelanden serie UF 19 - Högskolestuderande med utländsk bakgrund. Höstterminerna 1998 och 1999, Utländsk bakgrund för studerande i grundutbildning 2001/02 och forskarutbildning 2000/01, Utländsk bakgrund för studerande i grundutbildning 2003/04 och forskarutbildning 2002/03 samt Utländsk bakgrund för studerande i grundutbildning och forskarutbildning 2004/05. Utländsk bakgrund för studerande i grundutbildning och forskarutbildning 2004/05 innehåller en ny definition av free mover vilket påverkar grupperna utrikes födda och okänd bakgrund. Detta medför att det inte går att jämföra det årets SM med tidigare SM. Årets SM innehåller en delvis förändrad definition av free mover. Free movers som har blivit svenska medborgare räknas från och med terminen för medborgarskapsbyte som utrikes född. I övrigt är definitionen densamma.

I Högskoleverkets Årsrapport redovisas nyckeltal för utländsk bakgrund per lärosäte.

Annan statistik

Mer information om statistiken och dess kvalitet ges i en särskild Beskrivning av statistiken på SCB:s webbplats, www.scb.se.

In English

Summary

More students with foreign background in higher education

During the 2006/07 academic year, 17 percent of new entrants (not including incoming exchange students) had foreign background. This is an increase of 6 percentage points compared to the 1997/98 academic year. The number of new entrants with foreign background (persons born in Sweden with two foreign born parents and persons who were born abroad) amounted to 10 800. Compared to the previous academic year, the number of new entrants with foreign background increased by 6 percent. Among new entrants with foreign background, the group who was born in Sweden with two foreign born parents increased by 10 percent, while the group of foreign born persons increased by 5 percent. The number of new entrants with a Swedish background has dropped by 5 per cent compared to the previous year.

When looking at the distribution between women and men, there were no major differences between new entrants with Swedish and those with foreign background. The percentage of women was greater than that of men in all groups.

Considerable differences concerning transition to higher studies

At the age of 25, 45 percent of those born in 1981 had begun higher education. The percentage of those with Swedish background was significantly higher than the percentage of those with foreign background. Of those 25 year olds with Swedish background, 46 percent had begun higher education. The corresponding figure for the group with foreign background was 35 percent. Certain differences occurred concerning the group with foreign background. Of the group of foreign born students, 34 percent had begun higher education at age 25, while the corresponding figure for those in the group born in Sweden with two foreign born parents was 37 percent.

Even those in the group born 1976 who turned 30 in 2006 had a considerably higher percentage of students with Swedish background who had begun higher education. Of those 30 year olds with Swedish background, 48 percent had begun higher education. The proportion of those with foreign background was 34 percent.

Many with Iranian background began higher education

Among foreign born people with Iranian background, 55 percent had begun higher education at age 25. This was a higher proportion than among students with Swedish backgrounds. Students from Poland and Bosnia-Herzegovina had the next highest proportions, or 49 and 41 percent respectively.

Two countries with a relatively large group of 25 year olds registered in Sweden, but with a low proportion of those who began higher education, were Yugoslavia and Iraq. Somalian 25 year olds who had begun higher education comprised the lowest proportion, or 14 percent.

High percentage of new entrants in natural science area

Natural science was the area with the highest percentage of new entrants with foreign background working towards a professional degree. Over half of the new entrants within this area had foreign background (44 percent were foreign-born and 7 percent were born in Sweden with two foreign-born parents). The area for healthcare and nursing had the next highest percentage, with 18 percent of new entrants (14 percent were foreign-born and 4 percent were born in Sweden with two foreign-born parents). The lowest proportion was within the areas of agriculture and forestry where only 1 percent of new entrants had foreign backgrounds.

Significant differences among institutions of higher education

The percentage of new entrants with foreign background varies considerably from institution to institution. Södertörns högskola had the highest proportion of new entrants with foreign background (39 percent). The institutions that followed were Karolinska Institutet (33 percent), the Royal Institute of Technology (29 percent), Mälardalens högskola and Malmö högskola (26 percent each). For some years now, Södertörns Högskola, Karolinska Institutet and the Royal Institute of Technology have had high proportions of new entrants with foreign background.

Postgraduate education

There was a total of 2 900 new postgraduate students during the 2006/2007 academic year. The number of new postgraduate students with foreign background was 330. Of these students, 280 were foreign-born and 50 were born in Sweden with two foreign-born parents. The number of new postgraduate students with foreign background has increased compared to previous years. In addition to students with Swedish and foreign background, visiting postgraduates and students with unknown background are also included in the number of new postgraduate students. Excluding visiting postgraduates and those with unknown background from the total number of new postgraduates, the proportion of those with foreign background is 16 percent.

There are no significant differences between Swedish and foreign backgrounds concerning the distribution of women and men. Among new postgraduate students, about half were women.

Among new postgraduates with foreign background, most of them, 27 percent, had backgrounds from the EU (not including the Nordic countries).

Dentistry most common subject area for new postgraduates with foreign background

The proportion of new postgraduate students with foreign background varies in the different subject areas. The highest share can be found within the subject area dentistry, where 29 percent of new postgraduate students have a foreign background. Within medicine, which had the most new postgraduates in total, the proportion of those with foreign background was 20 percent. However, the total number of new postgraduates in dentistry was relatively lower than the number of those in medicine. The subject area of mathematics had a significantly lower share, or 9 percent of new postgraduates with foreign background.

List of tables

Explanation of symbols	23
1 A. New entrants under 65 years of age enrolled in higher education 1997/98–2006/07 by background, study level and sex	24
1 B. Students under 65 years of age enrolled in higher education 1997/98–2006/07 by background, study level and sex	26
2 A. Share of population that has begun a Swedish higher education programme by the age of 25, by Swedish or foreign background. Per cent	28
2 B. Share of population that has begun a Swedish higher education programme by the age of 30, by Swedish or foreign background. Per cent	29
3 A. New entrants under 65 years of age enrolled in higher education 2006/07 by background, study level, age and sex	30
3 B. Students under 65 years of age enrolled in higher education 2006/07 by background, study level, age and sex	31
4 A. New entrants under 65 years of age and of foreign background enrolled in undergraduate education 2006/07 by country and sex	32
4 B. Students under 65 years of age and of foreign background enrolled in undergraduate education 2006/07 by country and sex	35
5 A. New postgraduate students under 65 years of age and of foreign background enrolled in postgraduate education 2006/07 by country and sex	39
5 B. Postgraduate students under 65 years of age and of foreign background enrolled in postgraduate education 2006/07 by country and sex	40
6 A. Share of population that has begun a Swedish higher education programme by the age of 25, by geographical area, in 2006. Per cent	42
6 B. Share of population that has begun a Swedish higher education programme by the age of 30, by geographical area, in 2006. Per cent	44
7 A. New entrants under 65 years of age enrolled in undergraduate education 2006/07 by background, studies for professional degree/general degree, subject field, professional degree programme and sex	46
7 B. Students under 65 years of age enrolled in undergraduate education 2006/07 by background, studies for professional degree/general degree, subject field, professional degree programme and sex	52
8. New postgraduate students under 65 years of age enrolled in postgraduate education 2006/07 by background, national research subject area and sex	58
9 A. New entrants under 65 years of age enrolled in undergraduate education 2006/07 by background, university/higher education institution and sex	59
9 B. Students under 65 years of age enrolled in undergraduate education 2006/07 by background, university/higher education institution and sex	63
10. New postgraduate students under 65 years of age enrolled in postgraduate education 2006/07 by background, university/higher education institution and sex	68
11. New entrants under 65 years of age enrolled in undergraduate education 1997/98–2006/07 by background, university/higher education institution and sex. Per cent	70
12. New postgraduate students under 65 years of age 1997/98–2006/07 by background university/higher education institution and sex. Per cent	81

List of terms

Andel	Share, proportion
Antal	Number
Befolkning	Population
Doktorandnybörjare	New postgraduate students
Därav	Of which
Forskarutbildning	Postgraduate education
Generell examen	General degree
Grundutbildning	Undergraduate education
Humaniora	Humanities
Högskola	Higher education institution
Högskolenyborjare	New entrants
Högskoleutbildning	Higher education
Juridik	Law
Konstnärlig utbildning	Fine and applied arts
Kvinnor	Women
Kön	Sex
Lantbruk	Agriculture
Läsår	Academic year
Medicin	Medicine
Män	Men
Nationellt forskningsämne	National research subject area
Naturvetenskap	Natural science
Odontologi	Odontology
Område	Field
Okänd	Unknown
Procent	Per cent
Program	Programme
Program som leder till yrkesexamen	Professional degree programme
Samhällsvetenskap	Social and behavioural science
Samtliga	All, total
Skogsbruk	Forestry
Studerande	Student
Tabell	Table
Teknik	Technology
Teologi	Religion and theology
Totalt	Total
Undervisning	Teacher training
Universitet	University
Utbildning	Education
Utländsk bakgrund	Foreign background
Vård och omsorg	Health-related science
Vårdhögskolor	Higher education institution of health sciences
Yrkesexamen	Professional degree
Ålder	Age