

Migration, barnafödande och dödlighet

– Födda 1970–2018 efter föräldrarnas
födelseland

Migration, barnafödande och dödlighet – Födda 1970–2018 efter föräldrarnas födelseland

Producent SCB, Statistiska centralbyrån
Avdelningen för befolkning och välfärd
104 51 Stockholm
010-479 50 00

Förfrågningar Örjan Hemström
010-479 49 97
orjan.hemstrom@scb.se eller demografi@scb.se

Det är tillåtet att kopiera och på annat sätt mångfaldiga innehållet.
Om du citerar, var god uppge källan på följande sätt:
Källa: SCB, Migration, barnafödande och dödlighet – Födda 1970–2018
efter föräldrarnas födelseland Demografiska rapporter 2020:2

Migration, childbearing, and mortality among persons born 1970– 2018 based on parents' country of birth

Producer Statistics Sweden,
Population and Welfare Department
SE-104 51 Stockholm, Sweden
+46 10-479 50 00

Enquiries Örjan Hemström
+46 10-479 49 97
orjan.hemstrom@scb.se or demografi@scb.se

It is permitted to copy and reproduce the contents in this publication.
When quoting, please state the source as follows:
Source: Statistics Sweden, Migration, childbearing, and mortality
among persons born 1970–2018 based on parents' country of birth.
Demographic reports 2020:2.

ISSN: 1654-1510
URN:NBN:SE:SCB-2020BE51BR2002_pdf

Denna publikation finns enbart i elektronisk form på www.scb.se
This publication is only available in electronic form on www.scb.se

Förord

I takt med att allt fler har invandrat till Sverige och antalet utrikes födda har ökat har också antalet, och andelen, av de födda barnen som har en eller två utrikes födda föräldrar ökat. Av de som föddes år 1970 hade 16 procent minst en utrikes född förälder. Nästan 50 år senare, år 2018, hade 38 procent av barnen som föddes minst en utrikes född förälder.

I denna rapport studeras om det finns några skillnader i barnafödande, migration och dödlighet mellan olika grupper födda i Sverige med föräldrar födda i olika länder. I den befolkningsframskrivning som SCB publicerar är födda i Sverige en grupp. Syftet med denna rapport är att fastställa om det är så stora demografiska skillnader mellan de olika grupperna som är födda i Sverige så att det behöver tas hänsyn till i befolkningsframskrivningen.

Rapporten har tagits fram av Örjan Hemström, Lena Lundkvist, Vitor Miranda och Andreas Raneke, samtliga på Prognosinstitutet.

SCB i mars 2020

Magnus Sjöström
T.f. Avdelningschef

Maj Eriksson Gothe
Enhetschef

Innehållsförteckning

Förord	2
Sammanfattning	5
Inledning	8
Utvecklingen sedan 1970	8
Födda efter föräldrarnas födelseland	14
Beskrivning av de olika födelsekullarna	18
Boende och flyttningar under uppväxten	25
Sammansättningen i barnens hushåll	25
Flyttningar inom Sverige	28
Utrikes flyttningar	34
Unga vuxna som flyttar	44
Inrikes omflyttning	44
Utrikes flyttningar	51
Boende i olika hushållstyper	57
Ogifta och ensamboende	57
Bor med en partner	61
Separationer och ensamstående föräldrar	64
Barnafödande	66
Andelen med utrikes födda föräldrar har ökat	66
Faktorer som påverkar barnafödandet	66
Åldersspecifika fruktsamhetstalet	67
Första barnet	70
Andra barnet	73

Tre barn eller fler	74
Barnlösa	76
Antal barn	76
Föräldrarnas födelselandsgrupp	78
Dödlighet	80
Födelseland och dödlighet	80
Dödlighetsuppföljning	81
Avslutande diskussion	96
Skillnader efter föräldrarnas födelseland	96
Framskrivning av befolkningen	99
Kort om statistiken	102
Statistikens ändamål och innehåll	102
Information om statistikens framställning	106
Information om statistikens kvalitet	109
Referenser	111
Tabellbilaga	113
Migration, childbearing, and mortality among persons born 1970–2018 based on parents’ country of birth	122
Summary	122
List of tables	126
List of graphs	126
List of terms	131

Sammanfattning

I den här rapporten beskrivs skillnader avseende migration, boende i olika hushållstyper, barnafödande och dödlighet mellan grupper med olika födelseland hos föräldrarna. Syftet med rapporten är att analysera om det i gruppen födda i Sverige finns så pass stora skillnader mellan grupper med olika födelseland hos föräldrarna att det måste tas med i beräkningen i befolkningsframskrivningarna.

Allt fler har utrikes födda föräldrar

Andelen av nyfödda barn som har minst en förälder född utomlands har mer än fördubblats mellan 1970 och 2018 från 16 till 38 procent. Samtidigt har sammansättningen av gruppen med utrikes födda föräldrar förändrats. Antalet med föräldrar födda i Norden har minskat och antalet med föräldrar födda i länder i Europa och utanför Europa har ökat.

Större hushåll bland barn med två utrikes födda föräldrar

Barn med båda sina föräldrar födda i Sverige bor i störst utsträckning i hushållstypen sammanboende par och de med två utrikes födda föräldrar gör det i minst utsträckning, 84 procent jämfört med 58 procent. Bland barn med två utrikes födda föräldrar bor var fjärde i ett övrigt hushåll. Det kan till exempel vara hushåll med inneboende eller ett flergenerationshushåll. De med utrikes födda föräldrar har också i genomsnitt fler syskon och bor i större hushåll än barn med minst en förälder född i Sverige.

Barn med utrikes födda föräldrar är mer rörliga

Det finns vissa skillnader när det gäller inrikes flyttningar beroende på föräldrarnas födelseland. Barn, 0–17 år, med två utrikes födda föräldrar flyttade i genomsnitt fler gånger än de med minst en förälder född i Sverige, något som kunde ses för alla födelsekullar 1970–1974 till och med 1990–1994. Ett mönster som tydligt består är också att det är vanligast att barn flyttar vid ett års ålder. Benägenheten att flytta avtar sedan successivt fram till 15 års ålder och det har sett ut på samma sätt för grupper med olika födelseland hos föräldrarna.

Sett till den första flyttningen barn gör gick den oftast inom samma kommun, det gäller oavsett föräldrarnas födelseland eller om barnen bodde i en storstad, större stad eller mindre stad. Något som är mer tydligt bland födda på 2000-talet jämfört med barn födda på 1970-talet är att barn med utrikes födda föräldrar är de som i störst utsträckning flyttar inom kommunen.

Barn som har båda föräldrarna födda utomlands har utvandrat i högst utsträckning under samtliga födelseår 1970–2004. De med en utrikes född förälder har utvandrat i mindre utsträckning och de med båda föräldrarna födda i Sverige har varit minst benägna att utvandra.

Skillnader i utvandring mellan grupper med olika födelseland hos föräldrarna var som störst för de som var födda i början av 1970-talet men minskade fram till och med födda i mitten av 1990-talet.

Åldersmönstret för utvandring bland barn påminner om det för inrikes flyttningar, det är vanligast vid ett års ålder.

Av de barn som utvandrat i åldern 0–9 år är det en varierande andel som återvänder efter en tid utomlands. I alla födelsekullar 1970–1974 till 1990–1994 var det högst andel som återvänt inom tio år om båda föräldrarna var födda i Sverige, drygt sex av tio. Andelen har varit något lägre för de med en utrikes född förälder, ungefär hälften, och lägst för de med båda föräldrarna födda utomlands, mindre än var tredje.

Fler flyttningar bland de med två föräldrar födda i Sverige

Unga vuxna, 18–29 år, med två föräldrar födda i Sverige gör i genomsnitt flest inrikes flyttningar. Antalet flyttningar i denna grupp ökade bland födda på 1970-talet men har minskat bland födda under 1980-talet. En av orsakerna bakom detta är att den första flytten sker i äldre åldrar och att färre flyttar tre gånger eller mer jämfört med tidigare födelseårgångar. De med två utrikes födda föräldrar flyttar i lägst utsträckning. Denna grupp gör sin första flytt i äldre åldrar och flyttar i mindre utsträckning en första gång. Män flyttar i lägre utsträckning än kvinnor, oavsett föräldrarnas födelseland.

Hög utvandring om föräldrarna är utrikes födda

Unga vuxna med två utrikes födda föräldrar är mer benägna att utvandra än de med två föräldrar födda i Sverige. Skillnader finns även mellan födda olika år då utvandringen ökade för födda på 1970-talet för att sedan ha blivit lägre för respektive födelseår. Det beror på en minskad benägenhet att utvandra i nästan alla åldrar men främst i åldrarna 25–29 år.

Av de unga vuxna som utvandrat återvänder de med båda sina föräldrar födda i Sverige i störst utsträckning, omkring sex av tio har återvänt inom fem år. De med två utrikes födda föräldrar återvänder i lägst utsträckning. Jämförs olika födelseår återvände en högre andel i denna grupp bland födda i början på 1980-talet jämfört med början av 1970-talet.

Utrikes född partner vanligt om föräldrarna är utrikes födda

Av de som bor med en partner har de med båda sina föräldrar födda utomlands en högre andel en partner född utomlands jämfört med de som har minst en förälder född i Sverige. Andelen med en partner som har båda sina föräldrar födda i Sverige är högst bland kvinnor och män med båda föräldrarna födda i Sverige. Sådana skillnader efter partnerns bakgrund var större bland födda i slutet av 1980-talet jämfört med början av 1970-talet. De största förändringarna i partnerns bakgrund har skett bland de med båda föräldrarna födda utomlands.

Det finns vissa skillnader när det gäller boende i olika hushållstyper. Andelen av födda 1985–1989 som bor utan partner och barn vid 27–29 års ålder är högst för de med båda föräldrarna födda utomlands, lägre för de med en utrikes född förälder och lägst för de med båda föräldrarna födda i Sverige. Däremot är andelen som bor ensamma lägre bland både kvinnor och män som har båda sina föräldrar födda utomlands jämfört med de som har minst en förälder född i Sverige, 16 jämfört med drygt 20 procent bland kvinnor och 22 jämfört med 29 procent bland män.

De med föräldrar födda i Sverige får oftast två barn

För födelsekullar födda på 1970-talet var det vanligare att de med två utrikes födda föräldrar fick barn vid en något yngre ålder än de med minst en förälder född i Sverige. Men i högre åldrar har de med två föräldrar födda i Sverige kommit ikapp och en högre andel av dem har fått minst ett barn vid 43 års ålder. Barnafödandet har förändrats något mellan födelsekullarna. Andelen som exempelvis fått minst två barn vid 28 och 33 års ålder har minskat, en minskning som varit störst bland de med två utrikes födda föräldrar. Det är vanligast att de med två föräldrar födda i Sverige får två barn. De med utrikes födda föräldrar får oftare inget barn eller fler än tre barn jämfört med de som har minst en förälder född i Sverige.

Högre dödlighet med två utrikes födda föräldrar

Dödligheten i denna rapport beskrivs för unga åldrar där dödsfall är ovanliga. Det finns trots allt vissa skillnader beroende på föräldrarnas födelseland. I de flesta födelsekullar från 1970–1974 till 2015–2018 hade de med båda sina föräldrar födda i Sverige lägre och de med båda föräldrarna födda utomlands högre dödlighet än den genomsnittliga för kvinnor och män. De med en utrikes född förälder hade en dödlighet mer i nivå med den genomsnittliga. Dessa skillnader var ungefär samma för kvinnor och män och verkar finnas i de flesta åldrar. I vissa åldrar, bland annat födelseåret, var dödligheten dock något lägre i gruppen med en utrikes född förälder än bland de med båda föräldrarna födda i Sverige.

Teckenförklaringar och förkortningar

Klicka eller tryck här för att ange text.

Inledning

I takt med att allt fler har invandrat till Sverige och antalet utrikes födda har ökat har också antalet, och andelen, i befolkningen som har en eller två utrikes födda föräldrar ökat. Syftet med denna rapport är att studera om det finns några skillnader i barnafödande, migration och dödlighet mellan olika grupper födda i Sverige med föräldrar födda i olika länder.

Detta inledande kapitel följs av en beskrivning av personer födda i Sverige sedan 1970 med fokus på deras föräldrars födelseland. Därefter går vi igenom situationen för dessa barn under uppväxten vad gäller boende och i vilken utsträckning flickor och pojkar flyttar inom landet men även flyttningar som sker till andra länder.

Även i nästa kapitel behandlas inrikes och utrikes omflyttning men med fokus på unga vuxna, som till skillnad från barnen ofta gör självständiga beslut om vart flytten ska gå.

Därefter följer ett kapitel som beskriver deras hushållssituation i olika åldrar. Vilka bor ensamma och vilka bor med en partner? Kapitlet tar även upp separationer och partners bakgrund bland sammanboende.

Barnafödandet bland Sverigefödda har många gånger visats vara olika beroende på föräldrarnas födelseland. Det analyseras i nästföljande kapitel, och även om det skiljer sig åt mellan individer med olika födelseår. Sist beskrivs skillnader i dödlighet, främst i unga åldrar, för de med olika födelseland hos föräldrarna.

Är de demografiska skillnader som finns mellan grupper födda i Sverige med olika bakgrund så stora att detta bör tas hänsyn till i befolkningsframskrivningen. Detta utvecklas i en avslutande diskussion.

Utvecklingen sedan 1970

År 1970 hade Sverige drygt 8 miljoner invånare, år 2018 har invånarantalet ökat till över 10 miljoner. Det är inte bara antalet som har förändrats, även befolkningens sammansättning, efter till exempel ålder och födelseländer, ser annorlunda ut i dag än vad den gjorde för knappt 50 år sedan.

I diagram 1 visas befolkningens sammansättning för kvinnor och män efter födelseland och ålder år 2018 i en så kallad befolkningspyramid. Av de drygt 10,2 miljoner invånarna är 81 procent födda i Sverige och 19 procent utrikes födda. I pyramiden syns de stora kullarna födda åren runt 1990, på 1960-talet och på 1940-talet. Av de som är födda i Sverige har 87 procent två Sverigefödda föräldrar medan 7 respektive 6 procent har en respektive två utrikes födda föräldrar. Sverigefödda med en eller

två utrikes födda föräldrar är till största delen yngre, en majoritet är under 20 år. Det är extra tydligt för de med två utrikes födda föräldrar. Såväl den totala folkmängden som sammansättningen efter födelse land och ålder är ett resultat av hur antalet födda, döda, invandrade och utvandrade varierat över tid.

Diagram 1

Befolkningen efter kön, ålder och födelse land, år 2018

Population by sex, age and country of birth, year 2018

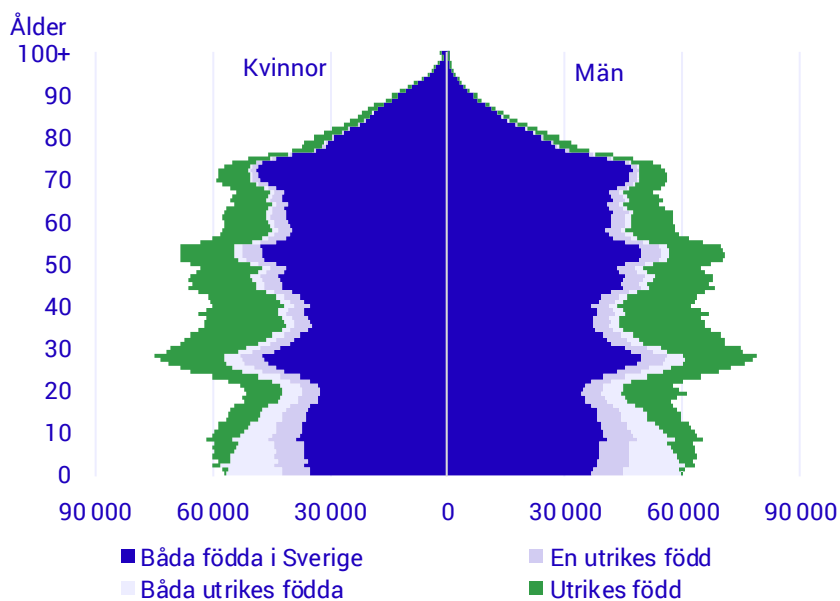

Avser personer med båda föräldrarna födda i Sverige, en utrikes född förälder eller båda föräldrarna utrikes födda.

Födda och döda

Under de senaste 50 åren har antalet födda varierat från år till år med tydliga upp- och nedgångar. Antalet födda var över 100 000 per år under stora delar av 1970-talet för att sedan vara på lägre nivåer fram till mitten av 1980-talet då antalet födda barn åter ökade. I början av 1990-talet var antalet födda återigen på förhållandevis höga nivåer, över 120 000 per år, för att sedan minska kring millennieskiftet. De senaste åren har antalet varit någorlunda stabilt på omkring 115 000 födda per år.

Antalet avlidna har inte varierat lika mycket som antalet födda. Från år 1970, då 80 000 personer avled, har antalet dock ökat så gott som varje år upp till 97 000 år 1993. Åren därefter har omkring 90 000 avlidit varje år.

Diagram 2
Antal födda och döda 1970–2018
Number of births and deaths 1970–2018

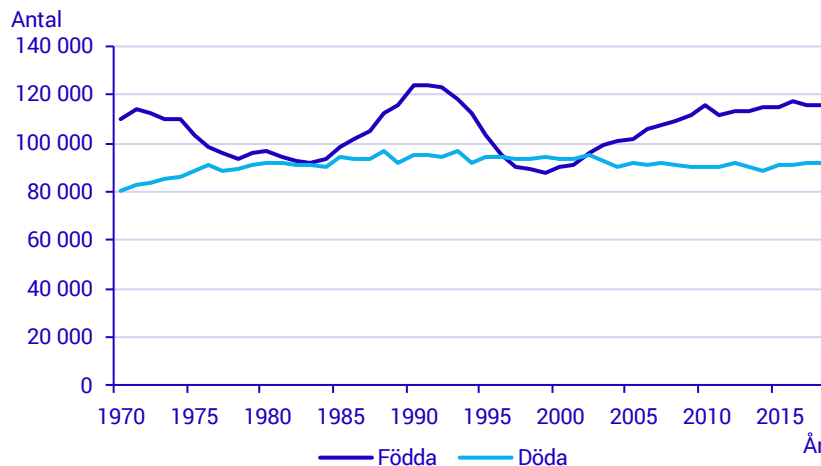

Hur många som föds beror på hur många kvinnor det finns i barnafödande åldrar och hur många barn de föder i genomsnitt. Hur många som avlider varje år beror på samma sätt både på hur många som finns i olika åldrar och dödligheten i varje ålder. Den återstående medellivslängden vid födelsen har ökat i stort sett varje år under perioden 1970–2018, från 77,2 år till 84,3 år för kvinnor och från 72,3 år till 80,8 år för män. Medellivslängden har ökat mer för män än för kvinnor.

Invandring och utvandring

Invandringen under 1970-talet bestod till stor del av utländsk arbetskraft, främst från de nordiska grannländerna men även från länder i övriga Europa. Upp- och nedgången i arbetskraftsinvandringen varierade med den ekonomiska konjunkturcykeln. Sedan 1980-talet har arbetskraftsinvandringen varit av mindre omfattning och successivt har variationerna kommit att domineras av förändringar inom flykting- och anhöriginvandringen. Under slutet av 1980-talet var invandringen omfattande från Iran, Chile, Libanon, Polen och Turkiet. Under 1990-talet invandrade många från dåvarande Jugoslavien. När Sverige blev EU-medlem underlättades rörligheten mellan EU-länderna och fler födda i ett annat EU-land flyttade till Sverige. Den invandring vi har haft under senare tid består av återvändande Sverigefödda, flyktingar från bland annat Syrien, anhöriginvandrare, arbetskraftstagare från länder som Kina och Indien samt från de nya EU-länderna. De senaste åren har invandringen varit högre än någonsin tidigare.

Diagram 3
Antal invandrare och utvandrare 1970–2018
 Number of immigrants and emigrants 1970–2018

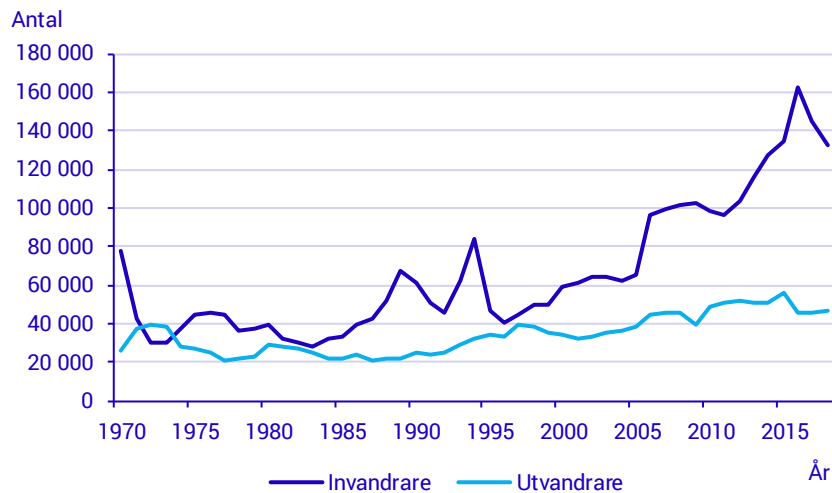

I takt med en ökad invandring har även antalet som utvandrat blivit fler. Beroende på varför man flyttat till Sverige ser utvandringen olika ut. Arbetskraftsmigranter och studenter utvandrar vanligtvis efter några år i landet medan de som invandrat av flykting- eller familjeskäl oftast stannar i landet. Arbetskraftsinvandringen på 1970-talet medförde således en högre utvandring under några år innan det var vanligare att människor kom till Sverige av flykting- eller familjeskäl och då var antalet utvandrare lägre. När invandringen under senare tid bestått av personer som kommer av en rad olika skäl, däribland för arbete eller studier, har utvandringen återigen ökat.

Diagram 4
Invandring och utvandring efter födelselandsgrupp, 1970–2018
 Immigration and emigration by country of birth group, 1970–2018. Thousands

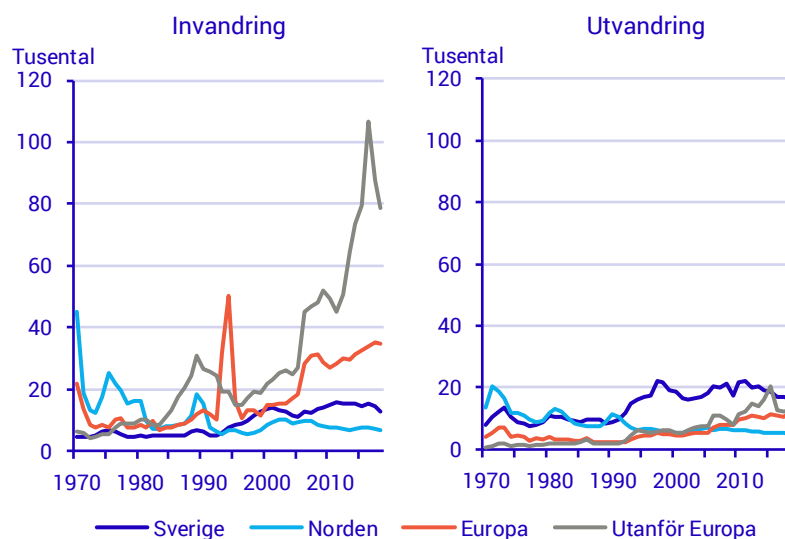

I diagram 5 visas den utrikes födda befolkningen i Sverige under tre år, 1970, 2000 och 2018, efter kön och ålder samt om de är födda i Norden, Europa eller utanför Europa. Här kan man se hur invandringen till Sverige påverkat hur många det finns i olika åldrar, till exempel i barnafödande åldrar, och vilka födelseländer de utrikes födda har.

Som tidigare nämnts bestod invandringen under 1960- och 1970-talen till stor del av personer födda i ett nordiskt land men även från andra europeiska länder. Den utrikes födda befolkningen 1970 bestod till stor del av personer födda i Norden och många var i åldrarna 20 till 40 år med en tydlig topp kring 25 års ålder.

30 år senare, år 2000, hade sammansättningen av den utrikes födda befolkningen förändrats mot att en större del bestod av personer födda utanför Norden. Åldersstrukturen hade också förändrats mot fler äldre, mycket på grund av att tidigare invandrade Nordenfödda har åldrats, men även att det fanns förhållandevis många i yngre åldrar bland personer födda i länder utanför Europa.

Åren efter millenniumskiftet fram till 2018 kännetecknas av en allt högre invandring av utrikes födda, främst från länder utanför Europa men även från andra europeiska länder. Personer som invandrar är ofta i åldrarna kring 30 år och det märks tydligt bland de utrikes födda där många var i just dessa åldrar. Samtidigt har invandringen av Nordenfödda minskat under de senaste 50 åren vilket gör att den Nordenfödda befolkningen 2018 till stor del består av personer i äldre åldrar som invandrat för en längre tid sedan.

Utrikes födda som bosätter sig i Sverige föder även barn¹ och i föreliggande rapport studeras de barn som är födda i Sverige av utrikes födda föräldrar. Ansatsen är att utgå från de som fötts under olika tidsperioder, olika födelsekohorter, för att se hur deras demografiska beteenden ser ut beroende på när de är födda och i vilka länder deras föräldrar är födda.

¹ Läs mer om utrikes föddas barnafödande i rapporterna Utrikes föddas barnafödande-före och efter invandring (SCB: Demografiska rapporter 2014:4) och Skilda världar? Det demografiskt delade Sverige (SCB: Demografiska rapporter 2018:2)

Diagram 5

Utrikes födda kvinnor och män efter ålder och födelselandsgrupp 1970, 2000 och 2018.

Foreign born women and men, by age and country of birth group, 1970, 2000 and 2018.

Thousands

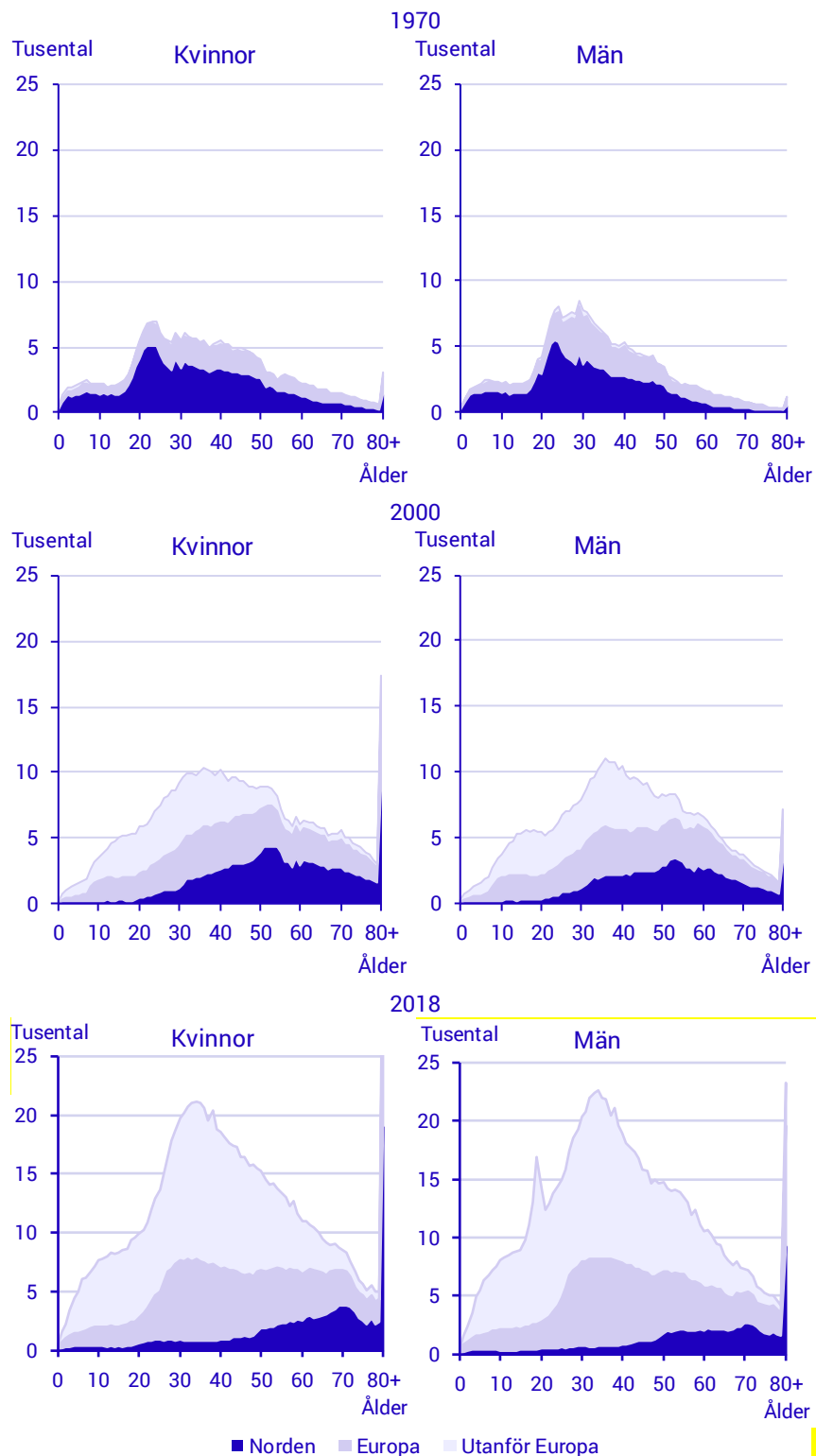

Födda efter föräldrarnas födelseland

I takt med att allt fler har invandrat till Sverige och antalet utrikes födda har ökat har också antalet, och andelen, av de födda barnen som har en eller två utrikes födda föräldrar ökat. År 1970 föddes 110 000 barn, av dem hade 9 procent en utrikes född förälder och 7 procent två utrikes födda föräldrar. Nästan 50 år senare, år 2018, föddes 116 000 barn. Av dem hade 13 procent en utrikes född förälder och 25 procent två utrikesfödda föräldrar.

Diagram 6
Antal födda efter föräldrarnas födelseland, 1970–2018
Number of births by parents' country of birth, 1970–2018

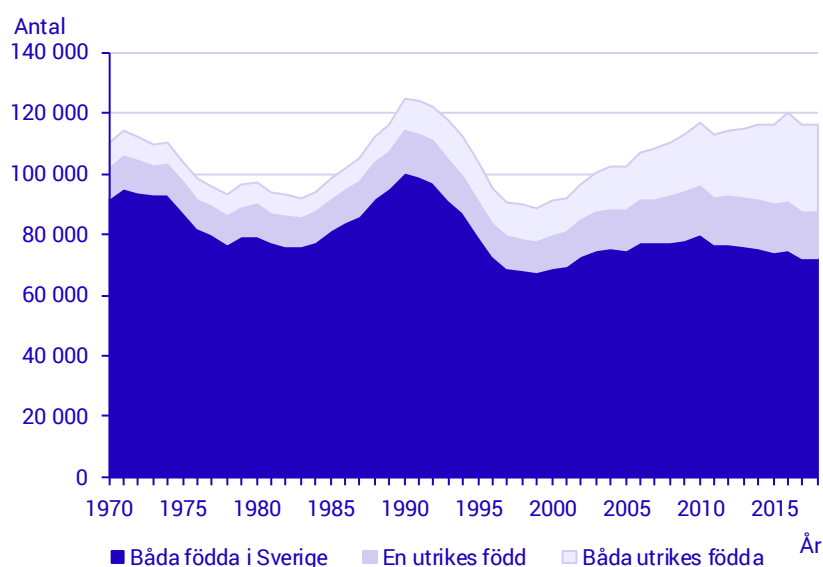

Vilka länder barnens föräldrar är födda i avspeglas av invandringen till Sverige. Den har ändrat karaktär, från arbetskraftsinvandring från Norden till en alltmer flyktingdominerad invandring från till exempel Iran, Irak, forna Jugoslavien och Syrien.

I diagram 7 syns att antalet födda barn med en och framförallt två föräldrar födda i Norden har minskat. I mitten på 1990-talet gick Sverige med i EU och invandringen från andra EU-länder ökade samtidigt som konflikten i forna Jugoslaven gjorde att många sökte sig till Sverige. Den utvecklingen syns tydligt i diagram 7. Under hela perioden har antalet barn med föräldrar födda utanför Europa ökat, framförallt under 2000-talet.

Diagram 7

Antal födda med en och två utrikes födda föräldrar efter föräldrarnas födelselandsgrupp, 1970–2018

Number of births with one and two foreign born parents, by parents' country of birth group 1970–2018

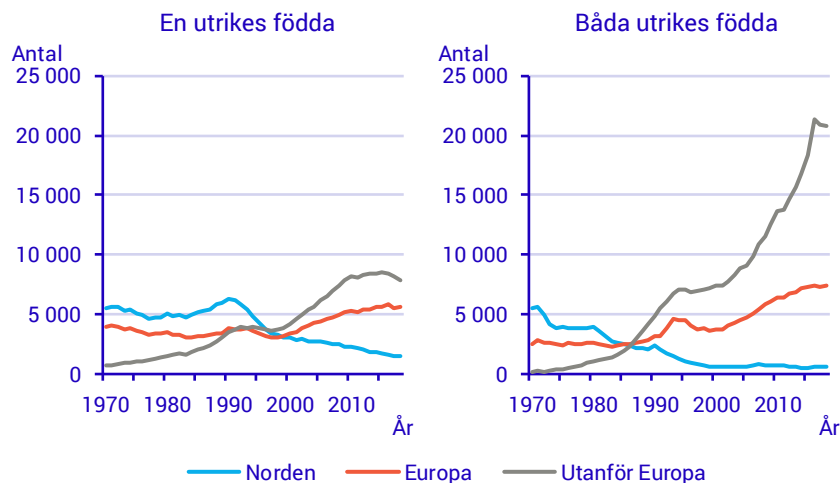

Hur lång tid som går mellan att den utrikes födde invandrar tills de får barn ser olika ut under olika tidsperioder och speglar den tidigare invandringen. I takt med att antalet utrikes födda ökar i Sverige, ökar också spridningen på hur länge personer varit i Sverige innan de får barn.

De barn som föddes under perioden 1970–74 har oftast föräldrar födda i Norden eller Europa som hade kort vistelsetid i Sverige. En effekt av den tidigare arbetskraftsinvandringen under 1960-talet. De barn som föddes under andra halvan av 1980-talet har i större utsträckning föräldrar med längre vistelsetid i Sverige, en effekt av samma invandring. De barn som föddes 15 år senare, 2000–04, har ofta föräldrar som hade varit 10–19 år i Sverige, särskilt de med föräldrar födda utanför Europa. Under den senaste fyraårsperioden är det en större spridning på hur länge föräldrarna varit i Sverige. Att Sverige har haft en historia av invandring sedan länge gör att åldersfördelningen på de utrikes födda är spridd över många åldrar. Många som tidigare invandrat som barn med sina föräldrar är nu i eller har passerat barnafödande åldrar.

Diagram 8

Antal födda barn efter föräldrarnas födelseland och tid i Sverige. Födda 1970–74, 1985–89, 2000–04 samt 2015–18

Number of births by parents' country of birth and time since immigration to Sweden. Birth cohorts 1970–74, 1985–89, 2000–04 and 2015–18

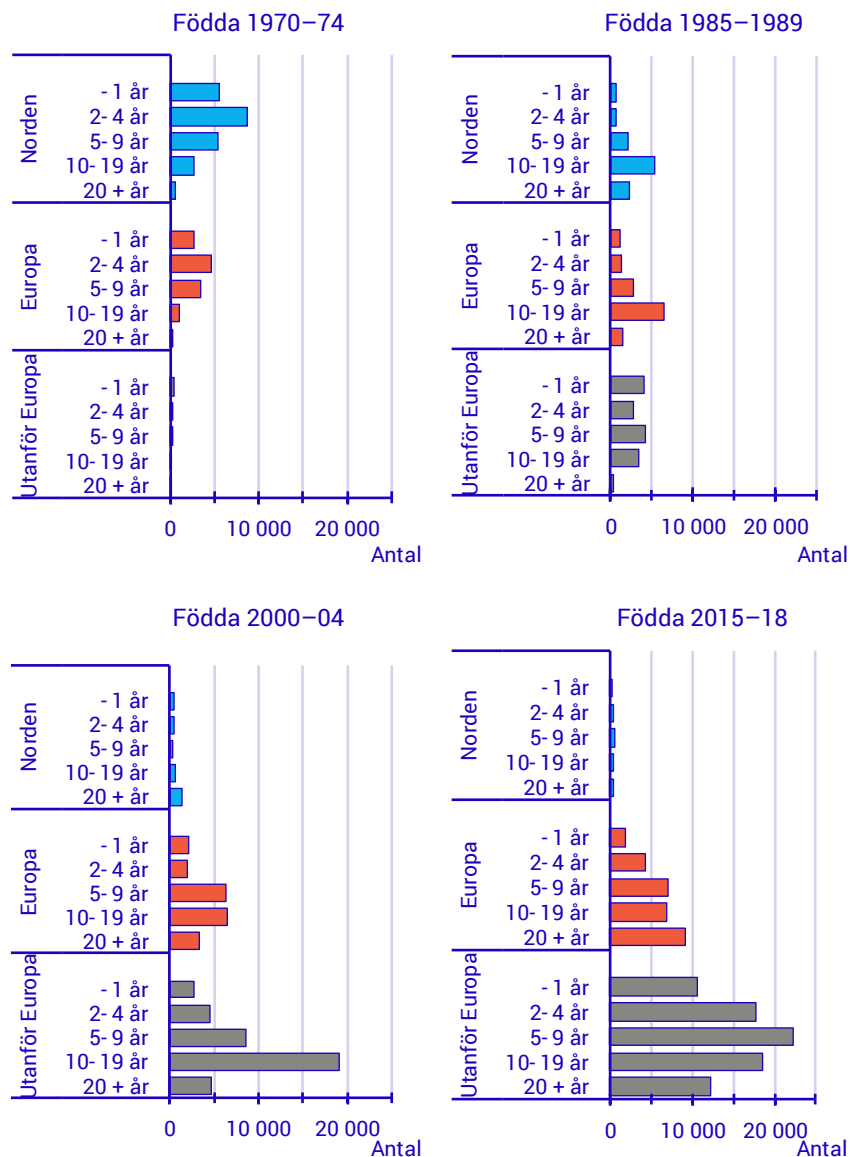

Sveriges kommuner och regioner (SKR) delar in Sveriges kommuner i tre olika kommuntyper, Storstäder och storstadsnära kommuner, Större städer och kommuner nära större stad samt Mindre städer/tätorter och

landsbygdskommuner². Under åren har folkmängden och sammansättningen i de olika kommuntyperna förändrats och därmed också var de födda föds.

För födda mellan 1970 och 1999 föddes de flesta barn med båda föräldrarna födda i Sverige i en större stad, ungefär 40 procent över samtliga födelseår medan omkring 30 procent föddes i en storstad och 30 procent i en mindre stad. Födda under 1980-talet bodde i något större utsträckning i en mindre stad än i en storstad men för födda under 1990-talet har andelen boende i en storstad ökat. Under de senaste åren har det fötts lika många barn i en storstad som i en större stad och cirka en fjärdedel i en mindre stad.

Fördelningen mellan kommungrupper har varit relativt stabil bland de födda med en utrikes född förälder där det har varit vanligast att vara född i en storstad, strax över 40 procent de flesta år. Strax under 40 procent föddes i en större stad medan omkring 20 procent föddes i en mindre stad. Även för denna grupp ökade andelen födda i en storstad bland födda på 1990-talet.

För de med två utrikes födda föräldrar är mönstret något annorlunda. Att födas i en storstad är vanligast alla år, men det är en tydlig nedgång sedan mitten av 1980-talet till början av 1990-talet och sedan en ökning igen. Vid den här tiden infördes den så kallade "Hela Sverige-strategin" vilket innebar att de asylsökande som fick uppehållstillstånd i regel placerades i kommuner utanför storstäderna (SFS 1988:153). Denna politik gällde fram till 1994 därefter ökade andelen med två utrikes födda föräldrar som föddes i storstäderna. Sedan 2000-talet har andelen födda i storstäderna återigen minskat.

² För att underlätta läsandet kallas dessa tre typer i texten för: Storstäder, Större städer respektive Mindre städer

Diagram 9

Födda 1970–2018 fördelade efter SKR:s kommungruppsindelning för olika födelseland hos föräldrarna

Born 1970–2018 distributed by the classification of Swedish municipalities made by SALAR for different country of birth among parents. Percent

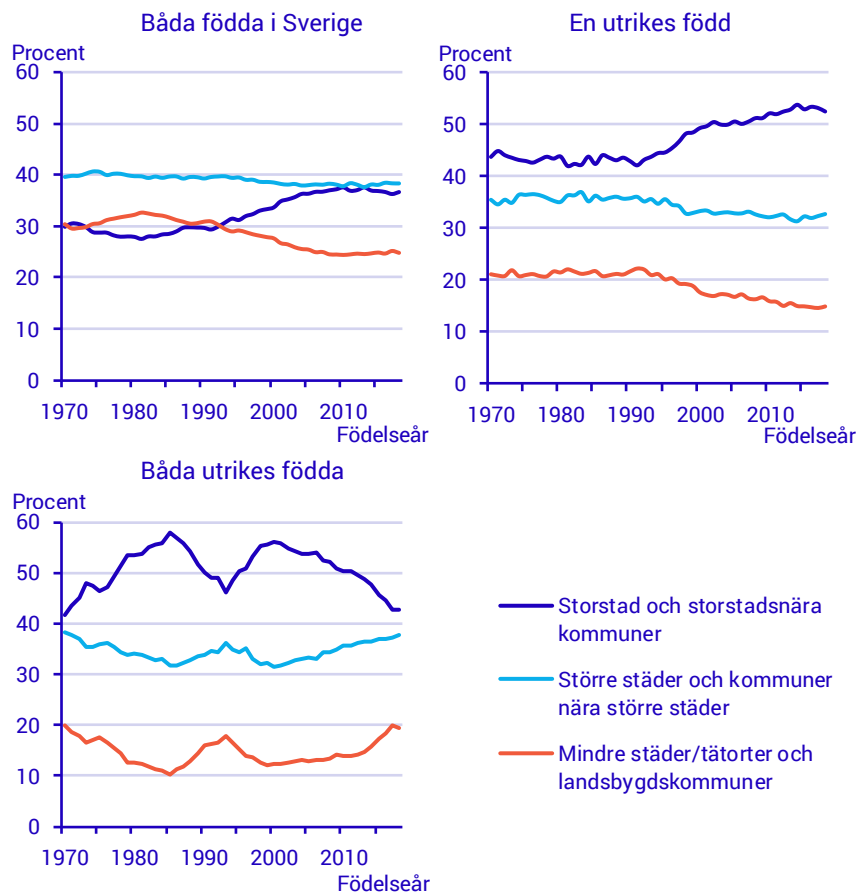

Beskrivning av de olika födelsekullarna

Födda 1970–1974

Under åren 1970–1974 föddes det 560 000 barn i Sverige. Av dem hade 84 procent två föräldrar födda i Sverige, 9 procent en utrikes född förälder och 7 procent två utrikes födda föräldrar.

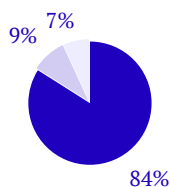

Drygt 30 procent föddes i en storstadsregion, 40 procent i en större stad och knappt 30 procent i mindre städer/landsbygdskommuner.

En utrikes född förälder

Av barnen med en utrikes född förälder har 55 procent en utrikes född mor och 45 procent en utrikes född far. Det här är den födelsekull där högst andel har en utrikes född mor.

Det är vanligast att mamman är född i ett nordiskt land, 68 procent har det och det i särklass vanligaste födelselandet är Finland. 27 procent har en mor född i Europa och där är Tyskland det vanligaste landet. Mindre än 5 procent har en mor född utanför Europa.

Nära hälften av barnen med en utrikes född far har en far född i Europa, det vanligaste födelselandet i denna grupp är Tyskland. Drygt 40 procent har en far född i Norden, det vanligaste födelselandet är Finland, som också är det vanligaste födelselandet för alla. Lite mer än 10 procent har en far född utanför Europa.

Två utrikes födda föräldrar

Hälften av de barn som har två utrikes födda föräldrar har två föräldrar födda i Finland. 10 procent har två föräldrar födda i Jugoslavien och 6 procent två föräldrar födda i Grekland. Hälften av barnen har ingen förälder som varit mer än tre år i Sverige. Av de födelsekullar vi studerar här är det här den där föräldrarna i genomsnitt varit kortast tid i Sverige.

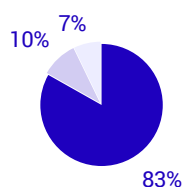

Födda 1975–1979

Under åren 1975–1979 föddes det 488 000 barn i Sverige. Av dem hade 83 procent två föräldrar födda i Sverige, 10 procent en utrikes född förälder och 7 procent två utrikes födda föräldrar.

En utrikes född förälder

Av barnen med en utrikes född förälder har 54 procent en utrikes född mor och 46 procent en utrikes född far.

Det är vanligast att mamman är född i ett nordiskt land, 63 procent har det och det i särklass vanligaste födelselandet är Finland. 28 procent har en mor född i Europa och där är Polen och Tyskland de vanligaste länderna. Drygt 8 procent har en mor född utanför Europa.

Nästan 50 procent av de med en utrikes född far har en far född i Europa och det vanligaste födelselandet är Tyskland. Ungefär 40 procent har en far född i Norden och Finland är det vanligaste födelselandet. Lite mer än 15 procent har en far född utanför Europa, här är USA vanligaste födelselandet.

Två utrikes födda föräldrar

40 procent av barnen med två utrikes födda föräldrar har föräldrar födda i Finland. 9 procent har två föräldrar födda i Jugoslavien och 7 procent två föräldrar födda i Turkiet. Hälften av barnen har minst en förälder som varit mer än sex år i Sverige.

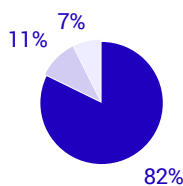

Födda 1980–1984

Under åren 1980–1984 föddes det 470 000 barn i Sverige. Av dem hade 82 procent två föräldrar födda i Sverige, 11 procent en utrikes född förälder och 7 procent två utrikes födda föräldrar.

En utrikes född förälder

Av barnen med en utrikes född förälder har 52 procent en utrikes född mor och 48 procent en utrikes född far.

Det är vanligast att mamman är född i ett nordiskt land, 60 procent har det och det i särklass vanligaste födelselandet är Finland. 28 procent har en mor född i Europa och där är Polen och Tyskland de vanligaste länderna. 13 procent har en mor född utanför Europa.

Det här är den första födelsekull där det är vanligare att pappan är född i Norden än i Europa, 42 respektive 38 procent. Från Norden är Finland det vanligaste födelselandet och för Europa är det Tyskland. Över en femtedel har en far född utanför Europa, här är USA det vanligaste födelselandet.

Två utrikes födda föräldrar

I den här födelsekullen har 35 procent två föräldrar födda i Finland. Det är 10 procent som har föräldrar födda i Turkiet och 6 procent har föräldrar födda i Jugoslavien. Hälften av barnen har minst en förälder som varit mer än åtta år i Sverige.

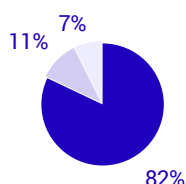

Födda 1985–1989

Under åren 1985–1989 föddes det 534 000 barn i Sverige. Av dem hade 82 procent två föräldrar födda i Sverige, 11 procent en utrikes född förälder och 7 procent två utrikes födda föräldrar.

En utrikes född förälder

Av barnen med en utrikes född förälder har 53 procent en utrikes född mor och 47 procent en utrikes född far.

Det är vanligast att mamman är född i ett nordiskt land, knappt 60 procent har det och det i särklass vanligast födelselandet är Finland. 25 procent har en mor född i Europa och där är Polen och Tyskland de vanligaste länderna. 18 procent har en mor född utanför Europa, och USA är det vanligaste födelselandet.

I den här födelsekullen har 40 procent en far född i Norden, 33 procent en far född i Europa och 25 procent en far född utanför Europa. Finland är det vanligaste födelselandet. För barnen med far född i Europa är Jugoslavien det vanligaste födelselandet. För länder utanför Europa är USA vanligast.

Två utrikes födda föräldrar

Det är 18 procent som har två föräldrar födda i Finland och 11 procent som har två föräldrar födda i Turkiet. Därefter är Jugoslavien det vanligaste födelselandet, 6 procent av barnen har en förälder därifrån. Hälften av barnen har föräldrar som varit längre än nio år i Sverige. Men det är skillnader mellan olika grupper. Föräldrar födda i Norden har varit i Sverige längre, hälften mer än 14 år. Det är framförallt föräldrar födda utanför Europa som varit en kort tid i Sverige, medianen är fem år.

utanför Europa. För de födda i Norden är Finland det vanligast landet, för födda i Europa är Storbritannien vanligast och för födda utanför Europa är Chile och USA vanligast.

Två utrikes födda föräldrar

Det här är första födelsekullen där ett utomeuropeiskt land är det vanligaste födelselandet på föräldrarna. 9 procent har föräldrar födda i Irak, 8 procent föräldrar födda i Jugoslavien och 6 procent har föräldrar födda i Bosnien-Hercegovina. Hälften av barnen har minst en förälder som varit mer än åtta år i Sverige.

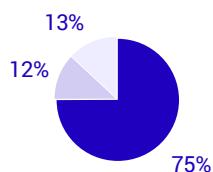

Födda 2000–2004

Under åren 2000–2004 föddes det 483 000 barn i Sverige. Av dem hade 75 procent två föräldrar födda i Sverige, 12 procent en utrikes född förälder och 13 procent två utrikes födda föräldrar.

En utrikes född förälder

Av barnen med en utrikes född förälder har 53 procent en utrikes född mor och 47 procent en utrikes född far.

Det här är den första födelsekull där det är minst vanligt att ha en mor född i Norden, ungefär en fjärdedel har det. Lite mer än en fjärdedel har en mor född i Europa. Nära hälften har en mor född utanför Europa, Det här är den första födelsekull där Finland inte är det vanligaste födelselandet för mamman, istället är det Thailand. Andra vanliga länder är Norge, Sydkorea och Polen.

Det här är den första födelsekullen där det är vanligast att pappan är född utanför Europa, nästan 40 procent av barnen med en utrikes född pappa har en pappa född utanför Europa. I denna grupp är Chile och USA de vanligaste födelseländerna. Totalt sett är fortfarande Finland det enskilt vanligaste födelselandet och ungefär en fjärdedel av de med en utrikes född far har en far född i Norden. Ungefär lika många har en far född i Europa, Storbritannien och Turkiet är vanliga födelseländer.

Två utrikes födda föräldrar

För de födda under början av 2000-talet har 13 procent föräldrar födda i Irak. 7 procent har föräldrar födda i Jugoslavien och lite mer än 5 procent föräldrar födda i Turkiet. Hälften av barnen har minst en förälder som varit tio år eller mer i Sverige. Att ha varit tio år i Sverige är också den vanligaste tiden, det är högst av alla födelsekullar och avspeglar troligen invandringen i början av 1990-talet.

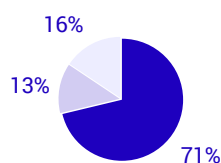

Födda 2005–2009

Under åren 2005–2009 föddes det 542 000 barn i Sverige. Av dem hade 71 procent två föräldrar födda i Sverige, 13 procent en utrikes född förälder och 16 procent två utrikes födda föräldrar.

En utrikes född förälder

Av barnen med en utrikes född förälder har 51 procent en utrikes född mor och 49 procent en utrikes född far. Det här är den födelsekull som lägst andel har en utrikes född mor.

Det här är också den första födelsekullen där över hälften har en mor född utanför Europa. Nära 30 procent har en mor född i Europa och 18 procent en mor född i Norden. De vanligaste födelseländerna är Thailand, Finland, Norge, Sydkorea och Polen.

45 procent har en far född utanför Europa, vanligast födelselandet är Chile. Knappt 40 procent har en far född i Europa, Storbritannien är det vanligaste landet här. Dock är Finland fortfarande det vanligaste födelselandet och 17 procent har en far född i Norden.

Två utrikes födda föräldrar

Liksom i den föregående födelsekullen är Irak det vanligaste födelselandet på föräldrarna, 16 procent. Nu är Somalia det näst vanligaste födelselandet och lite över 5 procent av barnen med utrikes födda föräldrar har föräldrar födda i Somalia. Barnen som är födda dessa år är de barn som i genomsnitt har föräldrar som varit längst tid i Sverige. Minst hälften av barnen har en förälder som varit mer än elva år i Sverige.

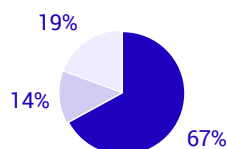

Födda 2010–2014

Under åren 2010–2014 föddes det 575 000 barn i Sverige. Av dem hade 67 procent två föräldrar födda i Sverige, 14 procent en utrikes född förälder och 19 procent två utrikes födda föräldrar.

En utrikes född förälder

Av barnen med en utrikes född förälder har 52 procent en utrikes född mor och 48 procent en utrikes född far.

Det är drygt hälften som har en mor född utanför Europa. Knappt en tredjedel har en mor född i Europa och 13 procent en mor född i Norden. De vanligaste födelseländerna är Thailand, Finland, Polen, Norge, och Indien.

Hälften har en far född utanför Europa. Det är 37 procent som har en far född i Europa och 12 procent har en far född i Norden. Det här är den första födelsekullen där Finland inte är det vanligaste födelselandet, Storbritannien, Chile och Turkiet är vanligare.

Två utrikes födda föräldrar

Irak är fortsatt det vanligaste födelselandet för de med två utrikes födda föräldrar, 15 procent har föräldrar från Irak. Somalia är det näst vanligaste landet och 9 procent har föräldrar därifrån. Intressant är att Polen är det tredje vanligaste födelselandet på föräldrarna, med drygt 4 procent av barnen. Hälften av barnen har minst en förälder som varit

mer nio år i Sverige. Det är framförallt föräldrar födda i Europa som varit en längre tid i Sverige.

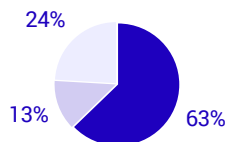

Födda 2015–2018

Under åren 2015–2018 föddes det 469 000 barn i Sverige. Av dem hade 63 procent två föräldrar födda i Sverige, 13 procent en utrikes född förälder och 24 procent två utrikes födda föräldrar.

En utrikes född förälder

Av barnen med en utrikes född förälder har 54 procent en utrikes född mor och 46 procent en utrikes född far.

Det är drygt hälften som har en mor född utanför Europa. Drygt en tredjedel har en mor född i Europa och lite mer än 10 procent en mor född i Norden. De vanligaste födelseländerna är Thailand, Finland, Polen och Iran.

Det här är den första födelsekullen där en far född utanför Europa är vanligast för de med en utrikes född far. Det är färre än 10 procent som har en far född i Norden och 40 procent som har en far född i Europa. De vanligaste födelseländerna i Europa är Storbritannien och Turkiet. Utanför Europa är det Irak och Iran. Här är det också första gången som inte Finland är vanligast för barn med en nordisk förälder, Danmark, Finland och Norge är ungefär lika vanliga.

Två utrikes födda föräldrar

I den sista och yngsta födelsekullen är Syrien det vanligaste födelselandet hos föräldrarna. 12 procent av barnen med två utrikes födda föräldrar har föräldrar födda i Syrien. Knappt 10 procent har föräldrar födda i Irak och knappt 8 procent föräldrar födda i Somalia. Hälften av barnen har minst en förälder som varit mer än åtta år i Sverige och det är föräldrar födda i Europa som höjer medianen. Bland barn med föräldrar födda utanför Europa har hälften av barnen minst en förälder som varit mer än sju år i Sverige, samtidigt som 25 procent inte har någon förälder som varit mer än tre år i Sverige.

Boende och flyttningar under uppväxten

Före 18 års ålder tar individen inte själv beslut om till exempel boende eller flyttningar. Det är i mycket föräldrarnas behov, möjligheter och val som avgör vilka som bor i samma hushåll och om man ska flytta såväl inom som utom Sverige. Det finns inga skillnader mellan flickor och pojkar så stora delar av kapitlet är inte uppdelat på kön.

Sammansättningen i barnens hushåll

Från år 2011 sker folkbokföring på lägenhet, vilket gör det möjligt att producera registerbaserad statistik över bostadshushåll. Det innebär att det är möjligt att identifiera personer som bor i samma hushåll och varken är gifta eller har gemensamma barn, något som tidigare inte varit möjligt. Barn som bor med en biologisk förälder och föräldrarnas nya partner kan nu redovisas som ett barn boende i ett hushåll med ett sammanboende par och inte som tidigare med en ensamstående förälder. Det innebär också att det är korta tidserier och statistiken redovisas som ett nedslag på situationen de senaste åren, här har uppgifter för åren 2012–2018 använts. Det går inte att följa födelsekullar som i de övriga delarna av kapitlet.

Barn kan bo tillsammans med ett sammanboende par eller med bara en förälder. I hushållet kan också finnas eventuella syskon och andra personer. Den här statistiken redovisar barns boende i tre olika födelsekullar och i tre olika åldrar. De födda 2010–2014 som är 2–4 år, de födda 2005–2009 som är 7–9 år och de födda 2000–2004 som är 12–14 år. I alla åldrar är det vanligast att barnet bor med ett sammanboende par, vilket ofta men inte nödvändigtvis, är barnets biologiska föräldrar. Det är inga skillnader mellan pojkar och flickor

Det är framförallt barn med två utrikes födda föräldrar som bor i ett hushåll där det förutom barn och föräldrar bor andra personer. Det kan vara en inneboende, en släkting eller så kan barnfamiljen dela bostaden med en annan familj.

I den yngsta åldersklassen, 2–4 år, återfinns den högsta andelen som bor med två sammanboende vuxna. Det gör 84 procent av barnen med två föräldrar födda i Sverige, 74 procent av barnen med en utrikes född förälder och 58 procent av barnen med två utrikes födda föräldrar. Denna gradient mellan de olika grupperna återfinns bland barnen i äldre åldrar men på en lägre nivå.

När det gäller andelen som bor med en ensamstående förälder är det mindre skillnader efter föräldrarnas födelseland. Andelen som bor med en förälder är högre när barnet är äldre. I den yngsta åldersklassen är

det barn med två utrikes födda föräldrar som i högst utsträckning bor med en förälder och för de två gupperna med äldre barn är det vanligast för barn med en utrikes född förälder.

Det som är tydligt är att barn med två utrikes födda föräldrar oftare är folkbokförda i övriga hushåll, det vill säga hushåll som inte bara består av en förälder eller ett par och barn.

Diagram 10

Barn fördelade efter hushållstyp, efter föräldrarnas födelse-land. Utvalda åldrar och födelseår.

Children distributed by type of household, by parents' country of birth. Selected ages and years of birth. Percent

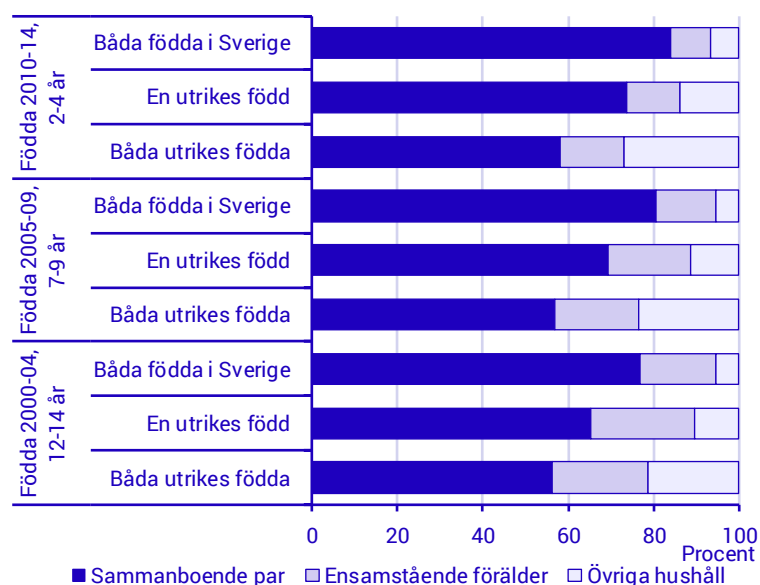

Barn med två utrikes födda föräldrar bor också i något större hushåll än barn med annan bakgrund samtidigt som det är en liten skillnad mellan barn med en och barn med två föräldrar födda i Sverige.

Vid 7–9 års ålder har barn med minst en förälder född i Sverige och som bor med två vuxna i genomsnitt 1,4 syskon³. Det kan jämföras med barn med två utrikes födda föräldrar som har 1,8 syskon. Motsvarande skillnader återfinns bland barn som bor med en ensamstående förälder, barn med minst en förälder född i Sverige har i genomsnitt 1 syskon och barn med två utrikes födda föräldrar 1,7 syskon.

³ Syskon behöver inte vara ett helsyskon, det kan vara ett halvsyskon eller ett barn till bara den ena vuxna i paret.

Att det är färre barn i hushållet för de yngsta barnen förklaras av att de i större utsträckning inte hunnit få något syskon jämfört med de äldre barnen.

De övriga hushållen är, av naturliga skäl, större. Men här återfinns många olika typer av hushållskonstellationer så det är inte givet om det är flera vuxna eller fler barn i hushållet. Så hur många syskon barnen i dessa hushåll har framgår inte av tabellen.

Tabell 1

Genomsnittlig antal personer per hushåll efter föräldrarnas födelseland och hushållstyp. Utvalda åldrar och födelseår.

Average number of persons per household, by parents' country of birth and type of household. Selected ages and years of birth

Födelseår, ålder Föräldrarnas födelseland	Sammanboende par	Ensamstående förälder	Övriga hushåll
Födda 2010–14, 2–4 år			
Båda föräldrarna födda i Sverige	4,1	2,8	5,7
En utrikes född förälder	4,1	2,9	5,9
Båda föräldrarna utrikes födda	4,5	3,6	6,6
Födda 2005–09, 7–9 år			
Båda föräldrarna födda i Sverige	4,4	3,0	6,0
En utrikes född förälder	4,4	3,1	6,0
Båda föräldrarna utrikes födda	4,8	3,7	6,9
Födda 2000–04, 12–14 år			
Båda föräldrarna födda i Sverige	4,4	3,0	5,8
En utrikes född förälder	4,4	3,1	5,9
Båda föräldrarna utrikes födda	4,9	3,6	6,9

Att bo i ett övrigt hushåll betyder inte att barnet inte bor tillsammans med en eller båda sina föräldrar. I diagrammet nedan redovisas barnen efter de vårdnadshavare de bor med. Av de yngre barnen bor nästan 90 procent av barnen med två föräldrar födda i Sverige och nära 80 procent av barnen med två utrikes födda föräldrar med två föräldrar. Denna andel är lägre för barnen i äldre åldrar och lägst är den för barn med en utrikes född förälder i den äldsta åldersgruppen, knappt 60 procent.

Att bo i ett hushåll utan någon biologisk eller adoptivförälder är ovanligt. Det gör som mest 1 procent av 12–14-åriga barn med en utrikes född förälder.

Diagram 11

Barn fördelade efter relation med de vuxna i hushållet efter föräldrarnas födelseland. Utvalda åldrar och födelseår.

Children distributed according to relationship with the adults in the household, by parents' country of birth. Selected ages and years of birth. Percent

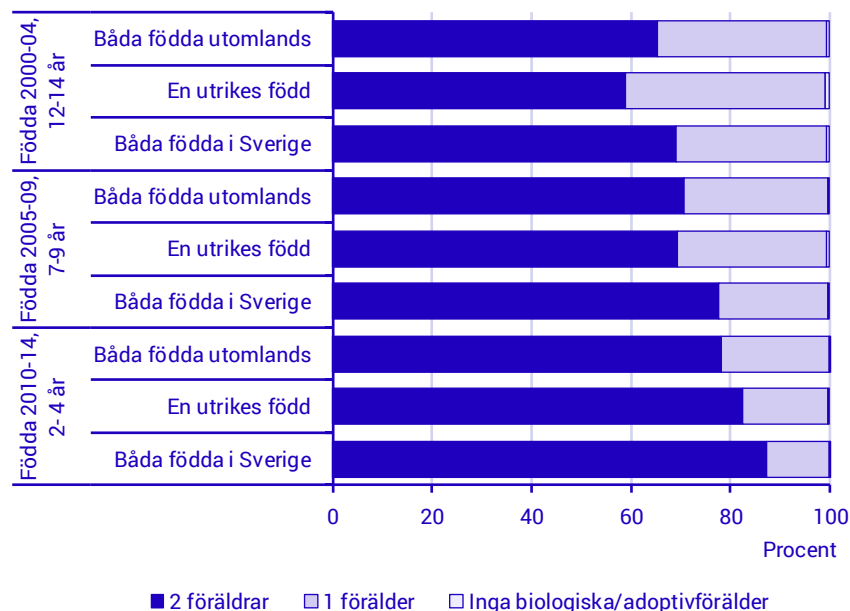

Med 2 föräldrar avses två biologiska/adoptivföräldrar eller en biologisk/adoptivförälder och en annan vårdnadshavare. Med 1 förälder avses en biologisk/adoptivförälder och ingen ytterligare vårdnadshavare i hushållet. Med inga biologiska/adoptivföräldrar avses att det i hushållet endast finns personer som inte är biologiska/adoptivföräldrar som är vårdnadshavare

Flyttningar inom Sverige

I det här avsnittet studeras inrikes flyttningar från födelsen tills individerna fyller 18 år. Fokus ligger på tre födelseårsgrupper, individer födda under de fem första åren under 1970-, 1980- och 1990-talen. På så vis kan vi se om det förekommer skillnader mellan grupper med föräldrar födda i olika länder och födda under olika tidsperioder.

När födelseårgångar studeras går det att mäta det totala antalet flyttningar av en specifik födelseårsgrupp i förhållande till antalet personer i samma grupp. Detta mått visar på det genomsnittliga antalet flyttningar som gjorts av individer i födelseårsgruppen under sin livstid eller mellan vissa åldrar. Jämförelser av på varandra följande kohorter ger insikt om huruvida övergripande migrationsnivåer har ökat eller minskat⁴.

Det genomsnittliga antalet gånger barn flyttar har blivit fler ju senare födelseårgång. Födda 1970–1974 flyttade i genomsnitt 1,8 gånger innan

⁴ Med inrikes flyttning menas de tillfällen då individen har bytt fastighet och från och med år 2011 även bytt lägenhet inom fastighet.

de fyllde 18 år. De med födelseår 1980–1984 flyttade i genomsnitt 2,0 gånger medan födda 1990–1994 flyttade 2,2 gånger. För samtliga födelseårgångar är det barn med två utrikes födda föräldrar som flyttar flest gånger, genomsnittligt mellan 2,4 och 2,9 flyttningar och där födda på 1990-talet flyttade i störst utsträckning. De med två föräldrar födda i Sverige flyttar i lägst utsträckning även om det ökat mellan födelseårgångarna. Även bland de med en utrikes född förälder har antalet flyttningar ökat, från 2,2 till 2,7. Flickor och pojkar flyttar ungefär lika många gånger innan de fyllt 18 år.

Tabell 2
Genomsnittligt antal flyttningar före 18 års ålder efter födelseårsgrupp, kön och föräldrarnas födelseland

Average number of relocations before the age of 18, by birth cohort, sex and parents' country of birth

Kön	Födelseårsgrupp		
	1970–1974	1980–1984	1990–1994
Föräldrarnas födelseland			
Alla	1,8	2,0	2,2
Flickor	1,9	2,1	2,3
Båda föräldrarna födda i Sverige	1,8	2,0	2,1
En utrikes född förälder	2,2	2,6	2,8
Båda föräldrarna utrikes födda	2,4	2,6	2,9
Pojkar	1,8	2,0	2,2
Båda föräldrarna födda i Sverige	1,7	1,9	2,1
En utrikes född förälder	2,2	2,5	2,6
Båda föräldrarna utrikes födda	2,3	2,6	2,9

Att det har gått mot en utveckling att barnen flyttar fler gånger går även att se på fördelningen efter det absoluta antalet flyttningar som gjorts. Diagram 12 visar fördelningen av hur stor andel av barnen som inte har flyttat alls och hur många flyttningar som har gjorts av de som flyttat.

Att det genomsnittliga antalet flyttningar bland barn med två föräldrar födda i Sverige har ökat beror på att fler flyttar många gånger. Andelen som inte flyttar alls är stabil över födelseårsgrupperna, omkring 30 procent. Förändringen mellan födelseårsgrupperna ligger i att en lägre andel flyttar en till två gånger och en högre andel flyttar fem gånger eller fler. Av de födda 1970–1974 flyttade 46 procent 1 till 2 gånger, en andel som minskat till 41 procent för födda 1990–1994. Samtidigt har andelen som flyttat fem eller fler gånger ökat med 4 procentenheter.

En liknande utveckling går att se bland de med en utrikes född förälder men bland dem är det dessutom en lägre andel som inte har flyttat alls. Det bidrar till ett högre antal genomsnittliga flyttningar. Barn med båda föräldrarna födda utomlands är de som har den lägsta andelen som inte har flyttat. En andel som har minskat mellan födelseårsgrupperna. Det är även mindre vanligt att ha flyttat en till två gånger medan det främst är vanligare med att ha flyttat fem till sju gånger.

Diagram 12

Procentuell fördelning av antalet flyttningar mellan 0 och 17 års ålder efter födelseårgång och föräldrarnas födelseland

Percentage distribution of the number of relocations between 0 and 17 years of age, by birth cohort and parents' country of birth

Procent

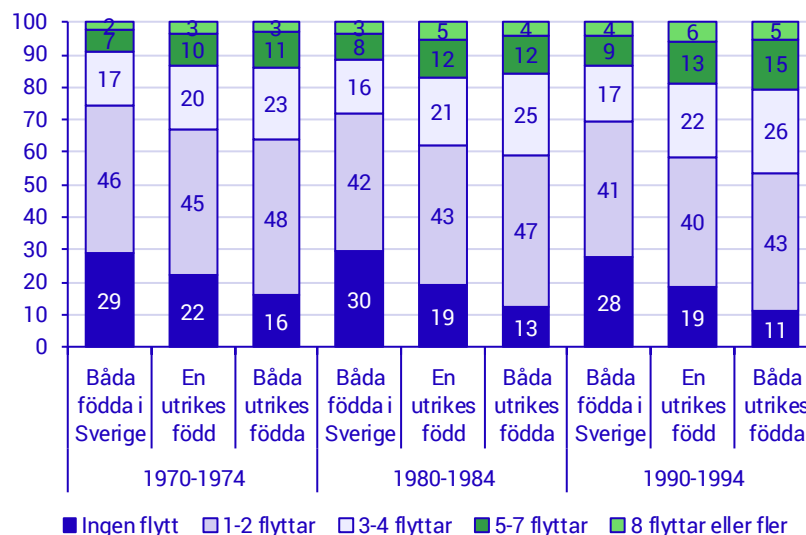

Diagram 13 visar samtliga flyttar som individerna gör fördelade över ålder. Oavsett födelseårgång och föräldrarnas födelseland flyttar kvinnor i något högre utsträckning än män i 16–17 års ålder. För övrigt är mönstret för flickor och pojkar lika.

För alla tre födelseårgångarna sker de flesta flyttningarna i tidig ålder för att sedan avta ju äldre barnen är. Allra flest flyttningar hade ett-åringar. Flyttningar bland födda 1970–1974 var mer jämt fördelade över åldrarna jämfört med de som föddes tidigt 1980- och 1990-tal. Det var framförallt mindre vanligt att flytta i åldrarna över tio år för de två senare födelseårgångarna.

Diagram 13

Standardiserade åldersspecifika migrationstal för födda 1970–1974, 1980–1984 och 1990–1994 efter ålder, kön och föräldrarnas födelseland. Heldragna linjer för kvinnor och streckade linjer för män

Standardized age-specific migration rates for birth cohorts 1970–1974, 1980–1984 and 1990–1994, by age, sex and parents' country of birth. Solid lines for women and dashed lines for men. Percent

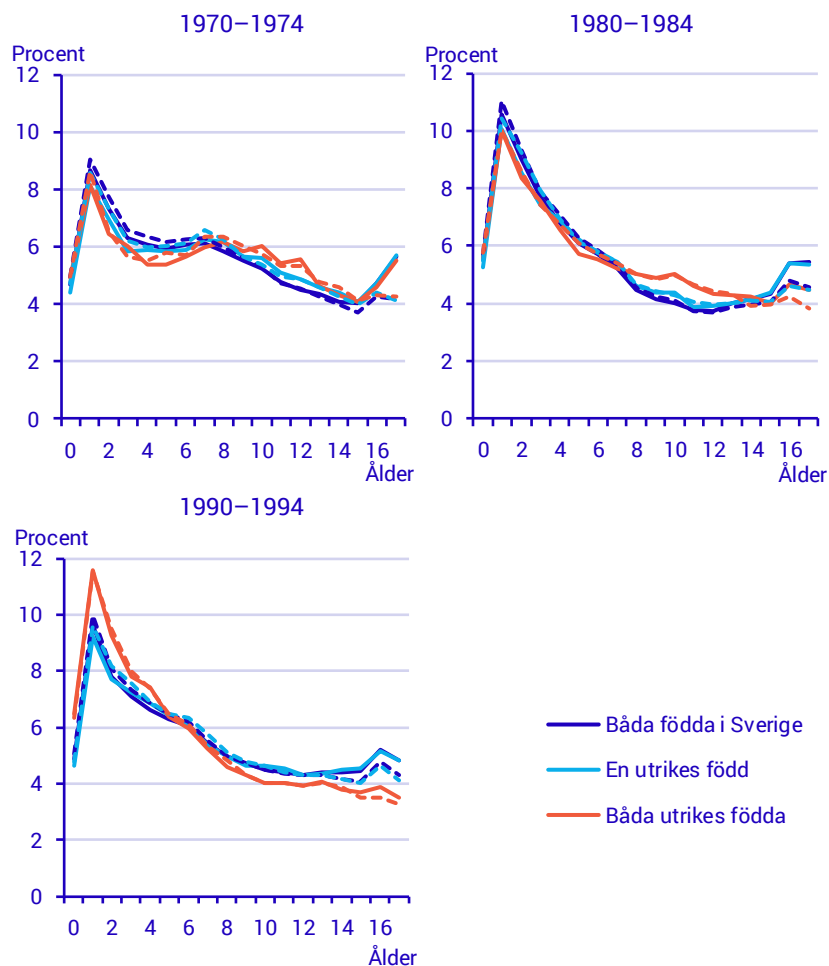

De flesta flyttar inom kommunen

När familjen växer kan familjen exempelvis behöva en större bostad eller vilja bo närmare släkt och vänner. I detta avsnitt redovisas den första flytten barnen gör, oavsett i vilken ålder flytten skedde. Statistiken visar i vilken kommungrupp⁵ barnen bodde i och om den första flytten gick till en kommun inom samma kommungrupp, till en annan kommun inom gruppen eller till en annan kommungrupp. Här visas statistiken för födda 1970–1974 och 2000–2004.

⁵ Kommungruppering enligt Sveriges Kommuner och Regioners indelning. Läs mer i kapitlet *Kort om statistiken*

Boende i en storstad

Diagram 14 visar att barn med två utrikes födda föräldrar i större utsträckning flyttar inom kommunen jämfört med barn som har minst en inrikes född förälder. Det gäller oavsett födelseår och högst andel av flyttningarna som går inom den kommun de bodde i har födda 2000–2004 med två utrikes födda föräldrar där nästan 80 procent flyttade inom kommunen. Jämförs de olika födelseåren flyttar samtliga barn oftare inom kommunen bland de som är födda i början av 2000-talet. Istället flyttar de i lägre utsträckning till en större stad.

Diagram 14

Procentuell fördelning av vart första flytten går för boende i en storstad efter föräldrarnas födelseland och födelseår

Percentage distribution of where the first relocation goes to, for residents in a large city by parents' country of birth and birth cohort

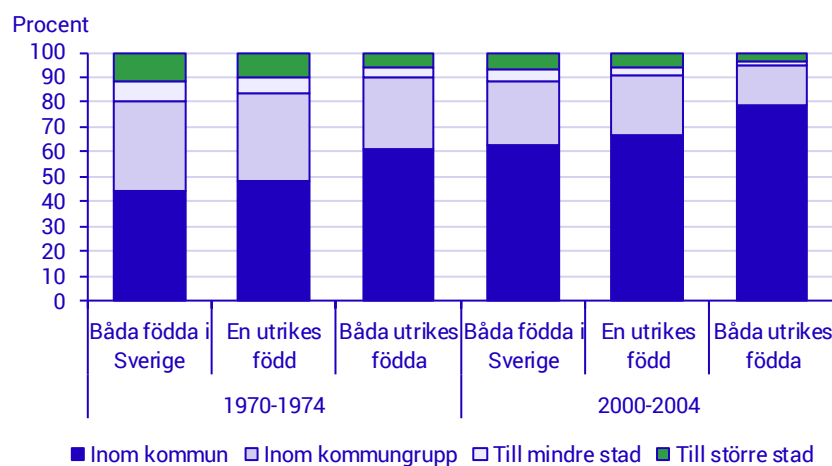

Boende i en större stad

De barn som bodde i en större stad och flyttade gjorde det i större utsträckning inom kommunen än de som bodde i en storstad. Vart man flyttade är relativt lika mellan grupperna med olika födelseland hos föräldrarna men även här har det blivit vanligare bland de födda under 2000-talet att flytta inom kommunen jämfört med de födda i början av 1980-talet. Här har det blivit mindre vanligt att flytta inom kommungruppen.

Diagram 15

Procentuell fördelning av vart första flytten går för boende i en större stad efter föräldrarnas födelseland och födelseår

Percentage distribution of where the first relocation goes to, for residents in a medium-sized town by parents' country of birth and birth cohort

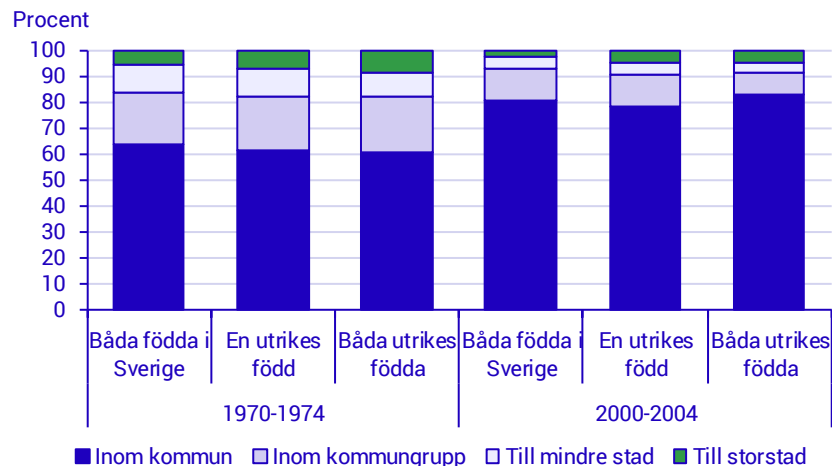

Boende i en mindre stad

Barn med två utrikes födda föräldrar födda 1970–1974 flyttade i minst utsträckning inom kommunen jämfört med om barnet hade minst en förälder född i Sverige. Ungefär hälften flyttade inom kommunen medan 20 procent flyttade antingen till en annan kommun inom kommungruppen respektive till en större stad. Liksom bland barn boende i de andra kommungrupperna är det vanligare bland födda på 2000-talet att flytta inom kommunen även om de med utrikes födda föräldrar i något lägre utsträckning flyttar inom kommunen jämfört med om barnet hade minst en utrikes född förälder.

Diagram 16

Procentuell fördelning av vart första flytten går för boende i en mindre stad efter föräldrarnas födelseland och födelseår

Percentage distribution of where the first relocation goes to, for residents in a smaller town by parents' country of birth and birth cohort

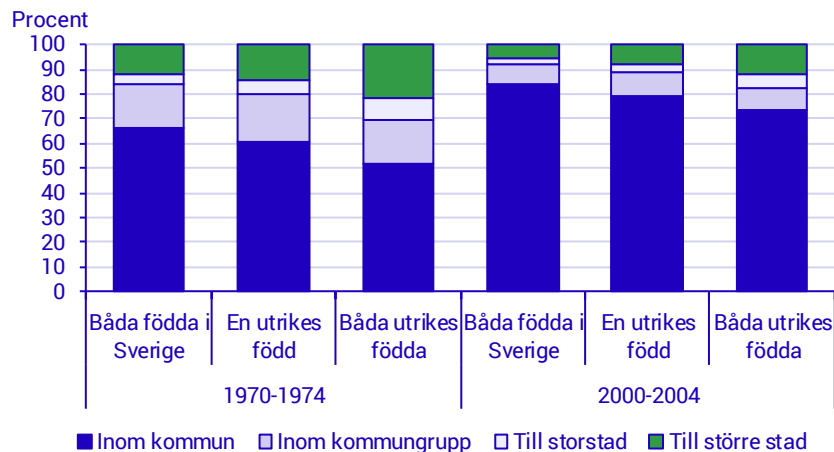

Utrikes flyttningar

I det här avsnittet redovisas utrikes in- och utflyttning för födda mellan 1970 och 2004 när de är i åldrarna mellan 0 och 17 år⁶. Förutom antalet utvandrare och återinvandrare presenteras utvandringstal och andelen av födelsekullen som har utvandrat.

Oavsett födelseår är antalet utvandrare flest bland flickor och pojkar med två utrikes födda föräldrar, se diagram 17. Antalet utvandrare var som högst bland födda i början av 1970-talet, omkring 1 800 flickor respektive pojkar. Därefter har antalet minskat bland de yngre födelseårgångarna men likväl utvandrar fler jämfört med de med två föräldrar födda i Sverige och de med en utrikes född förälder. Antalet utvandringar ökade för födda mellan mitten av 1980-talet till början av 1990-talet med en något större ökning bland de med föräldrar födda i Sverige.

Diagram 17

Antal flickor (heldragna linjer) och pojkar (streckade linjer) födda 1970–2004 som utvandrat innan 18 års ålder efter födelseår och föräldrarnas födelseland

Number of girls (solid lines) and boys (dashed lines) born in 1970–2004 who emigrated before the age of 18, by year of birth and parents' country of birth

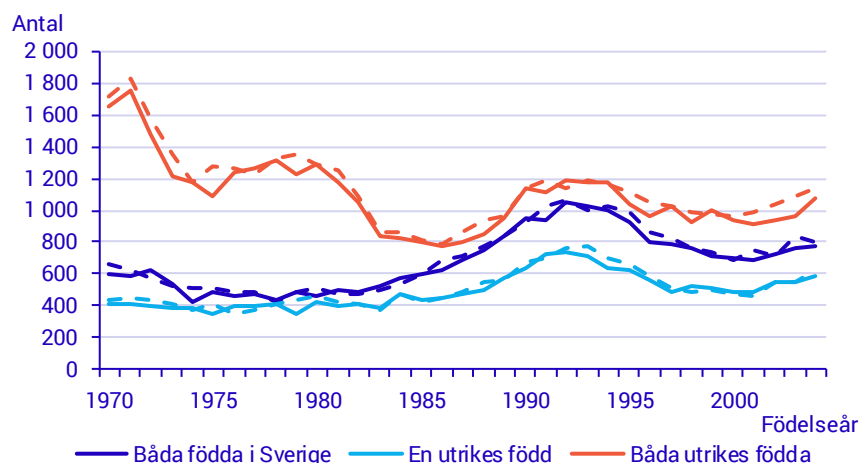

Benägenheten att utvandra

Utvandring kan studeras genom så kallade utvandringstal. Dessa tal visar på andelen som utvandrar i en viss ålder. Genom att sätta antalet som utvandrar i relation till hur många det finns i varje ålder i de olika födelseårgångarna är det möjligt att analysera om det finns skillnader mellan grupper och om det har blivit mer eller mindre vanlig att utvandra.

⁶ 0–14 år för födda 2000–2004

Diagram 18 visar summerade utvandringstal i åldern 0–17 år för respektive födelsekohort. Det ger oss en övergripande bild av om det har blivit mer eller mindre vanligt att utvandra. I det förra diagrammet kunde vi se relativt stora skillnader mellan födelsekohorter och personer med föräldrar födda i olika länder. Något som skulle kunna bero på att det finns olika många som föddes under olika år eller att benägenheten att utvandra har förändrats. Genom att titta på de summerade utvandringstalen kan vi ta hänsyn till att det är olika många födda under olika år.

Födda på 1970-talet med två föräldrar födda utomlands hade en högre benägenhet att utvandra än de födda senare, som mest knappt 30 per 1 000 av de födda år 1971. Utvandringstalen sjunker för så gott som varje ny födelsekohort fram till födda på mitten av 1990-talet för att sedan vara relativt stabil på strax över 10 utvandringar per 1 000 födda respektive år.

Utvandringstalen för personer med en utrikes född förälder har varit förhållandevis stabil på omkring 5 utvandrade per 1 000 över födelseårsgrupperna. Den ökning vi såg bland födda under 1990-talet syns även här då antalet per 1 000 ökade bland dessa födelsekohorter och stannade på en högre nivå även för födda under 2000-talet. Det har alltså blivit något vanligare att utvandra även då hänsyn tas till hur många det finns i födelseårsgruppen.

För personer med två föräldrar födda i Sverige har det inte skett lika stora svängningar när det gäller utvandringstalen, mest beroende på att denna grupp är så pass många fler i respektive födelseårsgrupp och att utvandra är relativt ovanligt. Men det har blivit vanligare att utvandra även i denna grupp. Av de födda 1970 skedde 0,75 utvandringar per 1 000 kvinnor i denna födelsekohort medan motsvarande för födda 2004 var 1,42.

Totalt sett varierar utvandringstalen för hela gruppen Sverigefödda mellan 2 och 3 per 1 000 där högst benägenhet återfinns bland födda på 1990-talet.

Diagram 18

Summerade utvandringstal* för flickor (heldragna linjer) och pojkar (streckade linjer) 0–17 år efter födelseår och föräldrarnas födelseland. Födda 1970–2004

Total emigration rates for girls (solid lines) and boys (dashed lines) 0–17 years, by year of birth and parents' country of birth. Born in 1970–2004. Number per 1 000

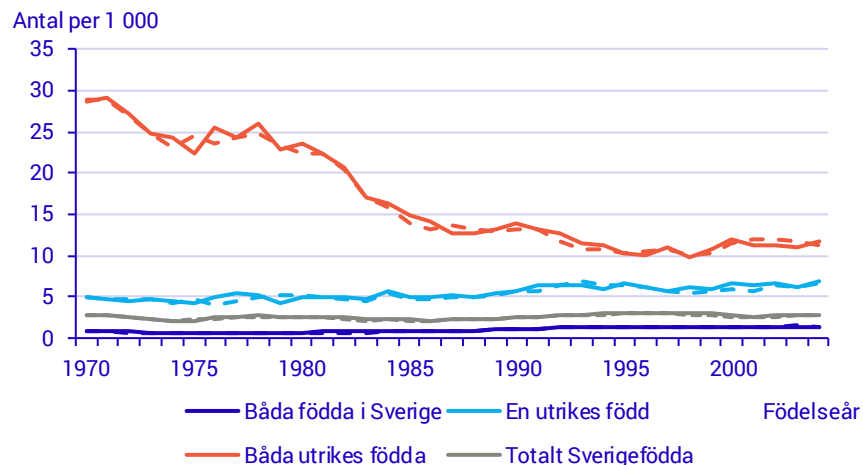

*Åldrarna 0–17 år för födda 1970–1999 och 0–14 år för födda 2000–2004

Benägenheten att utvandra skiljer sig vanligtvis åt beroende på ålder. Här jämförs först fyra födelseårsgrupper för att se om det skiljer sig åt dem emellan när det gäller i vilken ålder utvandringen sker. Därefter redovisas dessa fyra födelseårsgrupper efter föräldrarnas födelseland för att se om det är utvecklingen i dessa grupper som påverkar totalen för respektive födelseårsgrupp.

I ettårsåldern är benägenheten att utvandra som högst, för att sedan avta succesivt med ålder. I 16–17 års ålder är benägenheten att utvandra förhållandevis låg, se diagram 19 nedan. Diagrammet visar utvandringstal för fyra födelseårsgrupper efter ålder vid utvandringen och det förekommer vissa skillnader kohorterna emellan i vilka åldrar man utvandrar.

Tidiga 1970-talister har högre utvandringstal i ettårsåldern än de andra födelseårsgrupperna medan utvandringen är lägre i åldrarna tre till sju år och i tonåren. Födda 1980–1984 har även de en förhållandevis låg utvandring i åldrarna två till tio år medan den i yngre kohorter är något högre i dessa åldrar.

Diagram 19

Utvandringstal efter födelseårsgrupp och ålder, 0–17 år

Emigration rates by birth cohort and age, 0–17 years. Number per 1 000

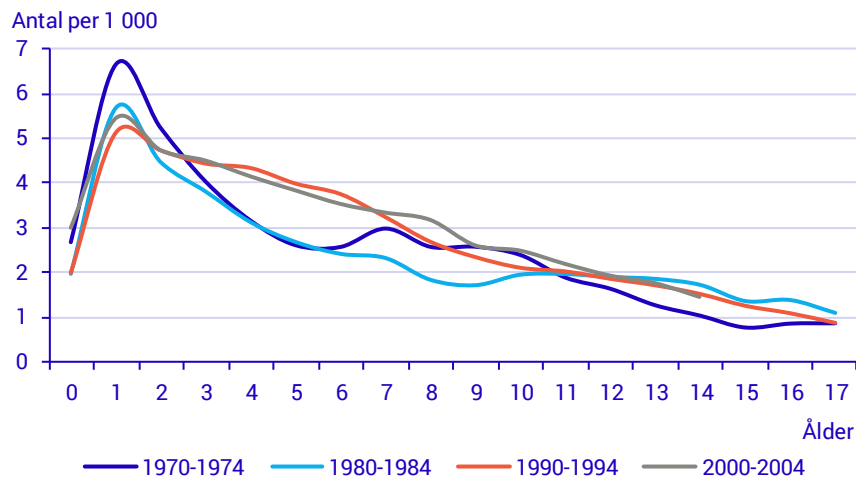

Det är mindre variationer i utvandringen mellan åldrarna bland tidiga 1990-talister och de födda i början av 2000-talet. Diagram 20 nedan visar några möjliga förklaringar till detta. En är att skillnaderna mellan grupperna har minskat för de yngre kohorterna. De med utrikes födda föräldrar födda 1970–1974 hade betydligt högre utvandringstal än de med en förälder eller två föräldrar födda i Sverige. Dessa tal är sedan lägre och varierar mindre mellan åldrarna ju senare födelsekohort.

Störst betydelse har ändå de med två föräldrar födda i Sverige på grund av storleken på kohorten. Förändringar i denna grupp innebär att liknande förändringar går att se för födelseårskohorten som helhet. Bland dessa har det blivit vanligare att flytta utomlands i alla åldrar innan 10 års ålder vilket avspeglas på hela födelseårskohorten.

Diagram 20

Utvandringstal för födda 1970–1974, 1980–1984, 1990–1994 och 2000–2004 efter ålder, 0–17 år, och föräldrarnas födelseland

Emigration rates for birth cohorts 1970–1974, 1980–1984, 1990–1994 and 2000–2004, by age, 0–17 years, and parents' country of birth. Number per 1 000

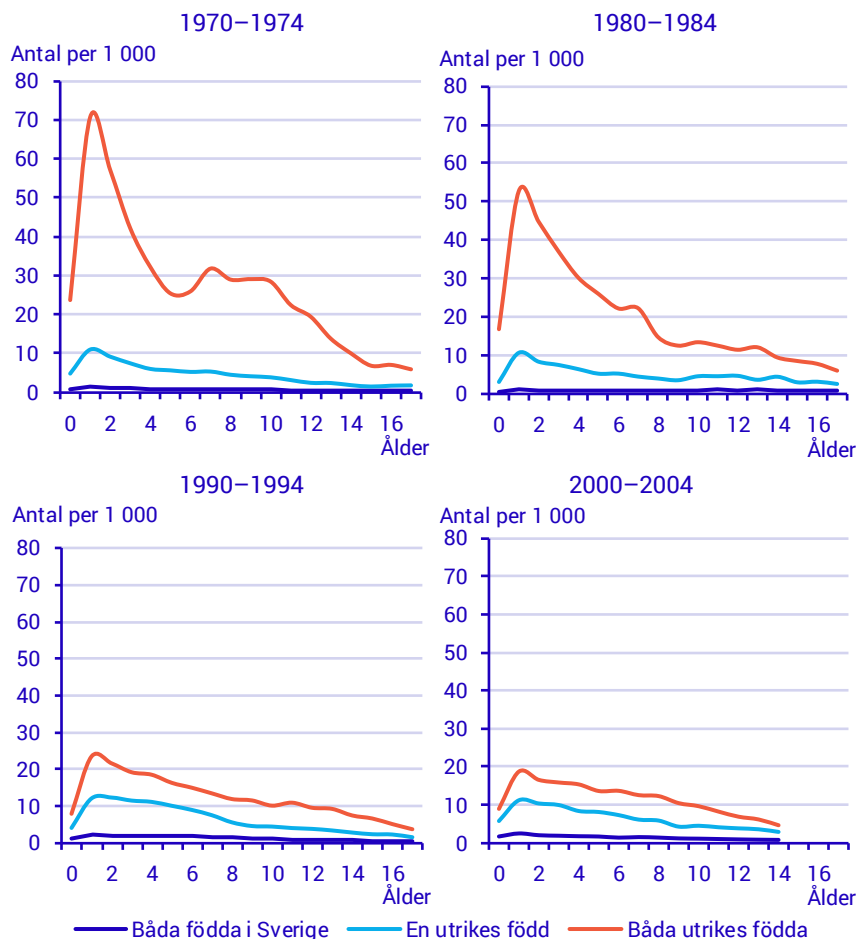

Att utvandringstalen är lägre i de yngre kohorterna beror på en förändring i sammansättningen av gruppen efter vilken födelselandsgrupp deras föräldrar tillhör. De höga talen hos födda på 1970-talet berodde till stor del på att de med Nordenfödda föräldrar flyttade i hög utsträckning och utgjorde en dominerande del av gruppen med två utrikes födda föräldrar.

Deras utvandringstal har förblivit höga även för de yngre kohorterna men i dessa är de inte längre så många till antalet vilket då leder till att deras utvandring inte påverkar gruppen med två utrikes födda föräldrar på samma sätt som de gjorde bland födda på 1970-talet.

Även de födda på 1970-talet med utrikes födda föräldrar från länder utanför Europa hade relativt höga utvandringstal. Senare kohorter har inte lika höga tal men utgör däremot en större del av gruppen med två utrikes födda föräldrar och deras utvandring får då en större påverkan på hela födelseårsgruppen.

Andelen som utvandrat vid olika åldrar

Ytterligare ett sätt att studera utvandring är att mäta hur stor andel av respektive födelseårgång som har utvandrat minst en gång. Diagram 21 visar en kumulativ andel som utvandrat, det vill säga andelen för 10-åringar visar de som någon gång fram till 10 års ålder har utvandrat.

Som tidigare visats är det vanligt bland barn med utrikes födda föräldrar att utvandra. Andelen som utvandrat ökar därför redan i tidig ålder. Vid 1-års ålder hade nästan en av tio lämnat Sverige av de födda i början på 1970-talet. Innan det är dags för skolstart hade 20 procent utvandrat. Tre av tio med utrikes födda föräldrar har utvandrat minst en gång innan de fyllt 18 år. En utvandring behöver inte nödvändigtvis betyda att man inte återvänder, läs mer i avsnittet om återinvandring nedan.

Sverigefödda med två eller en inrikes född förälder utvandrar inte i lika stor utsträckning jämfört med om bägge föräldrarna är födda utomlands. Innan 7 års ålder hade 0,5 procent respektive 4 procent utvandrat. I slutet av uppföljningen, vid 17 års ålder, hade 1,2 procent av de födda 1970–1974 med två Sverigefödda föräldrar och 8 procent av de med en utrikes född förälder utvandrat minst en gång.

Diagram 21

Andel barn som utvandrat minst en gång efter ålder, 0–17 år, och föräldrarnas födelse-land. Födda 1970–1974, 1980–1984, 1990–1994 och 2000–2004

Share of children who emigrated at least once, by age, 0–17 years, and parents' country of birth. Birth cohorts 1970–1974, 1980–1984, 1990–1994 and 2000–2004

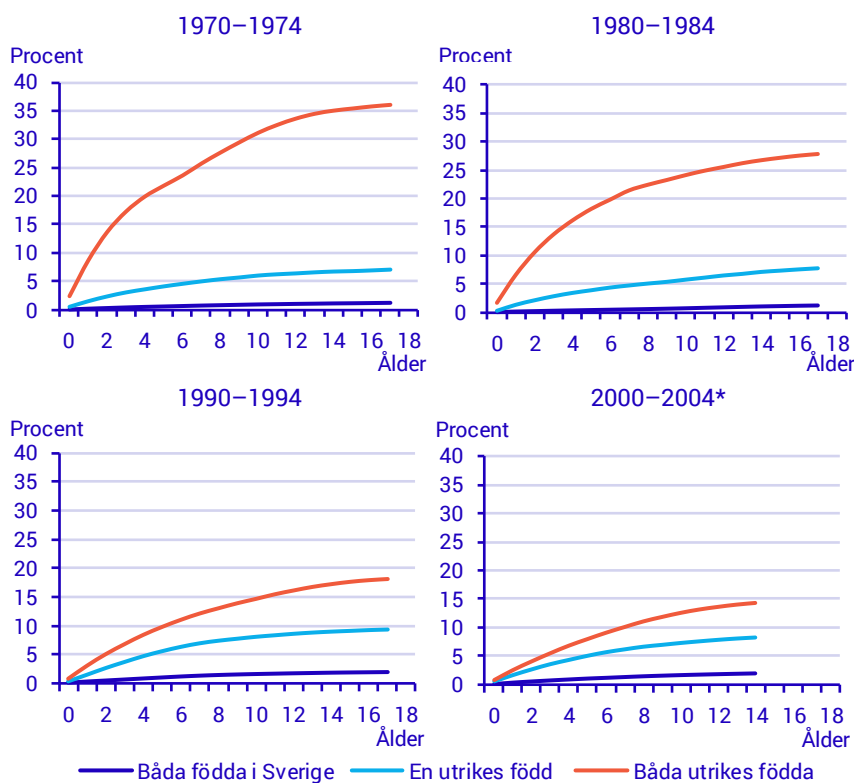

*Födda 2000–2004 följs som längst till 14 års ålder.

Till vilket land går flytten?

Barn som utvandrar gör det oftast tillsammans med sina föräldrar. Här har sammansättningen av föräldrarnas bakgrund en stor roll i hur flyttmönstret ser ut för barnen. Föräldrar till de äldsta födelseårgångarna var till stor del födda i Norden och när de utvandrade blev det oftast en flytt tillbaka till födelselandet. Av de födda under 1970-talet och början av 1980-talet gick omkring 80 procent av utvandringen gjorda av de med minst en utrikes född förälder till föräldrarnas födelseland. De yngre kohorterna, födda 1990–1994 och 2000–2004 uppvisar ett annat flyttbeteende, mycket beroende på att det är fler av de som utvandrar som har föräldrar med en bakgrund i ett land utanför Europa. Dessa flyttar i förhållandevis stor utsträckning till ett annat land än till föräldrarnas födelseland.

Av de tidiga 1990-talisterna som utvandrat innan de fyllt 18 år flyttade 31 procent till ett annat land än det land deras föräldrar föddes medan 61 procent flyttade till föräldrarnas födelseland. Utvecklingen med att en större andel av utvandringen inte går till föräldrarnas födelseland fortsatte bland födda under de fem första åren på 2000-talet. Drygt 52 procent av utvandringen gick till föräldrarnas födelseland medan drygt 40 procent flyttade till ett annat land.

Det är inte alltid så att det registreras till vilket land man flyttar. Dessa redovisas som uppgift saknas och var relativt ovanligt bland de äldre kohorterna, några få procentenheter, för att öka till knappt 10 procent bland de yngre kohorterna med minst en förälder född utomlands.

Jämförs de med en utrikes född förälder och de med två utrikes födda föräldrar förekommer vissa skillnader, se diagram 22. Av de födda på 1970- och 1980-talen var det vanligare att de med två utrikes födda föräldrar flyttade tillbaka till föräldrarnas födelseland. Men andelen av de som har en utrikes född förälder som flyttar till föräldrarnas födelseland har varit relativt konstant över födelseårskohorterna medan den har minskat för de med två utrikes födda föräldrar. I diagrammet nedan redovisas uppgifter för flickor och pojkar sammantaget då det inte förekommer några skillnader könen emellan.

Antalet utvandrare vars förälder har sin bakgrund i ett land i Europa utanför Norden eller i ett land utanför Europa är fler i de yngre kohorterna och dessa utvandrar i mindre utsträckning till det land föräldern har koppling till. Vilket gör att andelen som utvandrar till ett annat land ökar. De som utvandrar och har en Nordenfödd förälder gör det till föräldrarnas födelseland, oavsett födelseårgång. Inte heller i denna grupp förekommer det några skillnader mellan flickor och pojkar.

Diagram 22

Andel av utvandrare i åldern 0–17 år som utvandrat till föräldrarnas eller föräldrarnas födelse-land efter födelseårsgrupp och föräldrarnas födelse-land

Proportion of emigrated at the age of 0–17 years who emigrated to parent's or parents' country of birth, by birth cohort and parents' country of birth. Percent

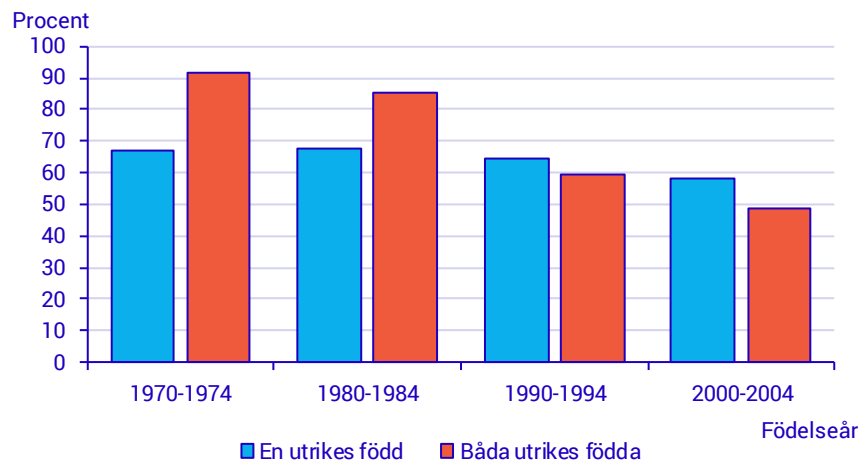

Vad gäller utvandringen av barn med två föräldrar födda i Sverige är det vanligast bland samtliga kohorter att ha flyttat till USA. Av samtliga födelsekohorter har mellan 15 och 17 procent av alla utvandringar gått till USA. Andra populära länder har varit Norge, Storbritannien, Tyskland och för den yngsta kohorten även Kina.

Barn som återvänder

Som visats i tidigare avsnitt är benägenheten att utvandra förhållandevis hög bland barn. I dessa åldrar sker utflyttningen vanligtvis med föräldrarna och många gånger återvänder barnen tillsammans med sina föräldrar. I det här avsnittet följs de barn som utvandrat för att se i vilken utsträckning de återvänder till Sverige. Det görs genom att följa de som utvandrade i åldrarna 0 till 9 år i en period på 11 år. Här ingår deras samtliga ut- och invandringar. Det innebär att en person kan utvandra och återinvandra flertalet gånger under den period uppföljningen görs.

Efter hur lång tid barnen återvänder visas i diagram 23 nedan. Diagrammet visar andelen som återvänder efter 0, 1, 2, ... år utomlands. Vidare är år 0 det kalenderår som utvandringen sker och år 10 är det sista kalenderåret som uppföljningen sker och visar andelen som totalt sett har återinvandrat.

För samtliga födelseårsgrupper som följs är mönstret detsamma när det gäller återinvandring efter föräldrarnas födelse-land. Det är betydligt vanligare att barn med båda föräldrarna födda i Sverige återvänder jämfört med de med en utrikes född förälder och de med båda föräldrarna födda utomlands. Av de med Sverigefödda föräldrar har vanligtvis över hälften återvänt efter fyra till sex år utomlands. Det gäller oavsett födelseårsgrupp. Tio år efter utvandringen har omkring 70 procent av de med båda föräldrarna födda i Sverige återvänt från sin utlandsvistelse.

En skillnad mellan födelseårgångarna är att födda 1970–1974 och 1990–1994 återvänder något tidigare än de födda under början av 1980-talet.

Av barnen med en utrikes född förälder har ungefär hälften återvänt 10 år efter utvandringen. Det är framförallt efter några få år som dessa återvänder medan det blir mer ovanligt ju längre tid de är utomlands. De barn som återvänder vars båda föräldrarna är födda utomlands gör det vanligtvis inom några år efter utvandringen. Därefter är återinvandring relativt ovanlig. Av utvandrarerna födda 1970–1974 har knappt en femtedel återvänt 10 år efter utvandringen. Födda under början av 1990-talet återvänder i något större utsträckning än de äldre födelseårgångarna, 10 år efter utvandringen har en tredjedel flyttat tillbaka till Sverige.

Diagram 23

Andel återinvandrade av utvandrade i åldern 0–9 år för födda 1970–1974, 1980–1984 och 1990–1994 efter föräldrarnas födelse-land och år sedan utvandring

Proportion returning migrants of emigrants at the age of 0–9 years for birth cohorts 1970–1974, 1980–1984 and 1990–1994, by parents' country of birth and number of years since emigration. Percent

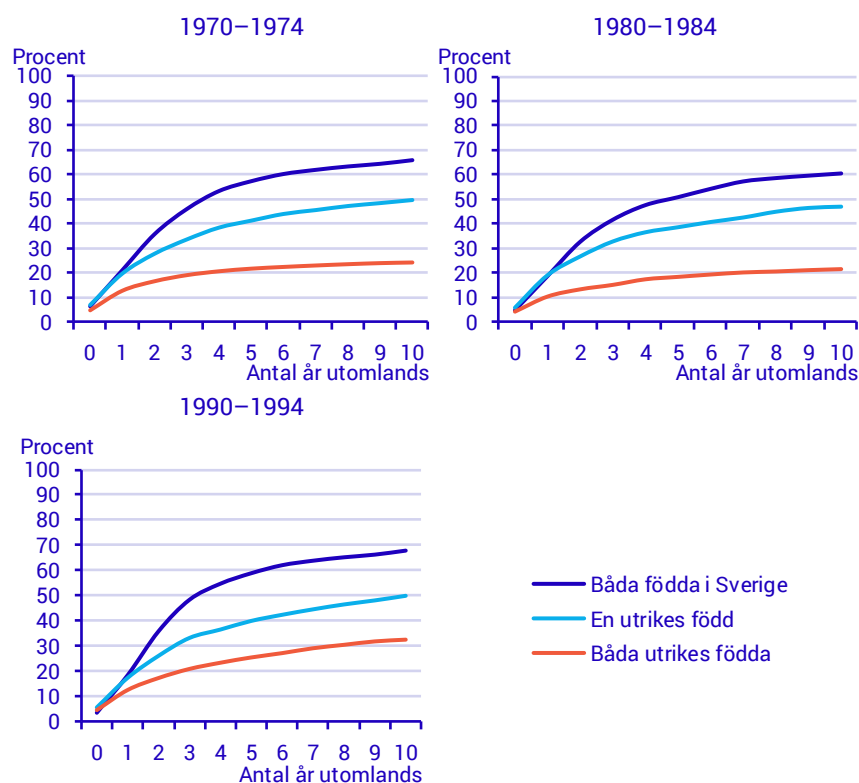

Nästa serie diagram presenterar motsvarande statistik om återvändande bland de med en utrikes född förälder (heldragna linjer) eller båda föräldrarna utrikes födda (streckade linjer) tillsammans med information om föräldrarnas födelse-landsgrupp. Föräldrarna kan vara födda i Norden, Europa eller utanför Europa.

Inom gruppen med två utrikes födda föräldrar är det främst de med föräldrar födda i Norden som har högst andel som bor kvar utomlands. Det gäller för samtliga födelseårsgrupper. För födda 1970–1974 är det ungefär lika vanligt att bo kvar utomlands bland de med föräldrar födda i ett land utanför Europa som bland de med Nordenfödda föräldrar. Av barnen som utvandrat med sina föräldrar födda i ett europeiskt land är det något vanligare att återvända. Vad gäller andelen som återvänder bland barn med en utrikes född förälder är mönstret likartat mellan födelsegruperna som för de med två utrikes födda föräldrar, men på något lägre nivåer.

Barn födda mellan 1980–1984 uppvisar ungefär samma mönster vad gäller återinvandring. En skillnad mot den äldre födelseårgången är att de vars föräldrar är födda i Norden eller utanför Norden återvänder i något högre utsträckning. Samtidigt återvände de med en förälder född i Europa i något lägre utsträckning.

Att återvända till Sverige blev något vanligare bland barn med födelseår 1990–1994. Det gäller samtliga grupper förutom de med en eller två föräldrar födda i ett nordiskt land.

Diagram 24

Andel återinvandrade med en utrikes född förälder (heldragen linje) och två utrikes födda föräldrar (streckad linje) av utvandrade vid 0–9 års ålder för födda 1970–1974, 1980–1984 och 1990–1994 efter föräldrarnas födelselandsgrupp och år sedan utvandring
 Proportion returning migrants with one foreign born parent (solid lines) and two foreign parents (dashed lines) of emigrants at the age of 0–9 years for birth cohorts 1970–1974, 1980–1984 and 1990–1994, by parents' country of birth group and number of years since emigration. Percent

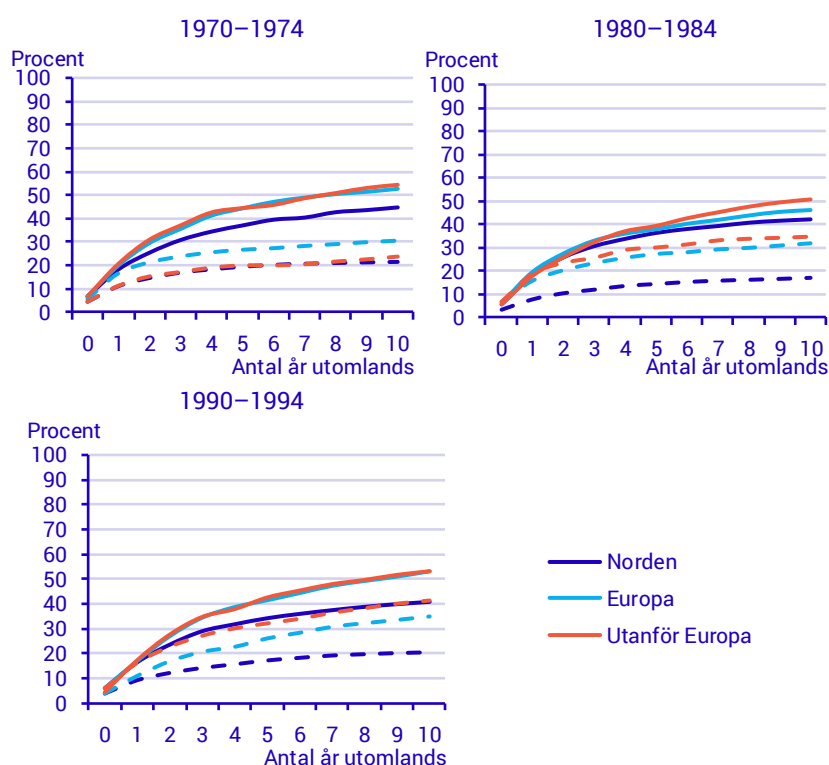

Unga vuxna som flyttar

I detta kapitel studeras både inrikes och utrikes omflyttning bland unga vuxna när de är i åldrarna 18–29 år. Här ingår bland annat i vilken utsträckning unga vuxna flyttar, vart de flyttar och hur vanligt det är att återvända efter en utvandring. Den här gruppen har många gånger visats vara en förhållandevis rörlig grupp som vanligtvis flyttar fler gånger jämfört med andra åldrar (Bernard et al, 2014; Champion & Shuttleworth, 2017). Det är åldrar då många studerar, etablerar sig på arbetsmarknaden, träffar en partner och bildar familj.

Inrikes omflyttning

I en tidigare studie av inrikes flyttningar av unga vuxna i Sverige visar (Bernard och Kolk, 2016) på en ökad flyttfrekvens bland födda på 1970-talet jämfört med födda mellan 1950 och fram till 1960-talet. En ökning som till viss del förklaras av expansionen av högre utbildning under 1990-talet vilket ledde till att fler sökte sig till städer med tillgång till högre utbildning (Lundholm, 2007). En annan förklaring kan vara förändringar i folkbokföringen då det under början av 1990-talet infördes krav på att registrera sig i den kommun man studerade i. Ett krav som inte tidigare fanns och medförde att fler flyttningar kan ha registrerats från och med 1990-talet (Hill et al, 2018).

I denna rapport visar statistiken också en ökad flyttfrekvens bland unga vuxna födda på 1970-talet för att sedan minska bland födda under slutet av 1980-talet. Med flyttfrekvens avses det genomsnittliga antalet flyttningar en individ har genomfört under åldern 18 till 29 år.

De kvinnor och män som föddes år 1970 och som var folkbokförda i Sverige alla år då de var mellan 18 och 29 år, flyttade i genomsnitt 4,4 respektive 3,8 gånger. Flyttfrekvensen ökade därefter för varje födelseårgång fram till kvinnor och män födda 1978 som i genomsnitt flyttade nästan 5,0 respektive 4,1 gånger. Flyttningarna började sedan minska för varje födelseårgång. Kvinnor födda 1989 flyttade i genomsnitt 4,5 gånger och motsvarande för män var 3,6.

Sverigefödda med en eller två föräldrar födda i Sverige flyttar i ungefär lika stor utsträckning. De vars båda föräldrar är födda utomlands hade en något annan utveckling, nämligen att de flyttade i något mindre utsträckning för alla födelseår 1971–1989 än de som hade minst en förälder född i Sverige.

Diagram 25 visar flyttfrekvensen efter både föräldrarnas födelseland och kön. De som flyttar i störst utsträckning är kvinnor med en eller två inrikes födda föräldrar. De som flyttar i lägst utsträckning, nästan oavsett födelseår, är män med två utrikes födda föräldrar.

Diagram 25

Genomsnittligt antal flyttar efter kön, födelseår och föräldrarnas födelseland. Heldragna linjer för kvinnor och streckade linjer för män. 18–29 år

Average number of relocations, by sex, year of birth and parents' country of birth. Solid lines for women and dashed lines for men. 18–29 years

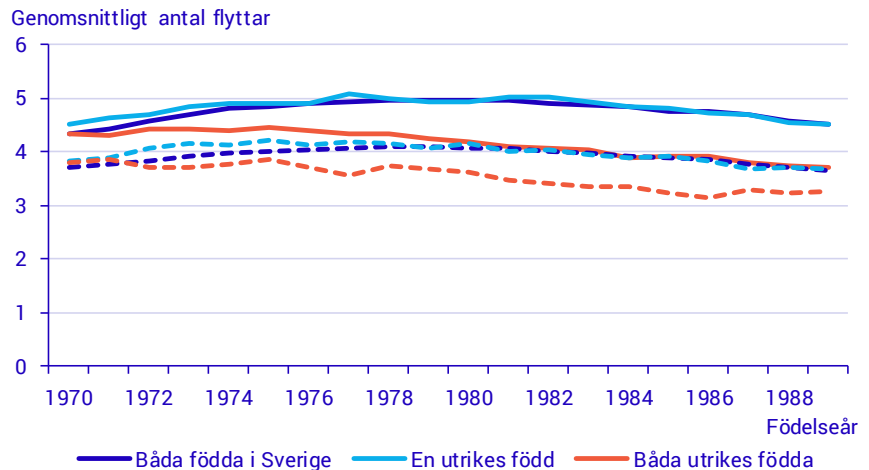

Att det genomsnittliga antalet flyttningar minskar eller ökar kan bero på att det blir mer eller mindre vanligt att inte flytta alls eller så kan det bero på att de som flyttar, flyttar fler eller färre gånger. Nedan presenteras en serie diagram som visar andelen av födelsekullarna som gått vidare att flytta minst en gång till efter den senaste flytten.

De två översta diagrammen i diagram 26 visar kvinnor och män med två föräldrar födda i Sverige. Den översta (blå) linjen i respektive diagram visar att så gott som samtliga kvinnor och män födda 1970–1989 genomförde minst en flyttning, oftast från föräldrahemmet. Nästa linje (blå streckad) visar andelen som flyttat en gång som går vidare och flyttar minst en gång till. Här skiljer det sig åt mellan kvinnor och män då kvinnor i högre utsträckning flyttar minst en gång till efter den första flytten. Det gäller de som går vidare och flyttar fler gånger. Redan för andelen som går vidare att flytta minst två gånger går det att urskilja de skillnader mellan födelsekullar som syntes i diagram 25. Att det genomsnittliga antalet flyttningar är lägre för de yngsta kohorterna beror alltså inte på att fler inte flyttar alls utan snarare att det är färre som flyttar flera gånger. Det gäller framförallt de som gör fler än tre flyttningar.

Kvinnor och män med en utrikes född förälder har ett liknande mönster som de med två föräldrar födda i Sverige medan de med två utrikes födda föräldrar har ett något annat mönster. Minskningen av det genomsnittliga antalet flyttningar en person med två utrikes födda föräldrar gör beror snarare på att en lägre andel flyttar minst en gång. Av de födda 1970 flyttade 97 procent av kvinnorna och 95 procent av männen minst en gång mellan 18 och 29 års ålder. För födda 1989 var andelen 92 respektive 89 procent. Även andelen som har flyttat en gång och som gör ytterligare minst en flytt minskade mellan kohorterna

medan andelen som gör tre eller fler flyttar var någorlunda stabilt över födelseårgångarna.

Diagram 26

Andel kvinnor och män med båda föräldrarna födda i Sverige, en utrikes född förälder och båda föräldrarna utrikes födda som går vidare att flytta minst en gång till efter födelseår och flyttnummerordning. 18–29 år

Proportion of women and men with both parents born in Sweden, one foreign born parent and both parents foreign born who continue to relocate at least once, by year of birth and numerical number of relocations. 18–29 years. Percent

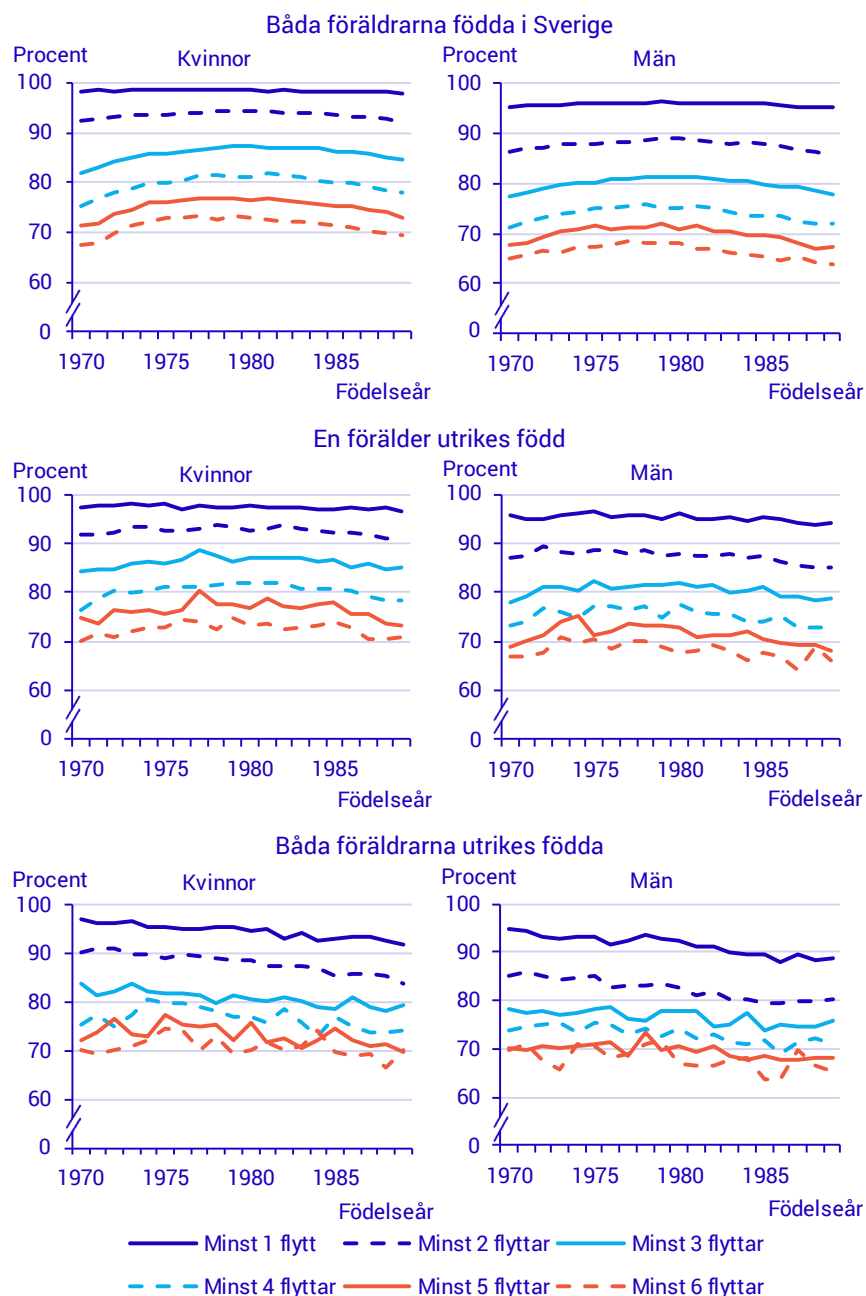

Det genomsnittliga antalet flyttar en individ gör i åldrarna kring 20 kan bero på när man gör första flytten. Ålder vid första flytten markerar början på ens "migrationskarriär" och de som startar i yngre åldrar har

visats vara mer troliga att fortsätta flytta minst en gång till. Något som i sin tur leder till ett högre antal flyttar jämfört med de som gör sin första flytt senare i livet (Bernard, 2017).

Diagram 27 visar det genomsnittliga antalet flyttar i relation till medelåldern vid första flytten för kvinnor och män med olika bakgrund och födda under fyra perioder. Vid en första anblick går det att se ett någorlunda tydligt mönster, ju lägre medelåldern var vid första flytten desto fler flyttar gör man. De som flyttar flest gånger, cirka 5, är kvinnor födda mellan 1975–1979 och 1980–1984 med en eller två föräldrar födda i Sverige. Dessa var omkring 20,5 år när de flyttade första gången som unga vuxna.

Män med två föräldrar födda utomlands är de som flyttar minst antal gånger och har högst medelålder vid första flytten. Männerna födda 1985–1989 med två utrikes födda föräldrar hade en medelålder på nästan 22 år och de flyttade i genomsnitt knappt 3 gånger innan de fyllt 29 år.

Diagram 27
Genomsnittligt antal flyttningar i relation till medelåldern vid första flytten efter kön och föräldrarnas födelseland. Födda 1970–1974 (cirklar), 1975–1979 (stjärnor), 1980–1984 (trianglar) och 1985–1989 (kvadrater). 18–29 år

Average number of relocations in relation to the mean age at first relocation, by sex and parents' country of birth. Birth cohorts 1970–1974 (circles), 1975–1979 (stars), 1980–1984 (triangles) and 1985–1989 (squares). 18–29 years

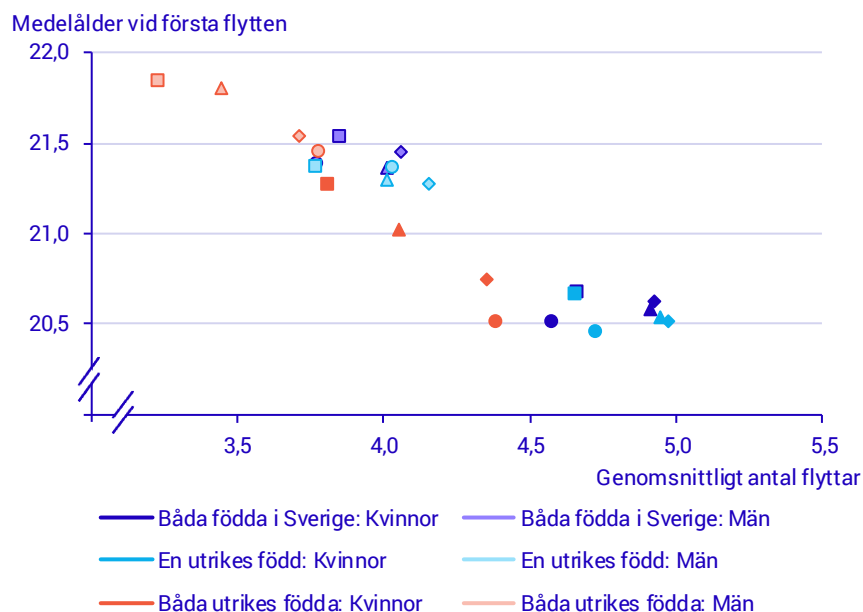

Att män med två utrikes födda föräldrar gör sin första flytt i äldre åldrar jämfört med män i de övriga grupperna kan också ses för andelen som bor med föräldrarna vid 25 års ålder. År 2018 bodde nästan 44 procent av männen med två utrikes födda föräldrar med minst en förälder. Lägst andel återfanns bland kvinnor med två föräldrar födda i Sverige, vid 25 års ålder bodde knappt 16 procent med minst en förälder.

Tittar vi på samtliga flyttar som görs mellan 18 och 29 år kan vi se ett typiskt mönster där flest flyttningar görs kring 20 års ålder för att sedan minska med ökad ålder (Bernard, 2014, Rogers & Castor, 1981). Här avses samtliga flyttar som individerna gör.

Det förekommer vissa skillnader mellan unga vuxna med föräldrar födda i olika länder. I vilka åldrar flyttningarna sker skiljer sig något åt bland de med två utrikes födda föräldrar jämfört med övriga grupper. Dessa följer till viss del åldersmönstret för de andra grupperna men flyttningarna sker i något större utsträckning i åldrarna under 20 år (födda 1975–1979) och över 26 år (1985–1989) vilket ger linjerna ett mindre toppigt utseende vilket innebär en större spridning mellan åldrarna. De tydligaste skillnaderna återfinns mellan kvinnor och män då kvinnornas flyttningar sker i yngre åldrar än mäns, oavsett föräldrarnas födelseland.

Diagram 28

Standardiserade åldersspecifika inrikes migrationstal (procent) för födda 1975–1979 och 1985–1989 efter kön, ålder och föräldrarnas födelseland. Heldragna linjer för kvinnor och streckade linjer för män

Standardized age-specific domestic migration rates (percent) for birth cohorts 1975–1979 and 1985–1989, by sex, age and parents' country of birth. Solid lines for women and dashed lines for men

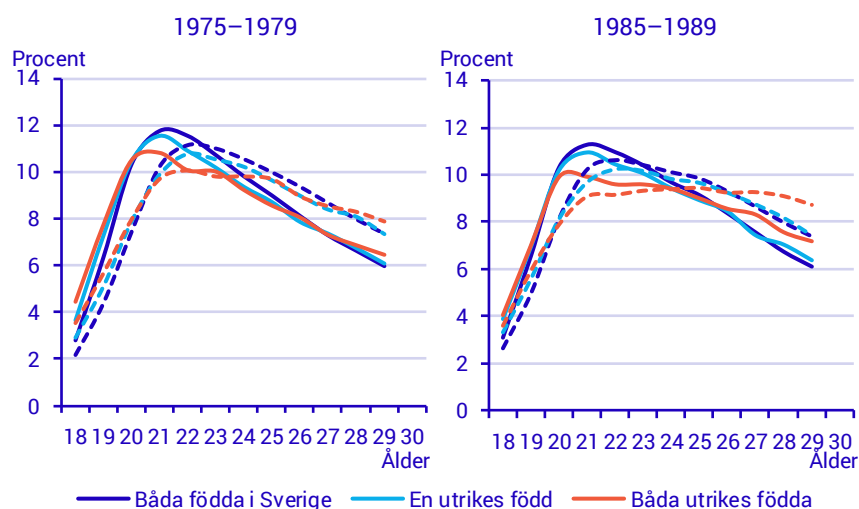

Många flyttar inom kommunen

Den första flytten som kvinnor och män gör efter att de fyllt 18 år är till största del inom samma kommun. Det gäller nästan 60 procent av samtliga flyttar gjorda av födda 1975–1979 och 1985–1989. Omkring 20 procent av respektive födelseårsgrupp flyttar till en annan kommun inom kommungruppen medan resterande 20 procent flyttade till en annan kommungrupp. Det är något vanligare att män än kvinnor flyttar inom kommunen medan kvinnor i större utsträckning flyttar till en annan kommun inom gruppen eller mellan kommungrupper.

Boende i en storstad

Diagram 29 nedan visar fördelningen vart den första flytten gick för de som bodde i en storstad när de flyttade för första gången efter att de

fyllt 18 år. Oavsett föräldrarnas födelse-land, kön och födelseår är det vanligast att man flyttar inom samma kommun. De som gör det i störst utsträckning, nästan 70 procent, är män med två utrikes födda föräldrar födda 1975–1979. Andelen som flyttar inom kommunen är sedan lägre för män födda 1985–1989 med två utrikes födda föräldrar. De flyttar i större utsträckning inom kommungruppen eller till en större stad i jämförelse med den andra födelseårsgruppen. En liknande utveckling går att se för kvinnor med två utrikes födda föräldrar.

Diagram 29

Procentuell fördelning av vart första flytten går bland boende i en storstad efter kön, föräldrarnas födelse-land och födelseårsgrupp

Percentage distribution of where the first relocation goes to, among residents in a large city by sex, parents' country of birth and birth cohort

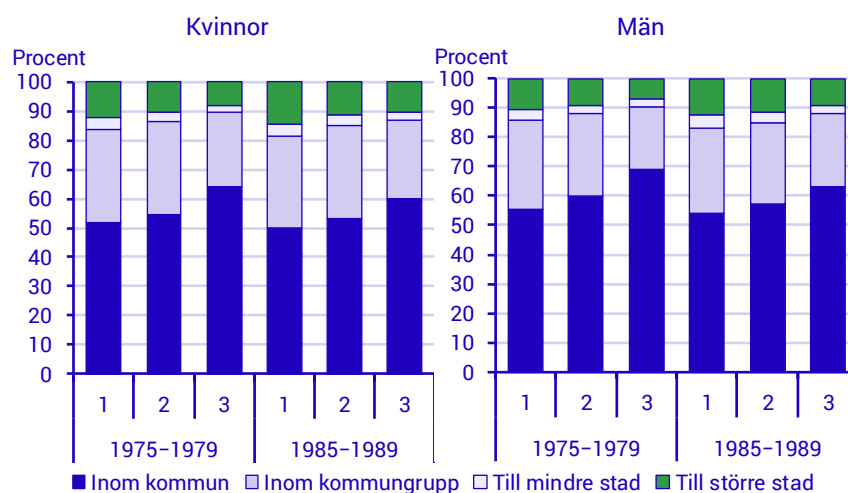

1=Båda föräldrarna födda i Sverige, 2=En utrikes född förälder, 3=Båda föräldrarna utrikes födda

Boende i en större stad

Boende i en större stad är de som i störst utsträckning flyttar inom kommunen jämfört med boende i andra kommungrupper. Så gott som samtliga grupper i diagram 30 nedan har över 60 procent av flyttningarna gått inom kommunen. Liksom bland boende i en storstad är det kvinnor och män födda 1975–1979 med två utrikes födda föräldrar som i störst utsträckning flyttar inom kommunen. För födda 1985–1989 med båda sina föräldrar födda utomlands har andelen som flyttar inom kommunen minskat jämfört med de födda på 1970-talet. I födelseårsgruppen 1985–1989 är fördelningen efter var man flyttar relativt lika mellan grupper med olika födelse-land hos föräldrarna.

Diagram 30

Procentuell fördelning av vart första flytten går bland boende i en större stad efter kön, föräldrarnas födelseland och födelseårsgrupp

Percentage distribution of where the first relocation goes to, among residents in a medium-sized town by sex, parents' country of birth and birth cohort

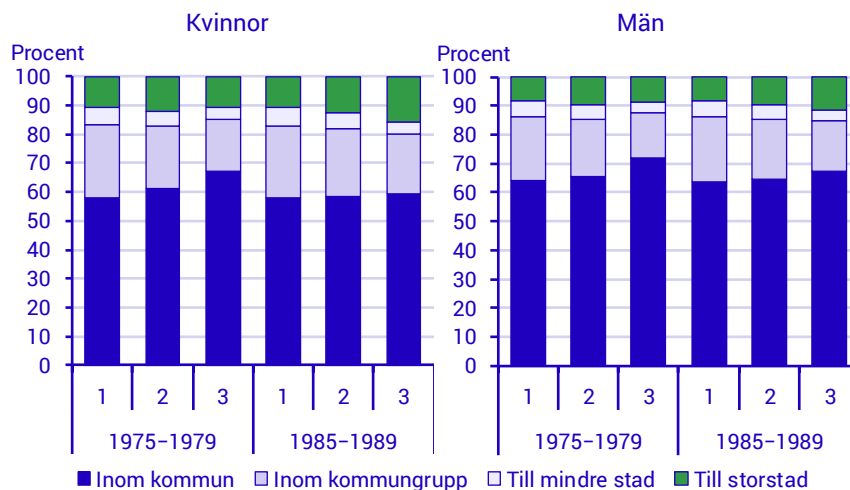

1=Båda föräldrarna födda i Sverige, 2=En utrikes född förälder, 3=Båda föräldrarna utrikes födda

Boende i en mindre stad

För boende i en mindre stad återfinns störst skillnader mellan kvinnor och män där män flyttar i större utsträckning inom kommunen medan kvinnor i större utsträckning flyttar till en storstad eller större stad. Kvinnor och män med två utrikes födda föräldrar flyttar i lägre utsträckning inom kommunen jämfört med boende i storstäder och större städer. Denna grupp är de som i störst utsträckning flyttar till en större stad i jämförelse med de andra grupperna boende i en mindre stad.

Diagram 31

Procentuell fördelning av vart första flytten går bland boende i en mindre stad efter kön, föräldrarnas födelseland och födelseårsgrupp

Percentage distribution of where the first relocation goes to, among residents in a smaller town by sex, parents' country of birth and birth cohort

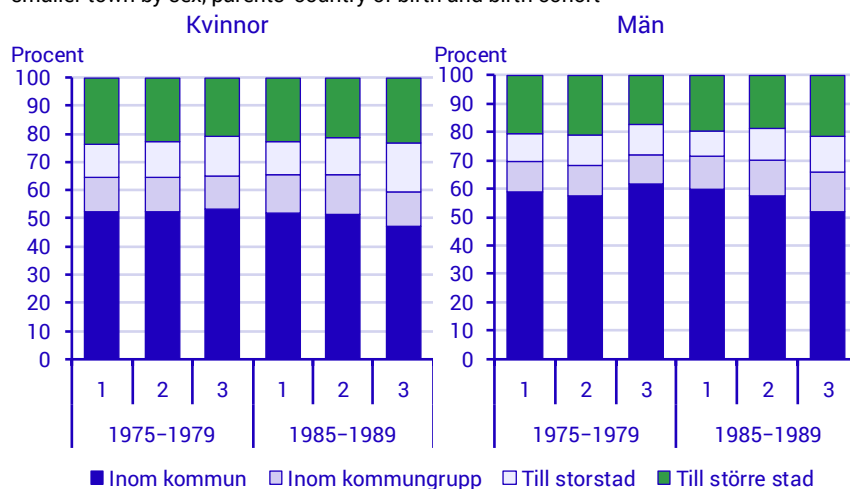

1=Båda föräldrarna födda i Sverige, 2=En utrikes född förälder, 3=Båda föräldrarna utrikes födda

Utrikes flyttningar

I följande avsnitt studeras de flyttningar som går utomlands och även de som flyttar tillbaka till Sverige. Till en början presenteras antalet kvinnor och män i respektive födelsekohort som har utvandrat någon gång mellan åldrarna 18 och 29 år. Till skillnad mot de under 18 år, där flest antal utvandrare återfanns bland de med två föräldrar födda utomlands, är det kvinnor och män med två inrikes födda föräldrar som antalsmässigt gör flest utvandringar i varje födelsekohort, se diagram 32.

Antalet har ökat i princip för varje födelseårgång och fler kvinnor än män utvandrar. Högst antal som utvandrat återfinns bland kvinnor födda 1979 och 1989, omkring 3 000. För de med en eller två utrikes födda föräldrar är antalet stabilt mellan födelsekohorterna, omkring 500 per kön och kohort.

Diagram 32

Antal utvandrare efter kön, födelseår och föräldrarnas födelse-land. Heldragna linjer för kvinnor och streckade linjer för män. 18–29 år

Number of emigrants by sex, year of birth and parents' country of birth. Solid lines for women and dashed lines for men. 18–29 years

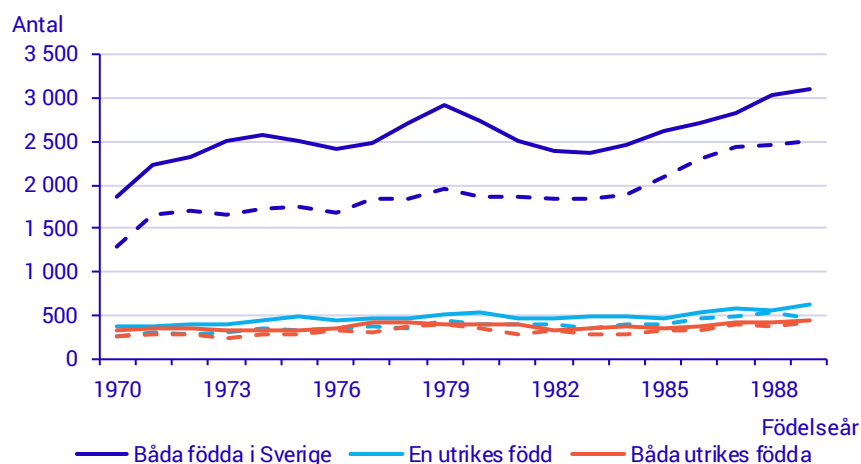

Benägenheten att utvandra

Tittar vi på benägenheten att utvandra, uttryckt som summerade utvandringstal, är det tydligt att de med två föräldrar födda utomlands har högst benägenhet att lämna landet i åldern 18–29 år. Det gäller särskilt kvinnor. De med en utrikes född förälder har något lägre utvandringstal och de med två föräldrar födda i Sverige har lägst. Något som gäller för samtliga grupper är att kvinnor utvandrar i högre utsträckning än män.

När det gäller utvecklingen mellan individer födda olika år så har utvandringstalen ökat successivt bland de med två inrikes födda föräldrar. En liknande utveckling går att se för de med en utrikes född förälder fram till födda i slutet av 1970-talet. Därefter har de legat på ungefär samma nivå. Detsamma gäller för de med två utrikes födda föräldrar men efter födelsekohorten 1979 har de summerade utvandringstalen sjunkit.

Diagram 33

Summerade utvandringstal* efter kön, födelseår och föräldrarnas födelseland. Heldragna linjer för kvinnor och streckade linjer för män. 18–29 år

Total emigration rates, by sex, year of birth and parents' country of birth. Solid lines for women and dashed lines for men. Numbers per 1 000. 18–29 years

Antal per 1 000

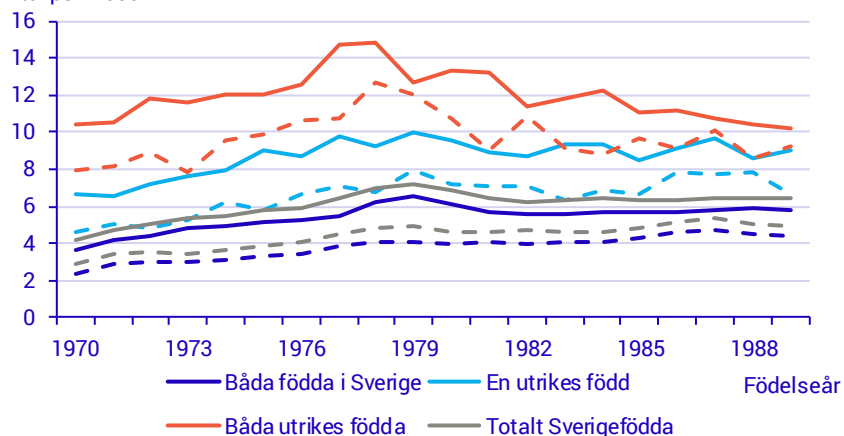

*Åldrarna 18–29 år

Redovisas utvandringstalen efter grupperade födelseår och ålder förekommer det vissa skillnader mellan kohorterna, se diagram 34. Det gäller främst att födda under 1970-talets första hälft emigrerar i lägre utsträckning i det yngre åldersspannet än de senare kohorterna, speciellt födda under 1980-talets andra hälft.

Diagram 34

Utvandringstal efter ålder och födelseårsgrupp

Emigration rates by age and birth cohort. Number per 1 000

Antal per 1 000

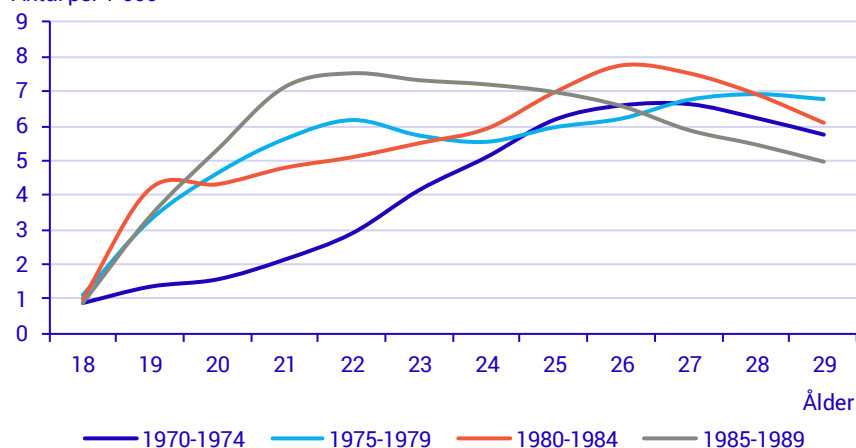

Mönstret med att unga vuxna med utrikes födda föräldrar har högst benägenhet att emigrera samt att kvinnor utvandrar i högre utsträckning än män gäller i så gott som samtliga åldrar. Diagram 35 visar på utvandringstal i olika åldrar efter födelseårsgrupp, kön och föräldrarnas födelseland.

Inom respektive födelseårsgrupp är mönstret i vilka åldrar unga vuxna utvandrar relativt lika men skillnader finns i vilken utsträckning en utvandring sker. Av födda 1970–1974 var det vanligast att utvandra efter 25 års ålder för många av grupperna medan utvandringstalen var högre bland 20-åringar och 28-åringar födda 1975–1979 och 1980–1984. De födda 1985–1989 med olika bakgrund utvandrar som mest i åldrarna strax efter 20 för att sedan sjunka med ålder.

Diagram 35

Utvandringstal för olika födelseårsgrupper efter kön, ålder och föräldrarnas födelseland. Heldragna linjer för kvinnor och streckade linjer för män

Emigration rates for different birth cohorts, by sex, age and parents' country of birth. Solid lines for women and dashed lines for men. Numbers per 1 000

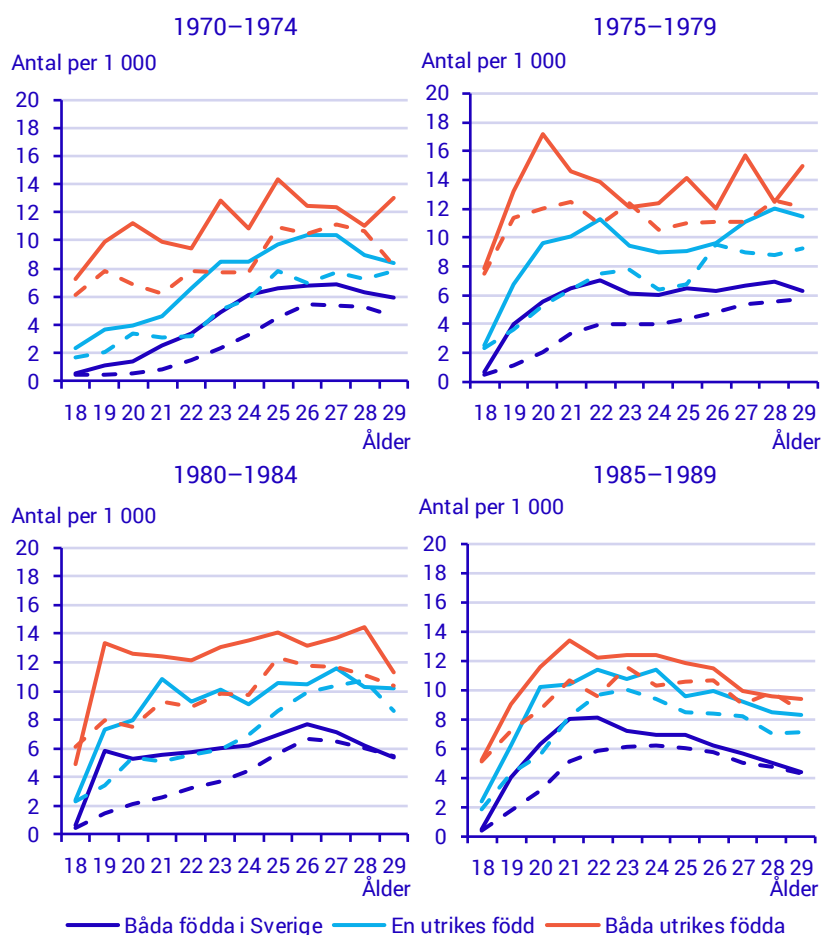

Bland unga vuxna med en utrikes född förälder är det de med föräldern född utanför Europa som har högst benägenhet att utvandra jämfört med de vars förälder är född i Europa eller Norden. De med en Norden-född förälder har lägst utvandringstal. Det gäller samtliga födelseårsgrupper. Bland de med två utrikes födda föräldrar är det däremot de vars föräldrar är födda i Norden som har högst benägenhet att utvandra i de flesta åldrar medan de med föräldrar födda i Europa har lägst.

Andelen som utvandrat

I jämförelse med andelen som utvandrar som barn är det en låg andel som utvandrar som unga vuxna, här mätt som en andel av de som bodde i Sverige som 18-åringar. Mönstret mellan unga vuxna med olika bakgrund födda olika år följer mönstret för utvandringstalen. Högst andel som utvandrat återfinns bland unga kvinnor med två utrikes födda föräldrar och lägst andel har män med två inrikes födda föräldrar. Nästan tio procent av kvinnorna med två utrikes födda föräldrar har utvandrat minst en gång medan motsvarande för män med båda föräldrarna födda i Sverige är knappt fyra procent.

Diagram 36

Andel som utvandrat minst en gång för olika födelseårsgrupper efter kön, ålder och föräldrarnas födelseland. Heldragna linjer för kvinnor och streckade linjer för män

Share who emigrated at least once for different birth cohorts, by sex, age and parents' country of birth. Solid lines for women and dashed lines for men. Percent

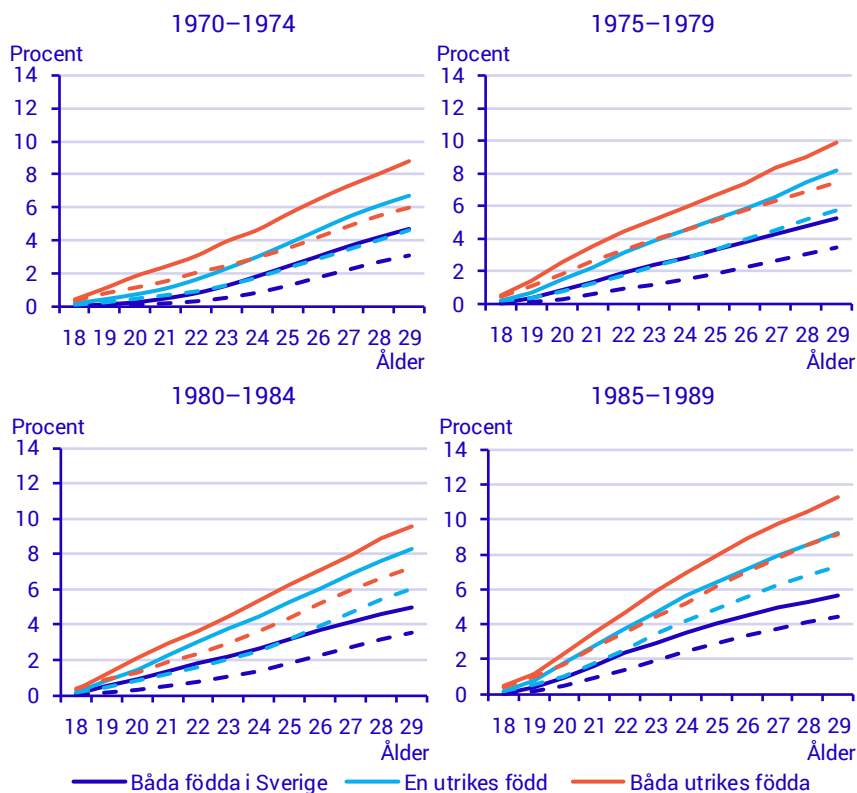

Till vilket land går flytten?

Anledningen till att unga vuxna flyttar till ett annat land kan till exempel vara för att arbeta, studera eller bilda familj. Det kan vara till föräldrarnas födelseland eller till något annat land.

Av de födda 1970-1974 med båda föräldrarna födda utomlands utvandrade 57 procent till föräldrarnas födelseland, se diagram 37. Andelen som flyttar till föräldrarnas födelseland bland unga vuxna med båda föräldrarna födda utomlands är sedan lägre för varje födelsekohort. Av de födda under andra hälften av 1980-talet flyttade drygt 30 procent till

föräldrarnas födelseland. För de med en utrikes född förälder är däremot andelen relativt stabil mellan födelseårsgrupperna, 27 procent för de födda 1970–1974 och 23 procent för födda 1985–1989.

En förklaring till att andelen som flyttat till föräldrarnas födelseland är högre bland de äldre födelsekohorterna är utflyttningen av personer med föräldrar födda i Finland. En grupp som är förhållandevis stor av de födda på 1970-talet. Deras flytt gick vanligtvis till föräldralandet. Bland andra länder är det mindre vanligt att flytta till föräldralandet, med undantag för de andra nordiska länderna. När sammansättningen ser anorlunda ut i de senare kohorterna förändras även utflyttarmönstret och det blir allt vanligare att flytta till något annat land än till sina föräldrarnas födelseland. De med en eller två föräldrar födda i ett annat land flyttar i de senare kohorterna till samma länder som de med två inrikes födda föräldrar flyttar till, nämligen Norge, Storbritannien eller USA.

Diagram 37

Andel av utvandrare som utvandrat till någon förälders födelseland efter födelseårsgrupp och föräldrarnas födelseland. 18–29 år

Proportion of emigrants who emigrated to any parent's country of birth, by birth cohort and parents' country of birth. 18–29 years. Percent

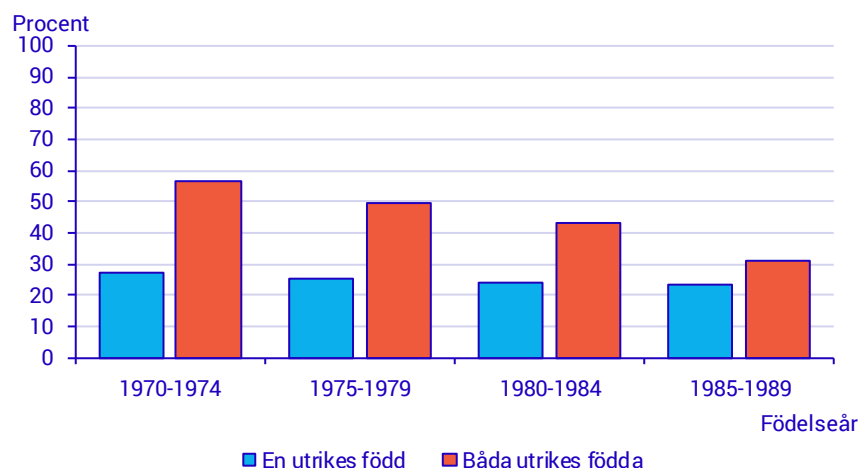

Unga vuxna som återvänder till Sverige

För att mäta återvändandet av unga vuxna studeras här de födda 1970–1974 och 1980–1984 och i vilken utsträckning dessa återvänder inom fem år efter utvandringen. Totalt sett för båda födelsekohorterna som lämnade Sverige hade knappt sex av tio återvänt efter fem år utomlands. Det är 31 800 invandringar av nästan 55 600 utvandringar. Det är ungefär samma andel för de två kohorterna som följs upp i detta avsnitt, 55 procent av födda 1970–1974 och 59 procent födda 1980–1984. Precis som för barn som utvandrat är det bland unga vuxna de med två föräldrar födda i Sverige som återvänder i högst utsträckning, närmare 60 procent. Ungefär hälften av de med minst en utrikes född förälder återvände inom fem år.

Av de födda i början av 1970-talet med båda föräldrarna födda i Sverige som utvandrade hade 55 respektive 62 procent av kvinnorna och männen återvänt till Sverige efter fem år utomlands. Det är relativt vanligt att återvända redan efter några år utomlands. Av de som återvänder har sju av tio gjort det inom två år. Kvinnor och män med en utrikes född förälder återinvandrar i nästan lika stor utsträckning som de med två inrikes födda föräldrar efter fem år i utlandet. De som i störst utsträckning inte flyttar tillbaka är de med två utrikes födda föräldrar. Efter fem år är omkring sex av tio kvinnor och hälften av männen fortfarande kvar utomlands. Likväl som de med bägge föräldrarna födda i Sverige sker flytten tillbaka vanligtvis inom två år efter utvandringen.

Födda 1980–1984 visar ungefär samma mönster vad gäller återinvandring men återinvandringen är något högre för samtliga grupper. Bland annat återinvandrar kvinnor och män med två inrikes födda föräldrar i ungefär samma utsträckning. En annan skillnad är att det är vanligare att spendera kortare tid utomlands då fler återvänder redan inom samma kalenderår, det vill säga år 0 i diagrammen nedan. Det gäller främst unga vuxna med två föräldrar födda i ett annat land än Sverige.

Diagram 38

Andel återinvandrade av de som utvandrade i 18–29 års ålder för födda 1970–1974 och 1980–1984 efter kön, föräldrarnas födelseland och antal år sedan utvandring. Heldragna linjer för kvinnor och streckade linjer för män

Proportion returning migrants of those who emigrated at the age of 18–29 years for birth cohorts 1970–1974 and 1980–1984, by sex, parents' country of birth and number of years since emigration. Solid lines for women and dashed lines for men. Percent

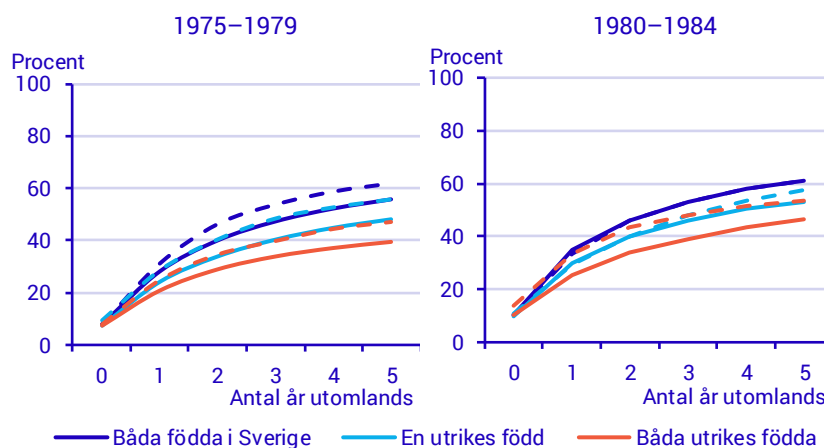

Som visas i diagrammet ovan tycks återinvandringen bli mer lik mellan grupper med olika födelseland hos föräldrarna i den senare födelsekohorten. Det gäller även när föräldrarnas födelseland studeras på en mer detaljerad nivå. Av de födda 1970–1974 med en utrikes född förälder återvände de vars förälder var födda i Norden i störst utsträckning, 55 procent. De som återvände i lägst utsträckning var de med en förälder född utanför Europa, 45 procent. I den senare kohorten återvände ungefär 55 procent av samtliga födelselandsgrupper. Liknande gäller för de med två utrikes födda föräldrar där återinvandringen ökat för de som hade en relativt låg återinvandring i den äldre kohorten.

Boende i olika hushållstyper

Från år 2011 sker folkbokföring på lägenhet, vilket gör det möjligt att producera registerbaserad statistik över bostadshushåll. Det innebär att det är möjligt att identifiera personer som bor i samma hushåll och varken är gifta eller har gemensamma barn, något som tidigare inte varit möjligt. Det innebär också att det är korta tidserier och statistiken redovisas som ett nedslag på situationen de senaste åren. Uppgifter för åren 2012-2018 har använts. Det går inte att följa födelsekullar som i de övriga delarna av rapporten.

Ogifta och ensamboende

Det som går att följa över tid är civilstånd, till exempel andelen som aldrig gift sig. Ogifta är dock ett trubbigt mått på andelen som bor ensamma. Av de ogifta i hela befolkningen år 2018 så bor knappt hälften utan en partner vid 30-års ålder och drygt hälften utan en partner vid 50 års ålder.

Gemensamt för de födelseårsgrupper vi studerar här är att det är en högre andel män än kvinnor som aldrig gift sig. Det förklaras av att det finns fler män än kvinnor i dessa åldrar. Det är vanligare att en man född i Sverige är gift med en utrikes född kvinna än att en kvinna född i Sverige är gift med en utrikes född man. År 2018 hade 9 procent av de gifta männen födda i Sverige och 7 procent av de gifta kvinnorna födda i Sverige en partner född utomlands.

De som är födda 1970 kan följas till 48 års ålder. Vid den åldern är det liten skillnad mellan kvinnor med olika bakgrund när det gäller andelen som aldrig gift sig, ungefär 34 procent har inte gjort det. Vad som är tydligt är att kvinnor med två utrikes födda föräldrar gift sig i yngre åldrar, men vid 35 års ålder är det liten skillnad mellan de tre grupperna kvinnor. För männen är det mindre skillnader och det är männen med två föräldrar födda i Sverige som i lägst grad är ogifta vid 48 års ålder. Ett intressant mönster är att kvinnor med en utrikes född förälder liknar kvinnor med två Sverigefödda föräldrar och att män med en utrikes född förälder liknar män med två utrikes födda föräldrar. I de yngre födelseårsgrupperna är det ungefär samma mönster.

Vid 33 års ålder, som är den ålder vi kan följa den som här är yngsta födelseårsgruppen till, är det i alla grupper kvinnor och män med en utrikes född förälder som i lägst utsträckning gift sig. De som i högst utsträckning gift sig är kvinnor och män med två utrikes födda föräldrar, förutom i den äldsta födelseårsgruppen där män med två föräldrar födda i Sverige i störst utsträckning gift sig.

Diagram 39

Andel aldrig gifta efter kön, ålder och föräldrarnas födelseland. Födda 1970–74, 1975–79, 1980–84 och 1985–89. Heldragna linjer för kvinnor och streckade linjer för män
Share never married by sex, age and parents' country of birth. Birth cohorts 1970–74, 1975–79, 1980–84 and 1985–89. Solid lines for women and dashed lines for men.
Percent

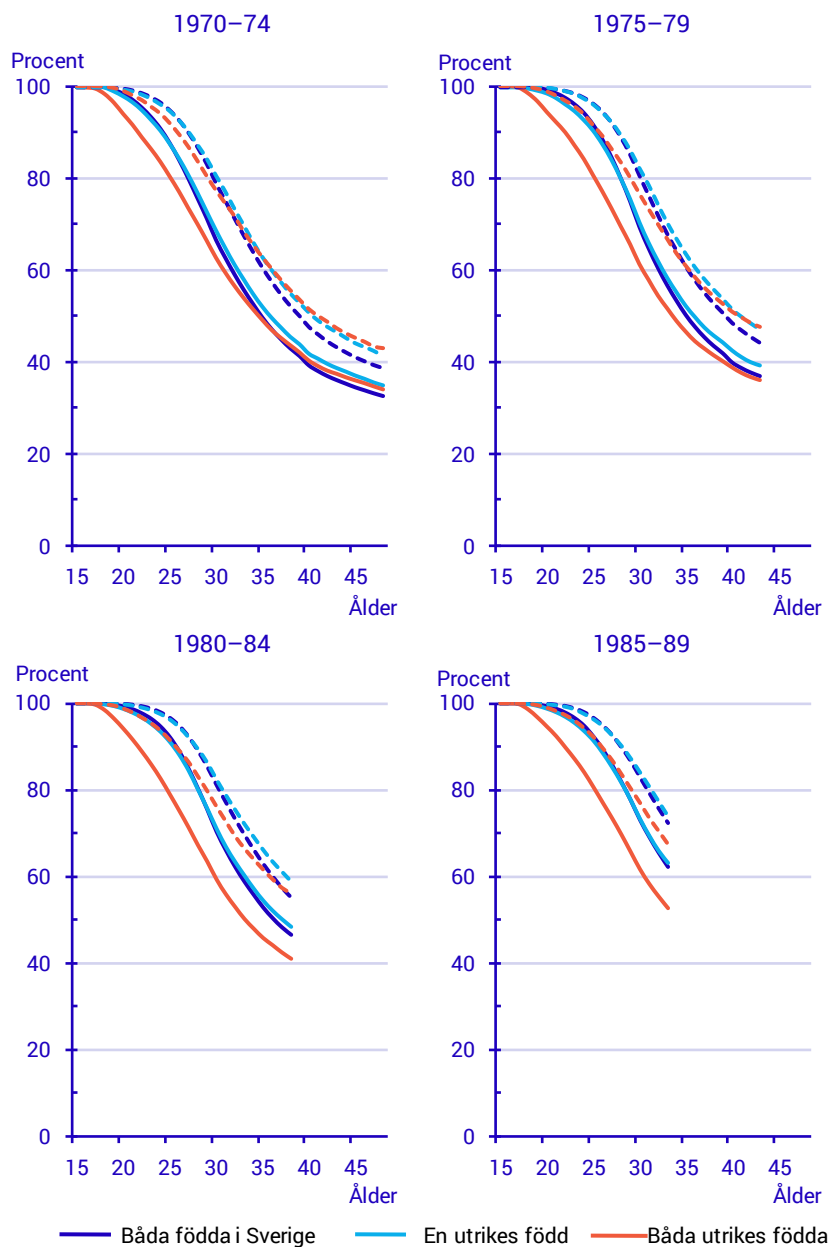

Om man inte bor med en partner eller sina barn kan man i hushållsstatistiken vara ensamboende, bo med andra eller bo med föräldrarna. De som bor med andra är till exempel kompisar som bor tillsammans eller en person som har eller är inneboende. Här kan också återfinnas par som inte kan identifieras i statistiken. Det är till exempel samkönade par eller par med stor ålderskillnad. Det kan också vara ett par som bor tillsammans med en tredje person, men det är inte tydligt vem som

är partner med vem. Par som har gemensamma barn eller är gifta/registrerade partners kan alltid identifieras.

I åldern 27–29 år bor över hälften av männen utan en partner. Det är vanligast för män med två utrikes födda föräldrar, 65 procent bor utan en partner. Det är också de som i högst utsträckning bor med sina föräldrar, det gör nästan en tredjedel. Drygt 20 procent av männen med två utrikes födda föräldrar bor ensamma.

Diagram 40

Andel av födda 1985–89 som bor utan partner och barn i åldern 27–29 år efter hushållstyp, kön och föräldrarnas födelseland

Share of born in 1985–89 living without partner and children aged 27–29 years, by type of household, sex and parents' country of birth. Percent

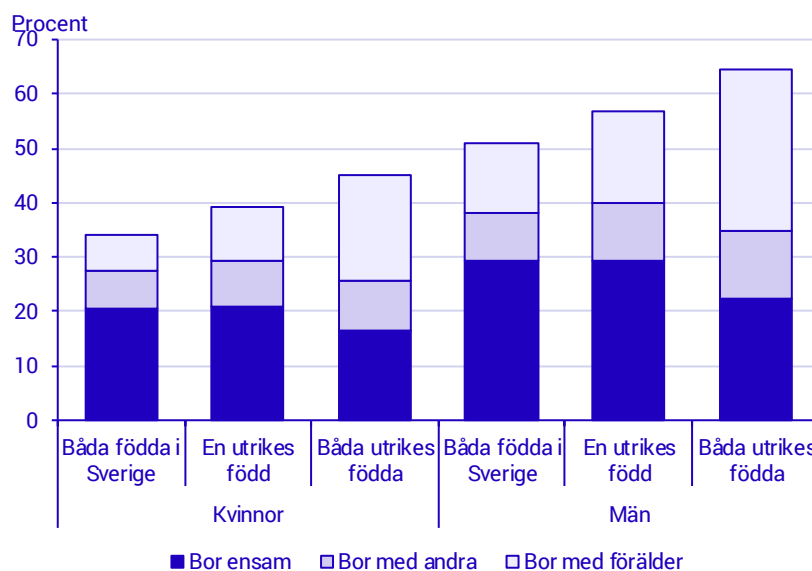

Mönstret för män med två föräldrar födda i Sverige och män med en utrikes född förälder liknar varandra. Knappt 30 procent bor ensamma och omkring 10 procent bor med andra. Det som skiljer mellan dem är andelen som bor med föräldrarna, 13 procent av de med två föräldrar födda i Sverige jämfört med 17 procent av de med en utrikes född förälder.

Kvinnor bor i lägre utsträckning än män utan en partner, men mönstret i de olika grupperna av födda i Sverige är likt det för männen. Kvinnor med två utrikes födda föräldrar bor i högst utsträckning utan en partner och i högst utsträckning med föräldrarna. Knappt hälften av dessa kvinnor bor utan en partner och nästan en femtedel bor med sina föräldrar. En femtedel av både kvinnor med två föräldrar födda i Sverige och av kvinnorna med en förälder född i Sverige bor ensamma och lite mindre än 10 procent bor med andra. Det som skiljer mellan grupperna är andelen som bor med föräldrarna, den är högre för de med båda föräldrarna födda utomlands.

I de födelseårsgrupper som hunnit bli äldre är mönstret fortsatt detsamma. Männen bor i högre grad än kvinnor utan en partner och personer med två utrikes födda föräldrar bor i lägre grad med en partner än personer med minst en förälder född i Sverige. Det är vanligare att män bor med föräldrarna än att kvinnor gör det⁷.

Den äldsta födelseårsgrupp vi följer är de födda 1970–74, de har hunnit bli 42–44 år. I denna födelsekull är mönstret fortsatt detsamma som i de yngre födelseårsgrupperna med en intressant iakttagelse. De med en utrikes född förälder är här mer lika de med två utrikes födda föräldrar än de med två föräldrar födda i Sverige. Det är mindre skillnader mellan personer med olika bakgrunder som bor ensamma, ungefär 10 procent av kvinnorna och 20 procent av männen. De skillnader som finns är bland de som bor med andra och de som bor med föräldrarna där de med två utrikes födda föräldrar i störst utsträckning bor både med andra och med föräldrarna och de med två föräldrar födda i Sverige i minst utsträckning gör det.

Diagram 41

Andel av födda 1970–74 som bor utan partner och barn i åldern 42–44 år efter hushållstyp, kön och föräldrarnas födelseland

Share of born in 1970–74 living without partner and children aged 42–44 years, by type of household, sex and parents' country of birth. Percent

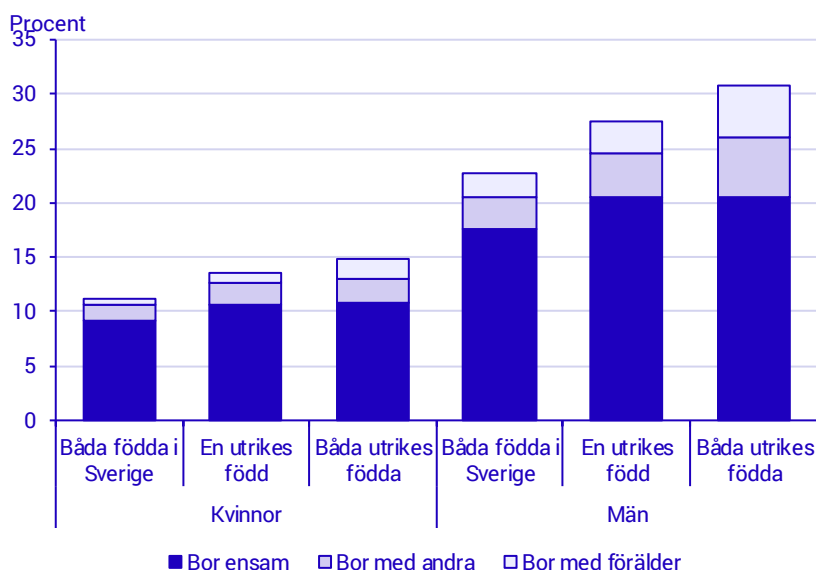

⁷ Se tabell T1 i tabellbilagan.

Bor med en partner

Nästan 60 procent av befolkningen över 18 bor med en partner. Det gör över hälften av kvinnorna i åldrarna 26–77 år och över hälften av männen i åldrarna 30–89 år (SCB, 2019).

I den yngre födelseårsgruppen, de som är födda 1985–89, är det i 27–29 års ålder de som har två föräldrar födda i Sverige som i högst utsträckning bor med en partner. Det gör nära 60 procent av dem. Det är också vanligare att kvinnor bor med en partner än att män gör det.

Diagram 42

Andel av födda 1985–89 som bor med en partner i åldern 27–29 år efter hushållstyp, kön och föräldrarnas födelseland

Share of born in 1985–89 living with a partner aged 27–29 years, by type of household, sex and parents' country of birth. Percent

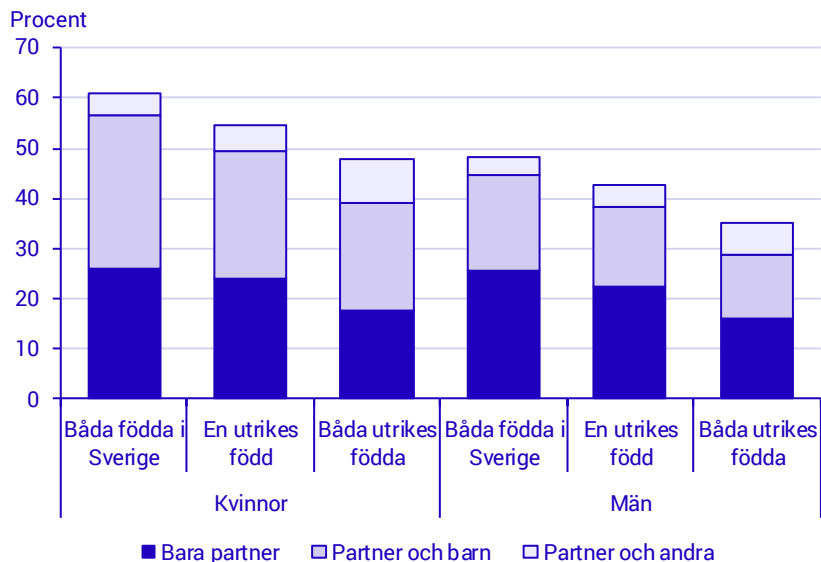

Förutom att ha sin partner i hushållet kan man ha barn i hushållet. I de här åldrarna är det lite vanligare för kvinnor att ha barn i hushållet medan det för männen är lite vanligare att bara bo med partnern. Det är en spegling av att mannen oftast är lite äldre än kvinnan i ett förhållande och då får barn i en högre ålder.

Utöver att bo med sin partner och barn kan man ha andra i hushållet. Det kan vara en inneboende eller så kan paret vara inneboende hos någon annan. Det kan också vara en förälder till någon i paret som bor i samma hushåll. Det är något vanligare att kvinnor har ytterligare personer än partner och barn i hushållet än att män har det. Det är också vanligare att personer med utrikes födda föräldrar har det än att personer med föräldrar födda i Sverige har det.

De som är sammanboende och har två utrikes födda föräldrar är i högre grad gifta än de som har minst en förälder född i Sverige. 47 procent av de sammanboende kvinnorna och 37 procent av de sammanboende

männen med utrikes födda föräldrar är gifta. För de med minst en förälder född i Sverige är motsvarande andelar 26 och 19 procent.

Bland de äldre, de födda 1970–74 som är 42–44 år, är det absolut vanligast att ha barn i hushållet. I den här åldern är det också betydligt mindre skillnader såväl mellan män och kvinnor med olika bakgrund som mellan män och kvinnor.

I denna högre ålder är det också mindre skillnader på andelen som är gifta av de sammanboende. Andelen varierar mellan 64 och 69 procent.

Diagram 43

Andel av födda 1970–74 som bor med en partner i åldern 42–44 år efter hushållstyp, kön och föräldrarnas födelseland

Share of born in 1970–74 living with a partner aged 42–44 years, by type of household, sex and parents' country of birth. Percent

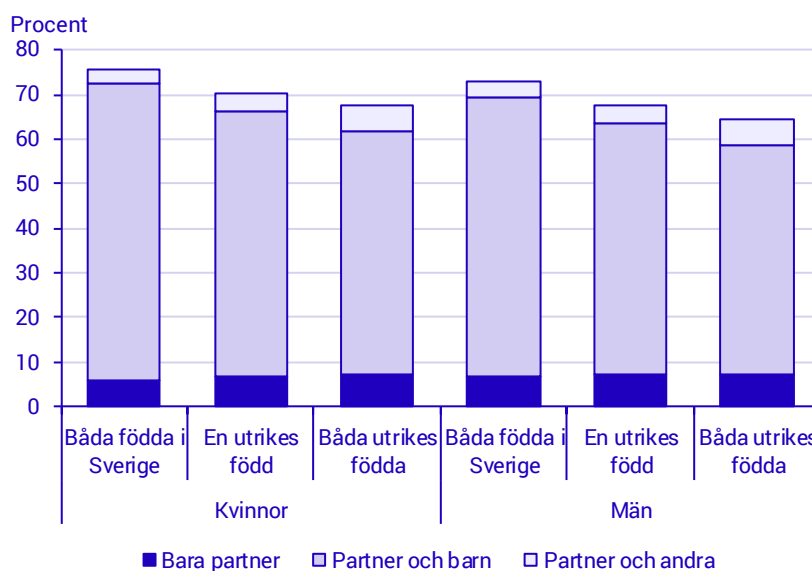

Partnerns bakgrund

Drygt 80 procent av både kvinnor och män med två föräldrar födda i Sverige har en partner med samma bakgrund. Det gäller både i den yngre och i den äldre födelseårsgruppen. Det är inte heller någon större skillnad, varken mellan födelseårsgrupperna eller mellan kvinnor och män, när det gäller andelen som har en partner med någon utrikes född förälder eller en partner född utomlands. Knappt 8 procent har en partner med en utrikes född förälder, knappt 3 procent en partner med två utrikes födda föräldrar och 7 procent en partner född utomlands.

Ungefär 75 procent kvinnor och män med en utrikes född förälder har en partner med två föräldrar födda i Sverige. För män är det ingen skillnad mellan de yngre och de äldre men för kvinnor är det en något mindre andel i den yngre födelseårsgruppen. Ungefär 10 procent har en partner med en utrikes född förälder och 5 procent en partner med två utrikes födda föräldrar. Drygt 10 procent har en partner född utomlands,

andelen är något högre för de yngre kvinnorna. Partnern är i omkring 15 procent av paren fött i samma land⁸ som den utrikes födda föräldern. Det är lite vanligare för kvinnor än för män.

Diagram 44

Partners bakgrund för sammanboende kvinnor och män efter föräldrarnas födelse-land och födelseårsgrupp

Partner's background for cohabiting women and men, by parents' country of birth and birth cohort. Percent

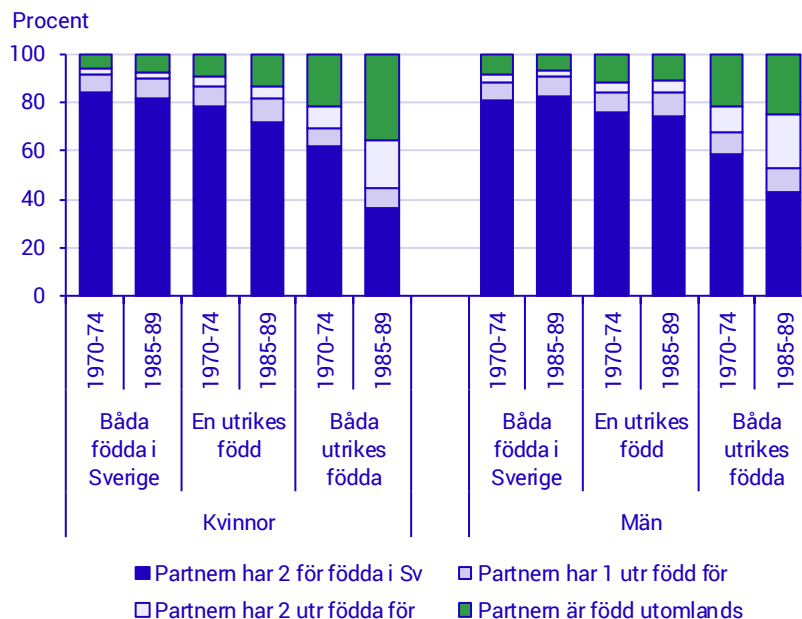

Det är större skillnader mellan den yngre och den äldre födelseårsgruppen för män och kvinnor med två utrikes födda föräldrar. Kvinnor födda 1985–89 har i lägre utsträckning en partner med två föräldrar födda i Sverige än de äldre, 36 procent respektive 62 procent. Männerna har också i lägre utsträckning en partner med två föräldrar födda i Sverige, 43 respektive 59 procent. Det är ingen större skillnad mellan andelen som har en partner med en utrikes född förälder, knappt 10 procent. Det är en större andel som har en partner med två utrikes födda föräldrar i den yngre födelsekullen, för både män och kvinnor har andelen ökat från 10 procent till drygt 20 procent. Andelen med en utrikes född partner har ökat mellan födelsekullarna. Ökningen är mindre för männen, från 21 till 25 procent, än för kvinnorna, från 22 procent till 36 procent. I ungefär hälften av dessa par är partnern född i samma land som den ena föräldern. Det är lite vanligare för kvinnor än för män och vanligast för kvinnor födda 1970–74.

⁸ I beräkningarna har tidigare länder slagits samman med nya, exempelvis så räknas Jugoslavien och alla länder som Jugoslavien består av idag som samma land.

Det finns knappt 900 par med två män och 2 300 par med två kvinnor. 500 av paren är två män med två föräldrar födda i Sverige och 1 500 av paren är två kvinnor med två föräldrar födda i Sverige.

Separationer och ensamstående föräldrar

Det vanligast är att de som bor med en partner gör det också året efter. Över 95 procent av alla samboende män över 40 år och kvinnor över 37 år bor med samma partner året efter. I yngre åldrar är separationer vanligare och som vanligast är det i åldrarna under 30 år (SCB, 2019).

Diagram 45

Andel som bodde med en partner i början av året och inte bodde med samma partner i slutet av året efter kön, föräldrarnas födelse-land och födelseårsgrupp. Genomsnitt för perioden 2016–2018

Share who lived with a partner at the beginning of the year and did not live with the same partner at the end of the year, by sex, parents' country of birth and birth cohort. Average for the period 2016–2018. Percent

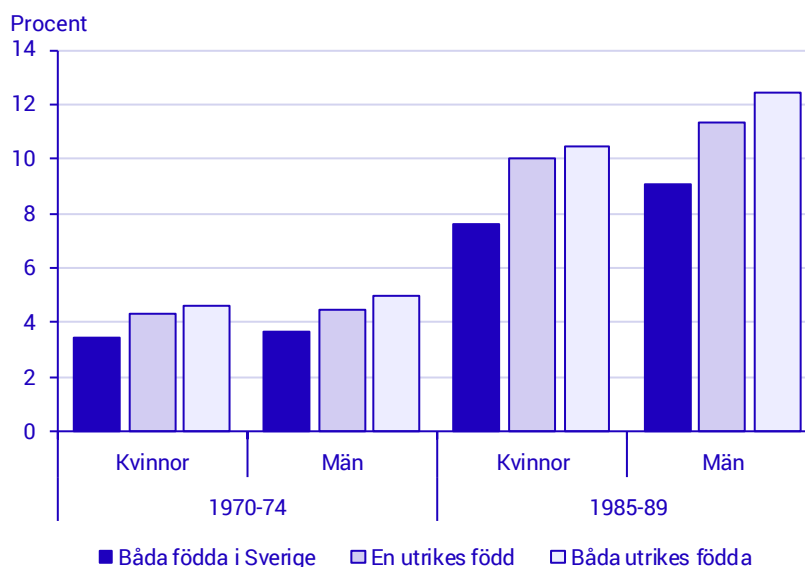

Uppgifterna i hela rapporten bygger på folkbokföring. Ett barn med separerade föräldrar kan bara vara folkbokförd på en adress. Det medför att barn med växelvis boende inte synliggörs i denna statistik, det är mycket möjligt att det finns män som har barn boende hos sig halva tiden, men här redovisas som ensamstående.

För både den yngre födelseårsgruppen, i åldern 27–29 år, och den äldre, i åldern 42–44 år, är det samma mönster, men på en högre nivå för de som är äldre. Det är vanligare att kvinnor är ensamstående föräldrar än att män är det. För kvinnor är det en tydlig gradient där det är vanligare för kvinnor med två utrikes födda föräldrar, lite mindre vanligt för kvinnor med en utrikes född förälder och minst vanligt för kvinnor med två föräldrar födda i Sverige. Det är ingen skillnad mellan män med olika bakgrund.

Diagram 46

Andel av födda 1985–89 som är ensamstående föräldrar i åldern 27–29 år efter kön och föräldrarnas födelseland

Share of born in 1985–89 who are single parents aged 27–29 years, by sex and parents' country of birth. Percent

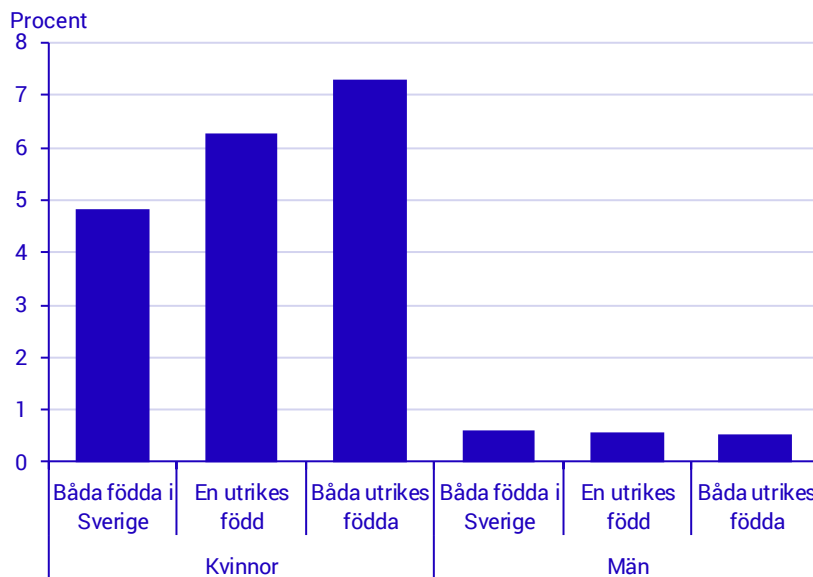
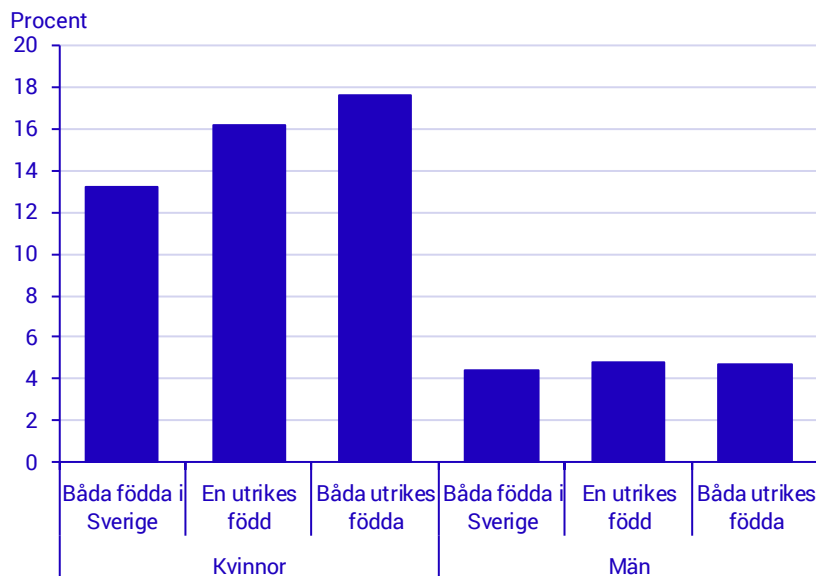

Diagram 47

Andel av födda 1970–74 som är ensamstående förälder i åldern 42–44 år efter kön och föräldrarnas födelseland

Share of born in 1970–74 who are single parents aged 42–44 years, by sex and parents' country of birth. Percent



Observera att det är olika skalor i diagrammen.

Barnafödande

I detta kapitel jämförs barnafödandet för grupper vars föräldrar har olika födelseland. Jämförelsen görs för kvinnor och män födda i Sverige mellan 1970 och 1990. Dessa personer var mellan 28 och 48 år vid utgången av 2018, den senaste uppgift som används.

Andelen med utrikes födda föräldrar har ökat

I kapitlet *Födda efter föräldrarnas födelseland* redovisas fördelningen av föräldrarnas födelseland för olika födelsekullar. De flesta har båda föräldrarna födda i Sverige, men andelen med utrikes födda föräldrar har blivit större. Ökningen har varit störst bland de med två utrikes födda föräldrar, från 7 procent bland de födda 1970–1974 till 13 procent bland födda 2000–2004. Bland födda i början av 2000-talet har en av fyra minst en förälder född utomlands.

Faktorer som påverkar barnafödandet

Historisk statistik visar att från 1700-talet fram till 1890-talet föddes i genomsnitt mellan fyra och fem barn per kvinna i Sverige (SCB, 1999). Därefter började barnafödandet sjunka och nedgången fortsatte oavbrutet ända fram till början av 1930-talet då det föddes cirka två barn per kvinna. Därefter har barnafödandet varierat mellan drygt 1,5 och 2 barn per kvinna.

Enligt tidigare studier har flera faktorer bidragit till den markanta minskningen av stora familjer vid sekelskiftet 1900, och förändringar i barnafödandet under senare decennier. Några exempel är högre kostnad för att försörja barn i storstäder jämfört med på landsbygden, ett allt mer individualiserat samhälle samt nya kulturella normer om äktenskap, könsroller och kvinnors arbetskraftsdeltagande (Mason, 1997). Även andra förändringar i samhället som jämställdhetslagar, möjlighet att kombinera familjeliv och arbete, föräldrapenningsnivån och tillgång till daghemsplatser tycks påverka kvinnors och mäns benägenhet att få barn (Hoem & Hoem, 1996).

Tidigare studier har också visat att föräldrar fått sitt första barn i allt äldre åldrar. 1930- och 1940-talisterna var relativt unga förstagångsföräldrar. Kvinnor i den generationen var omkring 24 år när de fick sitt första barn och männen ungefär 27 år. Motsvarande ålder bland kvinnor födda i början av 1970-talet var cirka 28 år och bland män födda 1960 drygt 29 år (SCB, 2011, 2017).

En anledning till att åldern vid första barnets födelse har ökat är att etableringsåldern på arbetsmarknaden har ökat. I Sverige är föräldraförsäkringen starkt sammankopplad med tidigare inkomst från förvärvsarbete vilket förstärker sambandet mellan etablering på arbetsmarknaden och

barnafödande. Tidigare studier visar exempelvis att kvinnor med fast arbete får sitt första barn i högre utsträckning jämfört med de som står utanför arbetskraften och att kvinnor med högre lön har högre benägenhet att få barn än kvinnor med lägre lön (Andersson, 2000; SCB, 2008).

Åldersspecifika fruktsamhetstalet

Här är avsikten att mäta benägenheten att föda barn för personer födda i Sverige med olika födelseland hos föräldrarna. Barnafödandet redovisas med det så kallade åldersspecifika fruktsamhetstalet. Det är det antal barn som exempelvis 25-årga kvinnor föder ett visst år i relation till det totala antalet 25-åriga kvinnor.

De åldersspecifika fruktsamhetstalen efter föräldrarnas bakgrund i olika födelseårsgrupper redovisas för kvinnor i diagram 48 och för män i diagram 49. Uppgift om barnafödande i de äldre åldrarna saknas för 1980-talisterna eftersom personer i dessa generationer ännu inte har fyllt 40 år i slutet av 2018, den senaste uppgift som används. I allmänhet är resultaten ungefär lika för kvinnor och män.

Bland 1970-talisterna har de med två utrikes födda föräldrar det högsta barnafödandet när det gäller de yngsta åldrarna, ungefär 15 till 25 års ålder. De med en utrikes född förälder eller båda föräldrar födda i Sverige har något lägre barnafödande i detta åldersintervall. Skillnaderna är omvända i äldre åldrar. I åldrarna mellan ungefär 30 och 35 år är barnafödandet lägst bland de med båda föräldrarna födda utomlands och högst bland de med båda föräldrarna födda i Sverige. De med en utrikes och en inrikes född förälder har ett barnafödande som ligger på en nivå mellan de två andra gruppernas.

Bland åttiotalisterna är barnafödandet i åldrarna 15–24 år relativt lika för grupper med olika födelseland hos föräldrarna. I denna generation har de med båda föräldrarna födda i Sverige det högsta barnafödandet mellan 25 och 35 års ålder. Det är ett större åldersintervall jämfört med mönstret bland 1970-talisterna. Dessutom har de med en eller två utrikes födda föräldrar liknande barnafödande som de med båda föräldrarna födda i Sverige i detta åldersintervall, vilket de inte hade bland de födda på 1970-talet.

Diagram 48

Åldersspecifika fruktsamhetstal för kvinnor födda 1970–1974, 1975–1979, 1980–1984 och 1985–1989 efter föräldrarnas födelse land

Age-specific fertility rates for women born in 1970–1974, 1975–1979, 1980–1984 and 1985–1989, by parents' country of birth. Number of children per 1 000 women

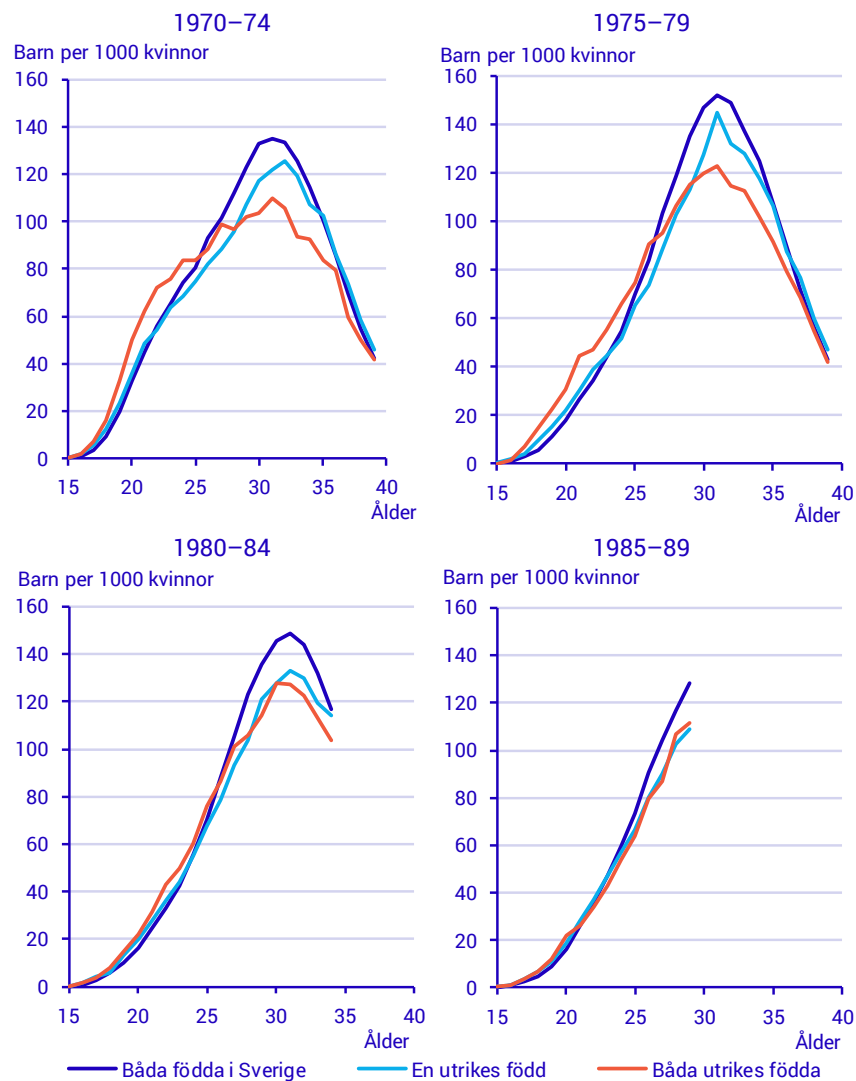
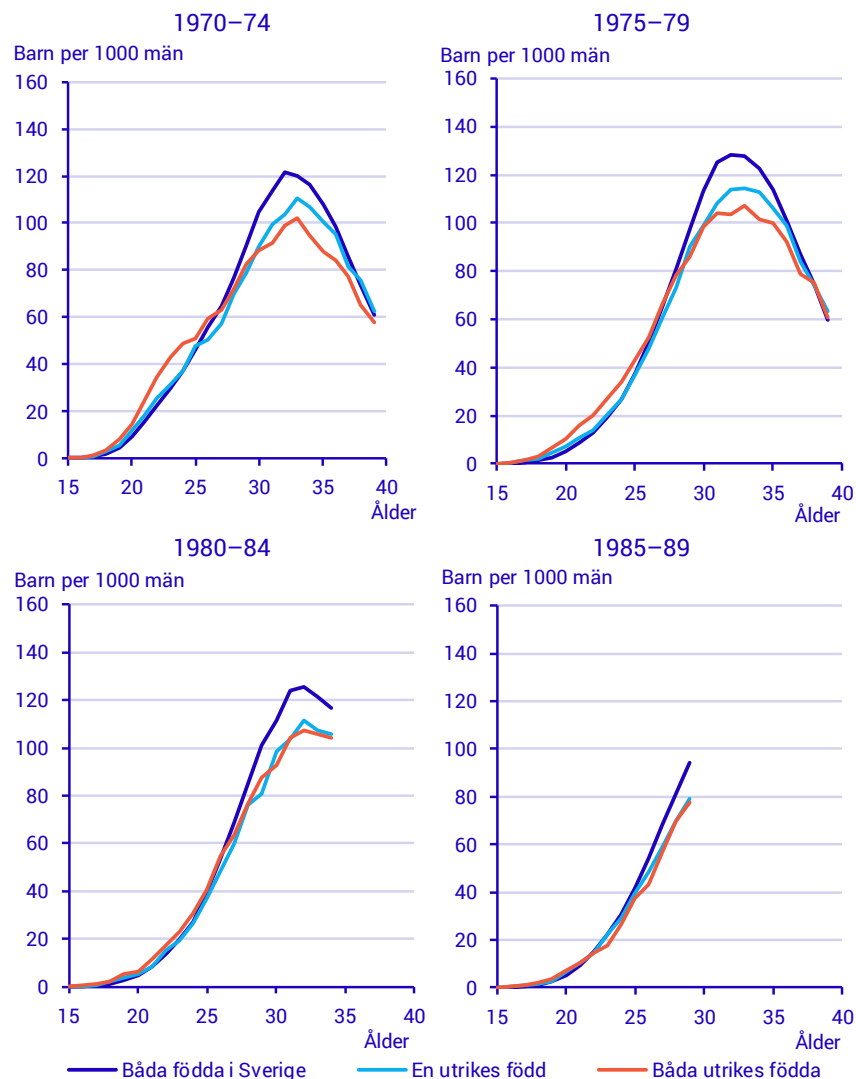

Diagram 49

Åldersspecifika fruktsamhetstal för män födda 1970–1974, 1975–1979, 1980–1984 och 1985–1989 efter föräldrarnas födelseland.

Age-specific fertility rates for men born in 1970–1974, 1975–1979, 1980–1984 and 1985–1989, by parents' country of birth. Number of children per 1 000 men



Sammantaget framgår av resultaten att barnafödande för de med en utrikes född förälder ligger mellan nivån för de övriga två grupperna bland de som var födda på 1970-talet. Bland åttiotalisterna är barnafödandet för de med en utrikes född föräldrar mer lika som barnafödandet för de med båda föräldrarna födda utomlands.

Det är liknande skillnader för män som för kvinnor när det gäller barnafödande efter föräldrarnas födelseland. Skillnaden mellan könen är främst att den högsta nivån av barnafödandet är lägre för män än för kvinnor. Det beror bland annat på att det finns fler män än kvinnor i dessa åldrar och att män ofta är något år äldre än sin partner. Åldern med det högsta barnafödandet ser inte ut att ha förändrats mellan de födelseårsgrupper som ingår här, den inträffade i 30–31 års ålder i alla

grupper bland kvinnor och vid 32–33 års ålder bland män. Det var heller ingen tydlig skillnad i åldern med högst barnafödande mellan grupper med olika bakgrund hos föräldrarna.

Första barnet

Andelen som fått minst ett barn visas detaljerat för alla åldrar som är möjliga att följa upp i diagram 50 för kvinnor och diagram 51 för män. I grupperna födda 1970–1974 och 1975–1979 har de med båda föräldrarna födda utomlands en högre andel som fått minst ett barn i yngre åldrar och en lägre andel i de äldre åldrarna, jämfört med de vars båda föräldrar är födda i Sverige. De med en utrikes född förälder hade i yngre åldrar ungefär samma andel som fått barn som de med båda föräldrarna födda i Sverige medan de i äldre åldrar hade ungefär samma andel som de med båda föräldrarna födda utomlands. Bland födda 1970–1974 hade 85 procent av kvinnorna och 74 procent av männen med båda föräldrarna födda i Sverige fått minst ett barn vid 39 års ålder. I de andra grupperna var andelarna 2–6 procentenheter lägre, med den lägsta andelen bland de med båda föräldrarna födda utomlands.

Mönstret med något högre barnafödande i yngre åldrar för de med två utrikes födda föräldrar fanns inte kvar bland åttiotalisterna. Barnafödandet kan jämföras mellan grupperna upp till 34 års ålder för födda 1980–1984 och till 29 års ålder för födda 1985–1989. Vid dessa åldrar var andelen som fått minst ett barn högst för de med två föräldrar födda i Sverige. Det gällde för kvinnor och män i båda åttiotalistgrupperna.

Diagram 50

Andel kvinnor födda 1970–1974, 1975–1979, 1980–1984 och 1985–1989 som har fått minst ett barn efter ålder och föräldrarnas födelse land

Proportion of women born in 1970–1974, 1975–1979, 1980–1984 and 1985–1989 who have had at least one child, by age and parents' country of birth. Percent

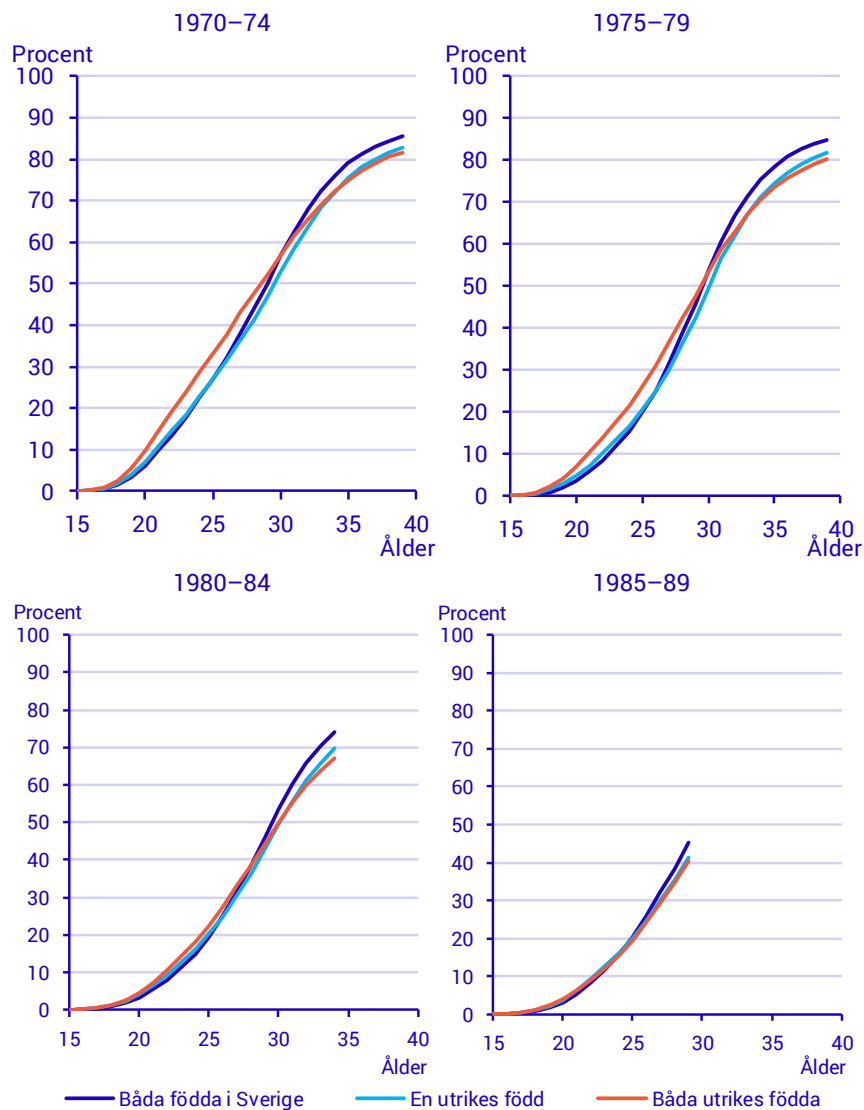
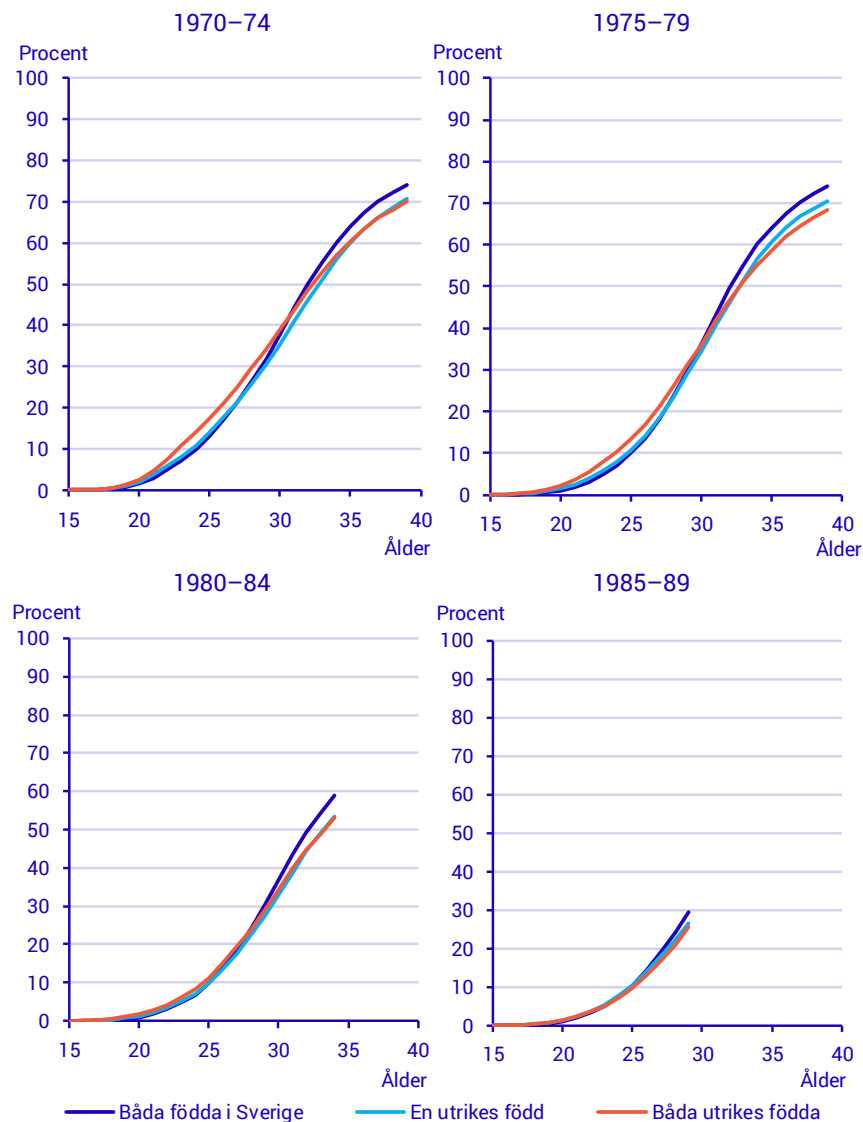

Diagram 51

Andel män födda 1970–1974, 1975–1979, 1980–1984 och 1985–1989 som har fått minst ett barn efter ålder och föräldrarnas födelse-land.

Proportion of men born in 1970–1974, 1975–1979, 1980–1984 and 1985–1989 who have had at least one child, by age and parents' country of birth. Percent



Förändringar mellan födelseår och olika födelse-land hos föräldrarna ses bäst om barnafödandet jämförs vid en viss ålder. Andelen som fått minst ett barn jämförs här vid 33 års ålder (diagram 52). Det finns vissa förändringar mellan födelseårgångarna. Andelen som fått minst ett barn vid 33 års ålder minskade något i alla grupper för båda könen. Störst var minskningen bland de med två utrikes födda föräldrar och minst var den bland de med båda föräldrarna födda i Sverige. Det betyder att skillnaden mellan grupper med olika födelse-land hos föräldrarna har ökat något mellan de födda på 1980-talet och födda första halvan av 1970-talet.

Diagram 52

Andel som har fått minst ett barn vid 33 års ålder efter kön, födelseårsgrupp och föräldrarnas födelseland.

Proportion who have had at least one child at the age 33 years, by sex, birth cohort and parents' country of birth. Percent

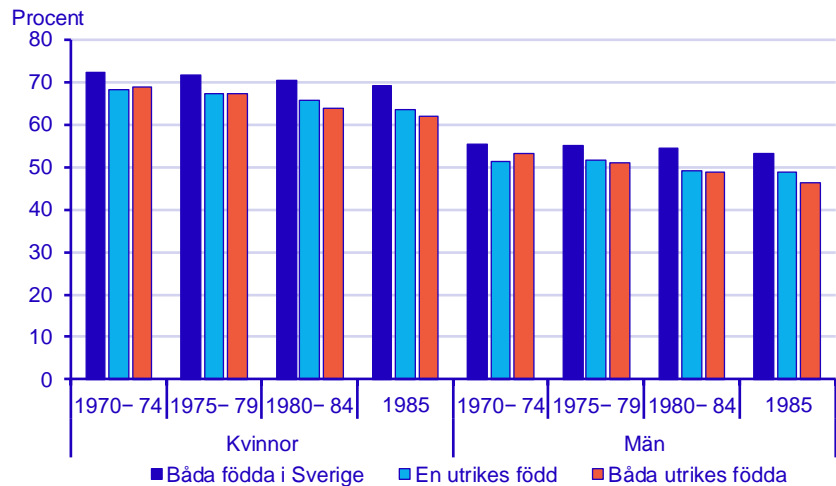

Andra barnet

Andelen kvinnor och män i olika födelseårsgrupper som fått minst två barn vid olika åldrar visas i tabell 3. I samtliga grupper för kvinnor var det vid 28, 33 och 38 års ålder lägre andelar som fått minst två barn i födelseårgångar från och med andra halvan av 1970-talet jämfört med 1970-1974. Detta gällde dock inte för män vid 38 års ålder.

Vid 33 och 38 års ålder ser det för kvinnor även ut som en trend mot att varje senare födelseårsgrupp hade något lägre andel som fått minst två barn jämfört med den närmast föregående födelseårsgruppen.

Personer med båda föräldrarna födda utomlands hade vid 28 års ålder oftare fått två barn än de med båda föräldrarna födda i Sverige bland födda på 1970-talet och början av 1980-talet. I de yngsta grupperna, födda 1985-1989 och födda 1990 var andelen istället högre i gruppen med båda föräldrarna födda i Sverige än bland de med båda föräldrarna födda utomlands. I samtliga högre åldrar, 33 till 43 år, var det gruppen med båda föräldrarna födda i Sverige som hade högst andel som fått minst två barn. Vid 38 och 43 års ålder hade också kvinnor och män med en utrikes född förälder något högre andel som fått minst två barn än kvinnor och män med två utrikes födda föräldrar.

Tabell 3**Andel som har fått minst två barn vid olika åldrar efter kön, födelseårsgrupp och föräldrarnas födelseland. Procent**

Proportion who have had at least two children at different ages, by sex, birth cohort and parents' country of birth. Percent

Ålder	Kön, födelseårsgrupp									
	Kvinnor					Män				
	1970– 1974	1975– 1979	1980– 1984	1985– 1989	1990	1970– 1974	1975– 1979	1980– 1984	1985– 1989	1990
Föräldrarnas födelseland										
28 år										
Båda Sverige	22,6	17,2	17,0	17,9	16,8	10,2	7,9	8,2	9,0	8,3
En utrikes	21,3	16,7	16,6	16,8	16,0	10,1	7,9	7,8	8,1	6,7
Båda utrikes	25,6	20,6	18,7	16,5	15,3	12,4	10,0	9,3	8,0	6,9
33 år										
Båda Sverige	50,6	47,9	47,4	46,7		32,4	31,3	31,8	31,5	
En utrikes	45,5	42,7	42,5	41,3		29,1	28,3	27,3	28,0	
Båda utrikes	47,5	45,4	43,8	41,1		31,1	30,1	29,1	27,4	
38 år										
Båda Sverige	69,5	68,9	67,6			54,3	54,7	54,8		
En utrikes	64,4	62,9	62,7			49,6	50,0	48,8		
Båda utrikes	63,1	61,9	60,7			49,2	49,0	48,6		
43 år										
Båda Sverige	73,9	73,6				62,9	63,2			
En utrikes	69,5	69,9				58,5	60,1			
Båda utrikes	67,7	66,6				60,1	56,7			

Tre barn eller fler

Kvinnor och män med två utrikes födda föräldrar hade i samtliga födelseårsgrupper högst andel som fått minst tre barn vid 28 och 33 års ålder, se tabell 4. Bland födda 1970–1974 hade kvinnor och män med båda föräldrarna födda i Sverige den högsta andelen som fått minst tre barn. Men detta hade förändrats något i de yngre födelseårsgrupperna.

Andelen som fått minst tre barn vid 38 och 43 års ålder minskade något mellan födelseårgångarna bland kvinnor och män med båda föräldrarna födda i Sverige medan den ökade något bland kvinnor och män med två utrikes födda föräldrar. I de födelseårsgrupper som kan följas till 43 års ålder är det små skillnader efter föräldrarnas födelseland när det gäller andelen som fått minst tre barn.

Andelen som fått minst tre barn vid 38 och 43 års ålder minskade något mellan födelseårgångarna bland kvinnor och män med båda föräldrarna födda i Sverige medan den ökade något bland kvinnor och män med två utrikes födda föräldrar. I de födelseårsgrupper som kan följas till 43 års ålder är det små skillnader efter föräldrarnas födelseland när det gäller andelen som fått minst tre barn.

Några får också fler än tre barn. Andelen som fått fyra eller fler barn var något högre bland kvinnor och män med två utrikes födda föräldrar än bland de med en utrikes född förälder som i sin tur hade en något högre

andel än de med båda föräldrarna födda i Sverige, se diagram 53. Andelen som fått minst fyra barn minskade något mellan födelseårsgrupperna bland de med båda föräldrarna födda i Sverige medan den ökade något (kvinnor) eller var oförändrad (män) i de andra grupperna.

Tabell 4

Andel som har fått minst tre barn vid olika åldrar efter kön, födelseårsgrupp och föräldrarnas födelseland. Procent

Proportion who have had at least three children at different ages, by sex, birth cohort and parents' country of birth. Percent

Ålder	Kön, födelseårsgrupp									
	Kvinnor					Män				
	Föräldrarnas födelseland	1970–1974	1975–1979	1980–1984	1985–1989	1990	1970–1974	1975–1979	1980–1984	1985–1989
28 år										
Båda Sverige	4,0	2,9	2,9	3,1	2,8	1,3	0,9	1,1	1,2	1,0
En utrikes	4,2	3,4	3,2	3,5	3,4	1,5	1,1	1,2	1,2	0,8
Båda utrikes	5,0	4,5	3,9	3,6	3,2	2,0	1,8	1,6	1,5	1,2
33 år										
Båda Sverige	12,2	10,8	10,9	10,8		6,2	5,7	6,1	6,3	
En utrikes	11,8	10,9	10,7	10,9		6,1	5,6	5,6	6,1	
Båda utrikes	13,1	13,1	13,5	11,8		7,0	6,9	7,1	6,9	
38 år										
Båda Sverige	21,9	20,7	20,7			14,8	14,6	14,6		
En utrikes	21,2	20,1	19,7			13,8	13,8	14,3		
Båda utrikes	21,1	21,8	22,8			14,6	16,1	16,2		
43 år										
Båda Sverige	24,9	23,9				20,1	19,7			
En utrikes	24,4	24,6				19,2	19,5			
Båda utrikes	23,8	23,9				19,5	20,1			

Diagram 53

Andel som har fått minst fyra barn vid 43 års ålder efter kön, födelseårsgrupp och föräldrarnas födelseland.

Proportion who have had at least four children at the age of 43 years, by sex, birth cohort and parents' country of birth. Percent

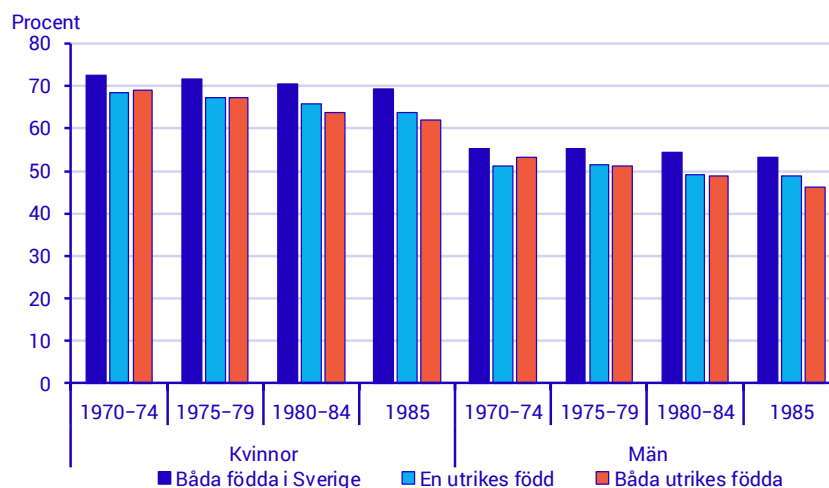

Barnlösa

För kvinnor och män födda 1970–1974 var andelen barnlösa vid 28 och 33 års ålder högst bland de med en utrikes född förälder, och vid 38 och 43 års ålder var andelen högst bland de med två utrikes födda föräldrar, se tabell 5.

Tabell 5

Andel som inte fått barn vid olika åldrar efter kön, födelseårsgrupp och föräldrarnas födelse-land. Procent

Proportion who did not have children at different ages, by sex, birth cohort and parents' country of birth. Percent

Ålder	Kön, födelseårsgrupp									
	Kvinnor					Män				
	Föräldrarnas födelse-land	1970–1974	1975–1979	1980–1984	1985–1989	1990	1970–1974	1975–1979	1980–1984	1985–1989
28 år										
Båda Sverige	56,3	61,7	61,4	61,5	63,5	73,6	76,5	75,9	76,2	77,5
En utrikes	58,8	64,1	63,6	64,5	66,0	74,3	76,9	77,5	77,9	81,0
Båda utrikes	52,4	57,9	61,4	65,2	68,2	70,5	74,1	76,1	79,2	81,7
33 år										
Båda Sverige	27,6	28,4	29,5	30,7		44,6	44,8	45,6	46,9	
En utrikes	31,6	32,8	34,1	36,3		48,7	48,4	50,8	51,2	
Båda utrikes	31,0	32,8	36,2	37,9		46,8	48,9	51,1	53,7	
38 år										
Båda Sverige	15,6	16,1	16,7			27,7	27,7	27,9		
En utrikes	18,5	19,3	19,7			31,4	31,2	32,7		
Båda utrikes	19,4	21,0	22,8			31,9	33,4	34,0		
43 år										
Båda Sverige	12,6	12,9				21,9	22,0			
En utrikes	14,9	14,2				24,9	23,8			
Båda utrikes	16,1	16,8				25,9	27,8			

Det fanns vissa förändringar mellan födelseårgångarna. Dels en generell ökning av andelen barnlösa upp till 38 års ålder, och dels var det en större ökning av andelen barnlösa i gruppen med båda föräldrarna födda utomlands. Vid exempelvis 33 års ålder ökade andelen barnlösa kvinnor och män i denna grupp med 7 procentenheter, från 31 till 38 procent bland kvinnor och från 47 till 54 procent bland män. Förändringen verkar dock inte ha varit lika tydlig ända fram till 43 års ålder, men där har vi inte heller så många födelseårsgrupper att jämföra med. Bland de födda efter 1984 har det i de åldrar som kan jämföras varit högst andel barnlösa kvinnor och män i gruppen med två utrikes födda föräldrar.

Antal barn

Fördelningen av antal barn vid 43 års ålder i de äldsta födelseårgångarna visar att spridningen av antal barn är större i gruppen med två utrikes födda föräldrar än i gruppen med båda föräldrarna födda i Sverige.

Det gäller för både kvinnor och män, se diagram 54. Inga större förändringar kan ses mellan födelsekullarna. För de med båda föräldrarna födda utomlands var det en något högre andel barnlösa bland födda 1975 jämfört med födda 1970–1974.

Diagram 54
Procentuell fördelning av antal barn för kvinnor och män vid 43 års ålder efter födelseårsgrupp och föräldrarnas födelse land

Percentage distribution of number of children for women and men at the age of 43 years, by birth cohort and parents' country of birth

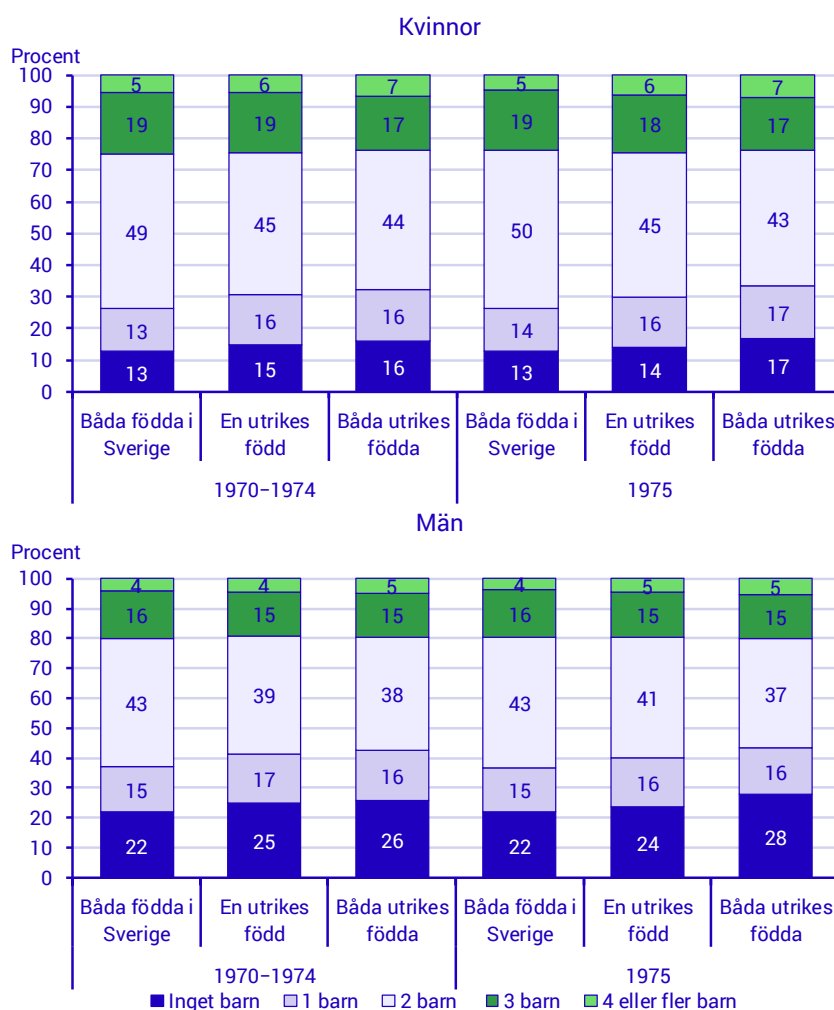

Tvåbarnsnormen är stark, och mest framträdande för kvinnor med båda föräldrarna födda i Sverige. Där hade hälften fått två barn vid 43 års ålder. Även bland män med föräldrar födda i Sverige var det en hög andel som fått två barn, 43 procent. Den lägre andelen bland män beror på att en högre andel män än kvinnor inte fått några barn alls. Bland kvinnor och män med båda föräldrarna födda utomlands var det en något högre andel som fått minst fyra barn jämfört med de som hade minst en förälder född i Sverige, något som också framgår av diagram 54.

Föräldrarnas födelselandsgrupp

Första barnet

Bland de med utrikes födda föräldrar finns vissa skillnader i barnafödande beroende på föräldrarnas ursprungsländer. De grupperas här i Norden, Europa utom Norden och länder utanför Europa. För de som kan följas till slutet av den fruktsamma perioden, födda 1970–1974, hade de med båda föräldrarna födda i ett nordiskt land i högst utsträckning fått barn i yngre åldrar. Det gällde för både kvinnor och män, se diagram 55. Fram till 43 års ålder var det en något högre andel som fått barn bland de med båda föräldrarna födda i Sverige än i någon av grupperna med föräldrar födda utomlands. Av grupperna med utrikes födda föräldrar var andelen som fått minst ett barn bland kvinnor högst om föräldrarna var födda i Norden, därefter födda i Europa och lägst om föräldrarna var födda utanför Europa. Det såg lite annorlunda ut för män. Där hade de med föräldrar födda i Norden lägst andel som fått minst ett barn fram till 43 års ålder. För män var det också mindre skillnader mellan grupperna jämfört med kvinnor.

Diagram 55

Andel som har fått minst ett barn för kvinnor och män födda 1970–1974 efter ålder och föräldrarnas födelselandsgrupp. Heldragna linjer för en utrikes född förälder och streckade linjer för två utrikes födda föräldrar

Proportion who have had at least one child for women and men born in 1970–1974, by age and parents' country of birth group. Solid lines for one foreign born parent and dotted lines for two foreign born parents. Percent

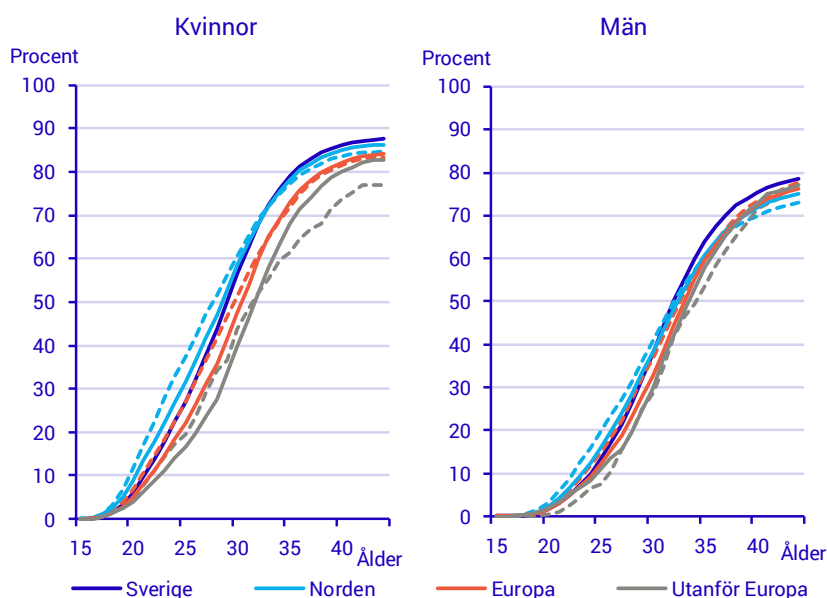

Uppgiften för båda föräldrarna födda utanför Europa är mest osäker då det är den minsta gruppen. Det var knappt 300 kvinnor och drygt 300 män som var kvar i Sverige vid 43 års ålder, se tabell T2 i tabellbilagan.

Antal barn

En summering av antal barn vid 43 års ålder kan göras för den äldsta födelseårsgruppen, se diagram 56. I samtliga grupper av kvinnor och

män var det högst andel som fått två barn. Allra högst var andelen bland kvinnor med båda föräldrarna födda i Sverige, 49 procent, och lägst var den bland kvinnor med föräldrar födda utanför Europa, 34 procent.

Diagram 56

Procentuell fördelning av antal barn för kvinnor och män vid 43 års ålder efter föräldrarnas födelselandsgrupp. Födda 1970–1974

Percentage distribution of number of children for women and men at the age of 43 years, by parents' country of birth group. Born in 1970–1974

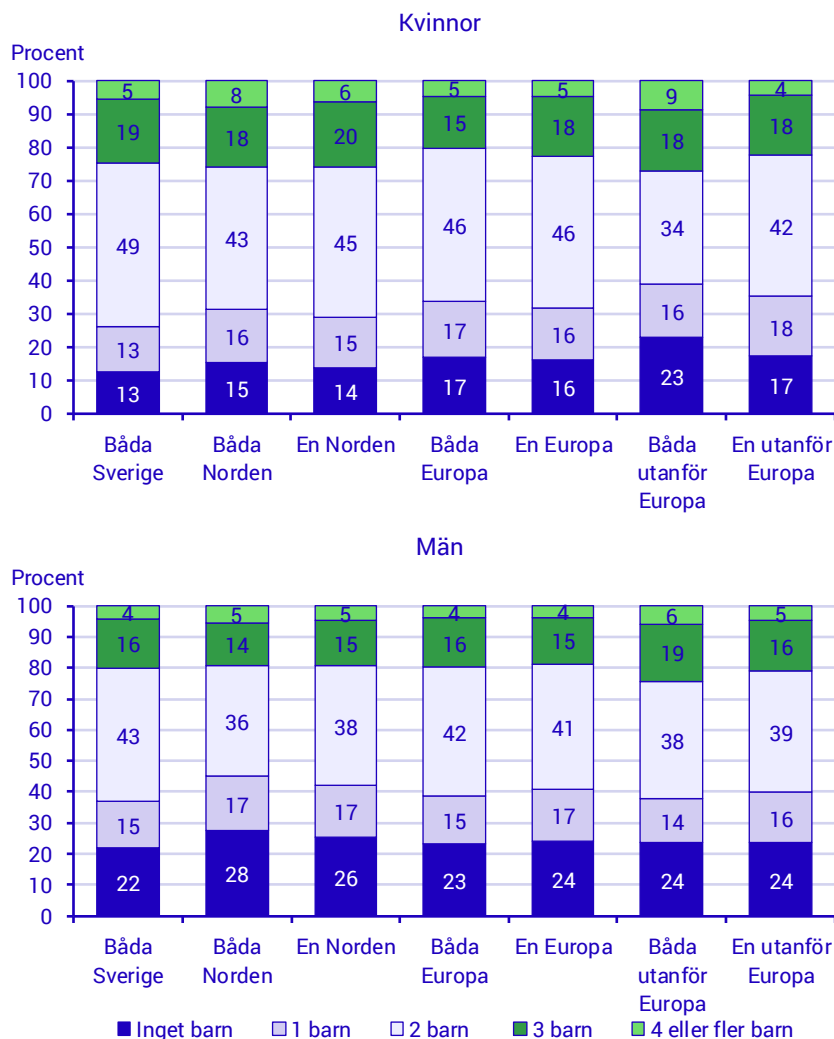

För den födelseårsgrupp som kan följas till 43 års ålder var spridningen i antalet barn störst bland kvinnor och män med föräldrar födda utanför Europa. De med båda föräldrarna födda utanför Europa har en relativt hög andel som inte fått några barn och den högsta andelen som fått minst tre barn, 27 procent bland kvinnor och 25 procent bland män.

Dödlighet

I detta kapitel jämförs sannolikheten att avlida i unga åldrar för grupper vars föräldrar har olika födelseland. Det görs för kvinnor och män med olika födelseår. Skillnader jämförs i olika åldersgrupper och totalt för de födelseår som ingår, födda 1970 till och med 2018.

Födelseland och dödlighet

Låg dödlighet för vissa utrikes födda

I några tidigare demografiska rapporter har skillnader i livslängd beskrivits mellan olika födelselandsgrupper. I Sverige har kvinnor och män födda utanför Europa högst medellivslängd och de födda i nordiska länder utom Sverige har lägst (SCB, 2016).

I flera länder har utrikes födda lägre dödlighet än inrikes födda, bland annat i Norge, Kanada och Tyskland (Syse et al., 2016; Trovato, 2003; Kohls, 2008). En av de vanligaste förklaringarna till den lägre dödligheten bland utrikes födda grupper är att de utgörs av ett friskt urval från sina respektive avsändarländer, så kallade friska migranter (Trovato, 2003). De utvandrar oftast i unga vuxna åldrar, i cirka 20–30 års ålder.

En annan delförklaring är att den utrikes födda befolkningens storlek är mindre än den registrerade, vilket leder till underskattade dödstal. Det beror på att inte alla utrikes födda som utvandrar registrerar detta till folkbokföringen. Grupper som visats ha mest överskattad befolkningsstorlek är bland annat födda utanför Europa (SCB, 2015). Olika metoder för att försöka korrigera för folkbokföringsfelet har gjorts, bland annat utifrån olika inkomstuppgifter (Ringbäck et al., 1999; SCB 2004, 2015). Oftast kvarstår ändå resultatet att flera utrikes födda grupper har lägre dödlighet än inrikes födda, även med justering för olika typer av saknade inkomster och avtryck i svenska register.

Hög dödlighet för de med utrikes födda föräldrar

I en tidigare demografisk rapport beskrevs vissa skillnader i dödlighet efter föräldrarnas födelseland (SCB, 2010). Gruppen med båda föräldrarna födda i Sverige hade något lägre dödlighet än den genomsnittliga och de med två utrikes födda föräldrar hade högre dödlighet än den genomsnittliga. Det var liknande skillnader för kvinnor och män.

I det här kapitlet analyserar vi om det finns skillnader i dödlighet också efter föräldrarnas olika födelselandsgrupper. Jämfört med den tidigare demografiska rapporten följs födelseårgångar vartefter de åldras. Det kan ge mer information om skillnader mellan grupper är ungefär samma oavsett ålder eller om de kanske uppstår senare i det vuxna livet.

Dödlighetsuppföljning

Personer födda mellan 1970 och 2018 ingår i dödlighetsuppföljningen. Drygt fem miljoner personer födda de olika åren finns med i uppföljningen. Då har personer som utvandrat och som sedan inte flyttat tillbaka till Sverige tagits bort eftersom ett eventuellt dödsfall i den gruppen inte registreras i Sverige. Mer om hur det gjorts finns beskrivet i *Kort om statistiken*.

Femåriga födelseår grupperas. För den äldsta födelseårgången, födda 1970, finns dödsfall upp till 48 års ålder. För den yngsta, födda 2018, är det bara födelseåret som ingår i uppföljningen. För de unga åldrar som ingår är dödligheten i Sverige låg. Den har också minskat betydligt sedan början av 1970-talet. Det är ett skäl till att jämförelserna mellan föräldrarnas födelseland görs separat för olika födelseår. De dödlighetskillnader som finns mellan kvinnor och män gör att redovisningen också sker efter kön. Det finns också ett särskilt intresse av att se om det eventuellt finns en variation mellan könen avseende skillnader i dödlighet mellan grupper med olika födelseland hos föräldrarna.

Två olika analyser redovisas. Dels analyseras skillnader i dödstal efter födelseårsgrupp och åldersgrupp för kvinnor och män. Det kan ge svar på frågan om skillnader mellan grupper gäller för alla åldrar, och om skillnaderna kanske ändras mellan olika födelseårsgrupper. Dels sammanfattas skillnader i dödlighet för alla åldrar i de olika födelseårsgrupperna. Det görs med regressionsanalys. En beskrivning av metoden finns i *Kort om statistiken*.

Två olika grupperingar av föräldrarnas födelseland används. En bred indelning: båda föräldrarna födda i Sverige, en förälder utrikes och en förälder född i Sverige samt båda föräldrarna utrikes födda. I en mer detaljerad indelning grupperas utrikes födda föräldrar efter om båda eller en av föräldrarna har födelselandsgrupp Norden, Europa utom Norden eller utanför Europa. Nio femåriga födelseårsgrupper används, från och med födda 1970–1974 till och med födda 2010–2014 samt en fyraårig grupp för födda 2015–2018. Följande åldersgrupper används: 0, 1–4, 5–9, 10–14, 15–19, 20–24, 25–29, 30–34, 35–39, 40–44, 45–48. För den sista observationsperioden, 2015–2018, är det fyraåriga åldersgrupper som redovisas för de olika födelseårsgrupperna, t.ex. 5–8 år för födda 2010–2014.

Skillnader i olika åldrar

Av de unga åldrar som ingår i uppföljningen är dödstalet högst för födelseåret. Det redovisas därför separat från andra åldrar. I övrigt redovisas dödstalen samlat för övriga åldersgrupper men separat för de olika födelseårsgrupperna. Uppgifter om antal döda och dödstal i de olika grupperna redovisas i tabell T3 i tabellbilagan.

Födelseåret

Dödstalerna avseende födelseåret har tydligt minskat sedan början av 1970-talet, se diagram 57⁹. Det finns vissa skillnader efter föräldrarnas födelseland. I samtliga födelseårsgrupper hade spädbarn med utrikes födda föräldrar högre dödstal än de med en utrikes född förälder och båda föräldrarna födda i Sverige. För det mesta var dödstalerna lägst för spädbarn med en utrikes född förälder. Så var det för samtliga födelseårsgrupper bland flickor.

Diagram 57

Antal döda per 1 000 under födelseåret för flickor och pojkar efter födelseårsgrupp och föräldrarnas födelseland

Number of deaths per 1 000 during the year of birth for girls and boys, by birth cohort and parents' country of birth

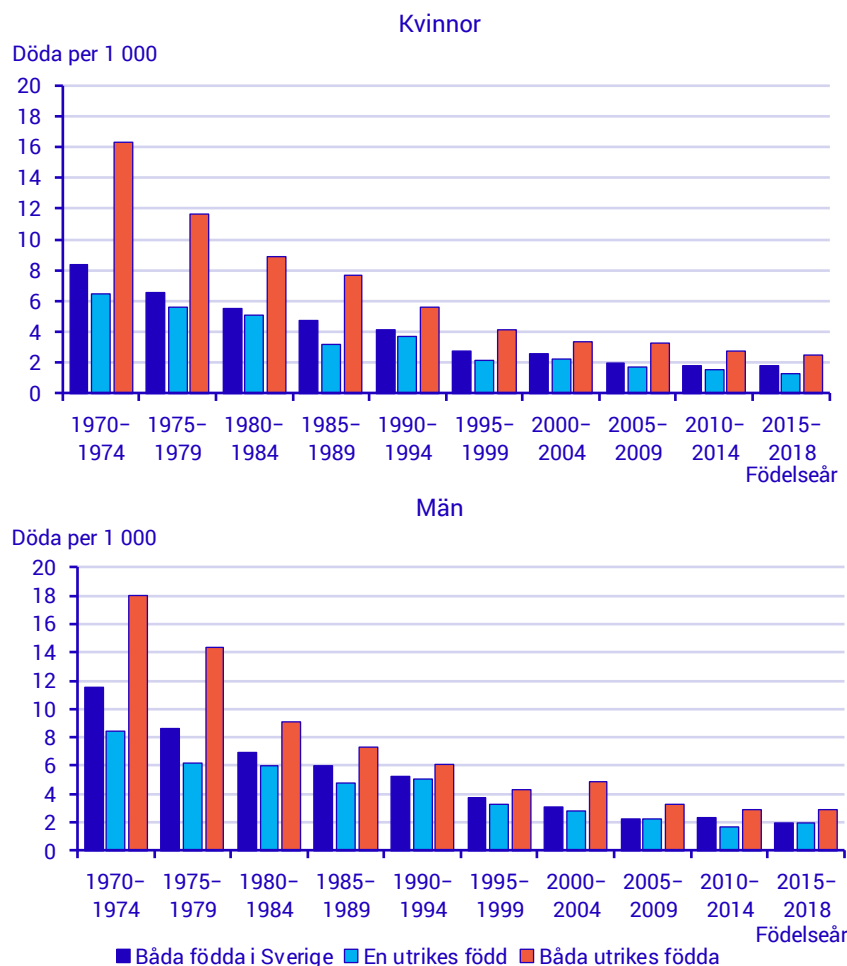

⁹ Dödstalet under det första levnadsåret är här inte riktigt samma sak som spädbarnsdödlighet. Spädbarnsdödlighet är antalet döda av levande födda under det första levnadsåret. Det inkluderar de som föddes året innan men som ännu inte hunnit fylla ett år. Här är det endast dödsfall bland de som föddes under året som redovisas i statistiken.

I några av födelseårsgrupperna bland pojkar var dödstalen ungefär samma för de med båda föräldrarna födda i Sverige och de med en utrikes född förälder. Det gällde för pojkar som föddes 1990–1994, 2005–2009 och 2015–2018.

Övriga åldrar

För de födda 1970–1974 var dödstalen för båda könen högst för de med båda föräldrarna födda utomlands. Det gällde samtliga åldersgrupper för män och med undantag för åldern 30–34 år för kvinnor, se diagram 58. I den åldersgruppen var dödstalet högst bland kvinnor med en utrikes född förälder. Det var generellt större skillnader mellan grupperna med olika födelse-land bland män än bland kvinnor, särskilt i åldern 20–44 år. I åldersgrupperna 15–19 år upp till 45–48 år var det också en tydligare gradient för män jämfört med kvinnor. De med båda föräldrarna födda i Sverige hade lägst dödstal, de med en utrikes född något högre och de med båda föräldrarna födda utomlands hade högst dödstal. Sådana tydliga skillnader kunde inte ses bland kvinnor.

Diagram 58

Antal döda per 1 000 för födda 1970–1974 efter kön, åldersgrupp och föräldrarnas födelse-land. Heldragna linjer för kvinnor och streckade linjer för män

Number of deaths per 1 000, for born in 1970–1974, by sex, age group and parents' country of birth. Solid lines for women and dashed lines for men

Antal döda per 1 000

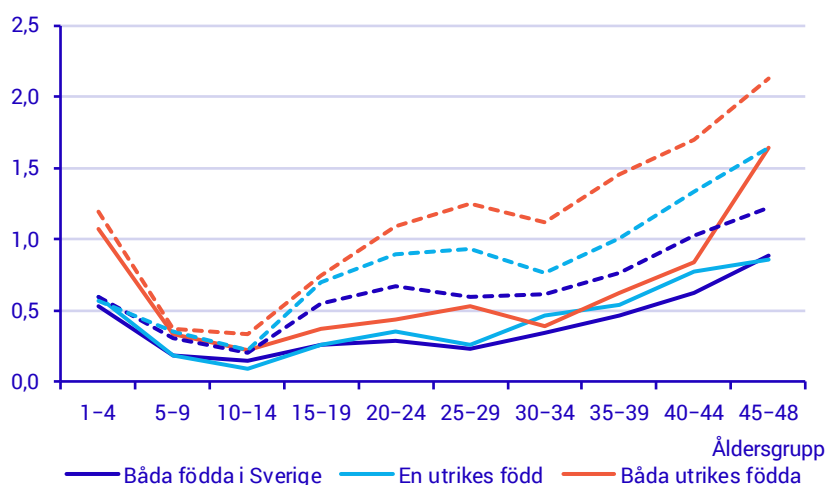

Det var liknande skillnader för de som föddes 1975–1979 och 1980–1984 som för födda 1970–1974. En skillnad fanns för kvinnor födda 1975–1979. I den gruppen hade de med en utrikes född förälder ungefär samma dödstal som de med två utrikes födda föräldrar i åldersspannet 10–43 år. Dödstalen var lägst för kvinnor med föräldrarna födda i Sverige. Bland kvinnor födda 1980–1984 hade de med en utrikes född förälder istället ungefär samma dödstal som de med båda föräldrarna födda i Sverige, och de med båda föräldrarna födda utomlands hade högst dödstal i de flesta åldersgrupperna.

För kvinnor födda 1985–1989 var dödstalen i alla åldersgrupper högre för de med båda föräldrarna födda utomlands än för de med båda föräldrarna födda i Sverige, se diagram 59. Dödstalen för kvinnor med en utrikes född förälder var ungefär lika som för de med båda föräldrarna födda i Sverige i åldern 1–14 år och 30–34 år och ungefär på samma nivå som för de med båda föräldrarna födda utomlands i åldern 15–29 år.

Skillnader mellan grupper med olika födelseland hos föräldrarna var något mindre bland män födda 1985–1989 jämfört med män i de tidigare födelseårsgrupperna. Bortsett från de äldsta åldrarna här, 25–33 år, var det inte heller samma tydliga gradient mellan grupperna som fanns bland tidigare födda grupper. Det varierade mer mellan åldersgrupperna vilka som hade högst och lägst dödstal. Män med båda föräldrarna födda i Sverige hade dock inte högst dödstal i någon av åldersgrupperna.

Diagram 59

Antal döda per 1 000 för födda 1985–1989 efter kön, åldersgrupp och föräldrarnas födelseland. Heldragna linjer för kvinnor och streckade linjer för män

Number of deaths per 1 000, for born in 1985–1989, by sex, age group and parents' country of birth. Solid lines for women and dashed lines for men

Antal döda per 1 000

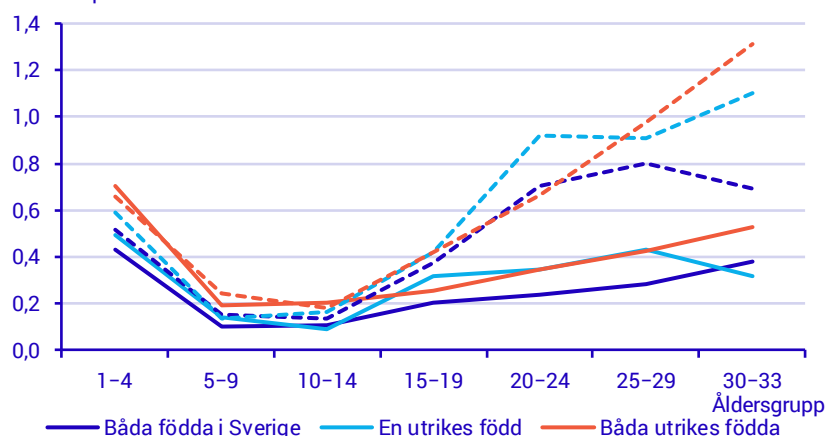

För kvinnor födda 1990–1994 var det små skillnader efter föräldrarnas födelseland i hela åldersintervallet 5–24 år. I åldersgruppen 1–4 år hade flickor med båda föräldrarna födda utomlands högre dödstal än flickor i andra grupper. I åldersgruppen 25–28 år hade kvinnor med en utrikes född förälder högre dödstal än övriga grupper, se diagram 60.

Diagram 60

Antal döda per 1 000 för födda 1990–1994 efter kön, åldersgrupp och föräldrarnas födelseland. Heldragna linjer för kvinnor och streckade linjer för män

Number of deaths per 1 000, for born in 1990–1994, by sex, age group and parents' country of birth. Solid lines for women and dashed lines for men

Antal döda per 1 000

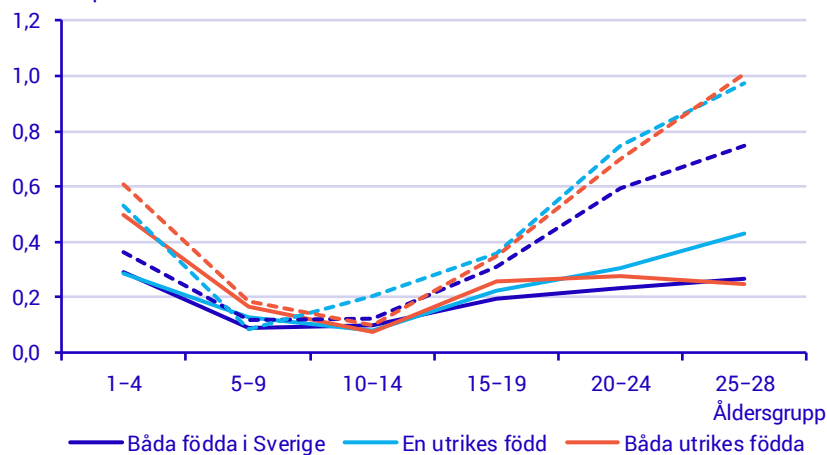

Även bland män födda 1990–1994 var det överlag små skillnader mellan grupper med olika födelseland hos föräldrarna. I åldersgruppen 1–4 år och i åldern 20–28 år hade de med båda föräldrarna födda i Sverige lägre dödlighet än de med en eller båda föräldrarna födda utomlands.

Bland personer födda 1995–1999 var skillnader i dödstal mellan grupper med olika födelseland hos föräldrarna väldigt lika som för de födda 1990–1994, det vill säga små i de flesta åldersgrupper och för båda könen. Det är i den yngsta och äldsta gruppen som skillnader är tydligast. Bland kvinnor hade de med båda föräldrarna födda utomlands högre dödstal än övriga grupper i åldersgruppen 1–4 år, och i åldersgruppen 20–23 år var det de med en eller båda föräldrarna födda utomlands som hade högre dödstal än de med båda föräldrarna födda i Sverige. Bland män i dessa två åldersgrupper hade de med båda föräldrarna födda utomlands högst dödstal och de med båda föräldrar födda i Sverige lägst.

De som föddes 2000–2004 kan bara följas med avseende på dödstal fram till 18 års ålder. Bland flickor med dessa födelseår hade de med båda föräldrarna födda utomlands något högre dödstal än flickor med en eller två föräldrar födda i Sverige i åldersgrupperna 1–4 år och 15–18 år, se diagram 61. I åldersgruppen 10–14 år hade de med båda föräldrarna födda utomlands något lägre dödstal än övriga grupper.

Bland pojkar i åldern 1–9 år var dödstalen högst för de med båda föräldrarna födda utomlands och lägst för de med båda föräldrarna födda i Sverige. I den äldsta åldersgruppen, 15–18 år, var dödstalet något högre bland de med båda föräldrarna födda i Sverige jämfört med de som hade en eller båda föräldrarna födda utomlands.

Diagram 61

Antal döda per 1 000 för födda 2000–2004 efter kön, åldersgrupp och föräldrarnas födelseland. Heldragna linjer för kvinnor och streckade linjer för män

Number of deaths per 1 000, for born in 2000–2004, by sex, age group and parents' country of birth. Solid lines for women and dashed lines for men

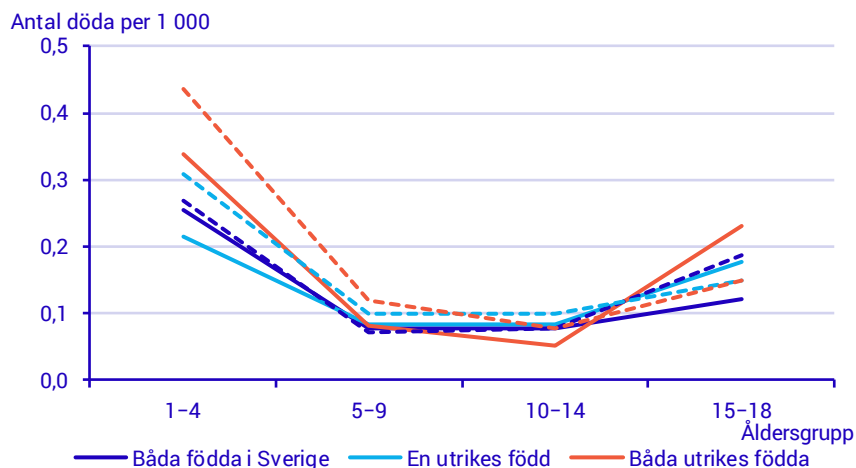

Bland barn födda 2005–2009 var dödstalen något högre för flickor och pojkar med två utrikes födda föräldrar i åldern 1–4 år och för pojkar i åldern 5–9 år jämfört med övriga grupper, det är ungefär samma resultat som för de födda 2000–2004, se tabell T3 i tabellbilagan.

Dödstalen bland födda 2010–2014 kan redovisas för två åldersgrupper, 1–4 år och 5–8 år. I båda åldersgrupperna och för både flickor och pojkar hade de med två utrikes födda föräldrar något högre dödstal än andra, se diagram 62.

Diagram 62

Antal döda per 1 000 flickor och pojkar födda 2010–2014 efter åldersgrupp och föräldrarnas födelseland. Helderiga linjer för flickor och streckade linjer för pojkar

Number of deaths per 1 000 girls and boys born in 2010–2014, by age group and parents' country of birth. Solid lines for girls and dashed lines for boys

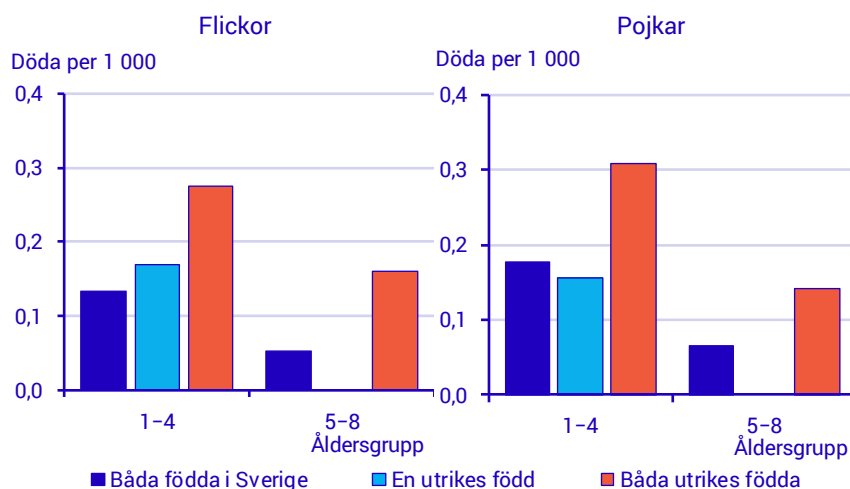

Dödstal för flickor och pojkar 5–8 år för de med en utrikes född förälder redovisas inte då antalet avlidna var mindre än 6.

Gruppen som föddes 2015–2018 var högst 3 år i slutet av uppföljningsperioden. Dödstalen för åldersgruppen 1–3 år liknade de som kan ses för födda 2010–2014 i åldersgruppen 1–4 år. Bland både pojkar och flickor födda 2015–2018 var dödstalen ungefär dubbelt så höga i gruppen som hade två utrikes födda föräldrar jämfört med andra, 0,49 jämfört med 0,16 och 0,22 för flickor och 0,43 jämfört med 0,24 och 0,25 för pojkar.

Standardiserade dödstal

Uppföljningen av dödlighet utgår från personer födda i Sverige 1970–2018. Här analyseras risken att avlida för kvinnor och män födda olika år från födelseåret fram till 2018. För de som föddes 2018 är det dödsfall som inträffat under samma kalenderår som födelseåret. Uppföljningen är därmed olika lång för olika födelseår. Fokus är på jämförelser mellan grupper baserat på föräldrarnas födelseland. Riskfolkmängd (personår) och antal avlidna i olika grupper redovisas i tabell T4 i tabellbilagan.

Risken att avlida under uppföljningsperioden analyseras med en logistisk regressionsmetod som jämför en grupps kumulativa risk att avlida jämfört med medelrisken för den specifika födelseårsgruppen. Resultatet från regressionsmodellerna är en standardiserad relativ dödsrisk, SRD. Det kan också ses som ett riskindex där medelrisken är lika med ett. Ett värde större än ett betyder att gruppen har högre dödsrisk och ett värde mindre än ett betyder lägre dödsrisk än dödsrisken i medeltal. Den statistiska analysmetoden beskrivs mer utförligt i *Kort om statistiken*.

Resultaten är jämförbara med de standardiserade dödstal som användes i en tidigare rapport som redovisade dödlighetsskillnader efter olika födelseland hos föräldrarna (SCB, 2010). Analyserna görs separat för de tio födelseårsgrupper som ingår i uppföljningen för kvinnor och män och för båda könen sammantaget med standardisering för kön. Det är generellt signifikanta avvikelser som kommenteras.

Låg dödlighet med föräldrar födda i Sverige

Skillnader i dödlighet baserat på föräldrarnas födelseland varierar beroende på födelseår. Det finns ett tydligt resultat för alla födelseårsgrupper och för både kvinnor (diagram 63) och män (diagram 64). Gruppen med båda föräldrarna födda i Sverige hade lägre dödlighet än den genomsnittliga. I de flesta födelseårsgrupperna hade de med båda föräldrarna födda utomlands högre dödlighet än den genomsnittliga med undantag för kvinnor och män födda 2000–2004 och kvinnor födda 1990–1994 och 1995–1999. Resultatet för båda könen sammantaget redovisas i tabell T5 i tabellbilagan.

Dödligheten för gruppen med en utrikes född förälder avvek inte lika tydligt från den genomsnittliga risken att avlida. Bland kvinnor hade gruppen högre dödlighet än den genomsnittliga bland födda 1975–1979, 1985–1989, 1990–1994, 1995–1999. Dödligheten var lägre för kvinnor

med en utrikes född förälder bland de som föddes 1970–1974, 2005–2009, 2010–2014 och 2015–2018.

För män med en utrikes född förälder var dödligheten högre än den genomsnittliga bland födda 1975–1979, 1985–1989 och 1990–1994 och lägre bland födda 2005–2009 och 2010–2014.

Diagram 63

Standardiserad relativ dödlighet (SRD) bland kvinnor i olika födelseårsgrupper efter föräldrarnas födelseland jämfört med genomsnittlig dödlighet för olika födelseårsgrupper
Standardized relative mortality (SRD) among women in different birth cohorts, by parents' country of birth compared with average mortality for different birth cohorts

Födelseårsgrupp

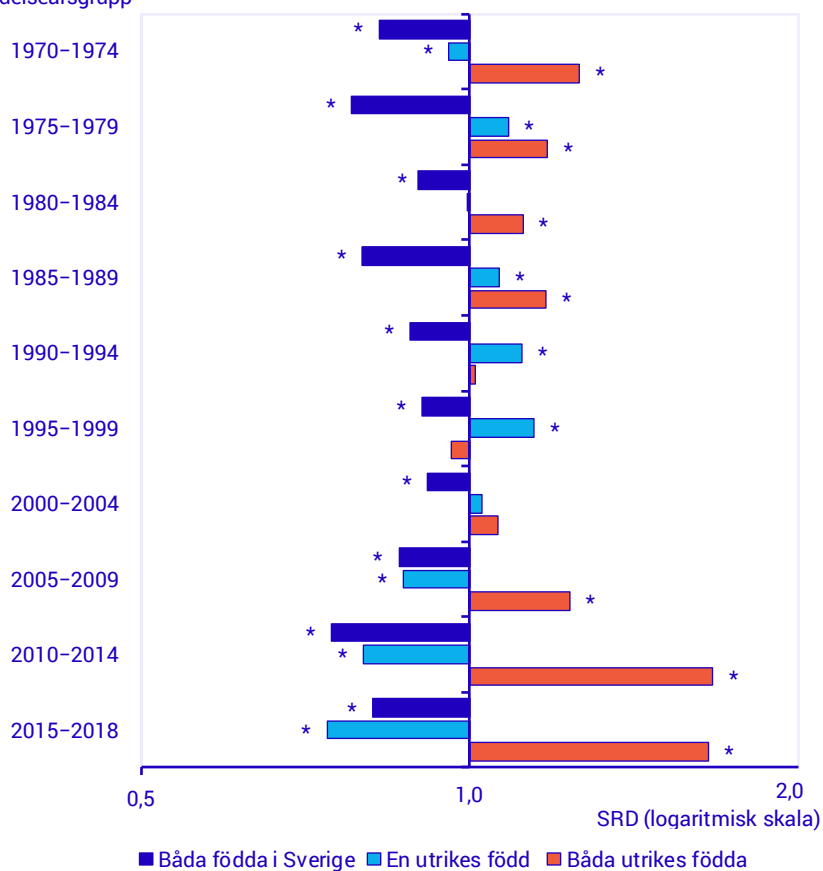

* Estimatet är signifikant större eller mindre än 1, $p < 0,05$. Siffrorna för staplarna redovisas i tabell T5 i tabellbilagan.

Diagram 64

Standardiserad relativ dödlighet (SRD) bland män i olika födelseårsgrupper efter föräldrarnas födelseland jämfört med genomsnittlig dödlighet för olika födelseårsgrupper
Standardized relative mortality (SRD) among men in different birth cohorts, by parents' country of birth compared with average mortality for different birth cohorts

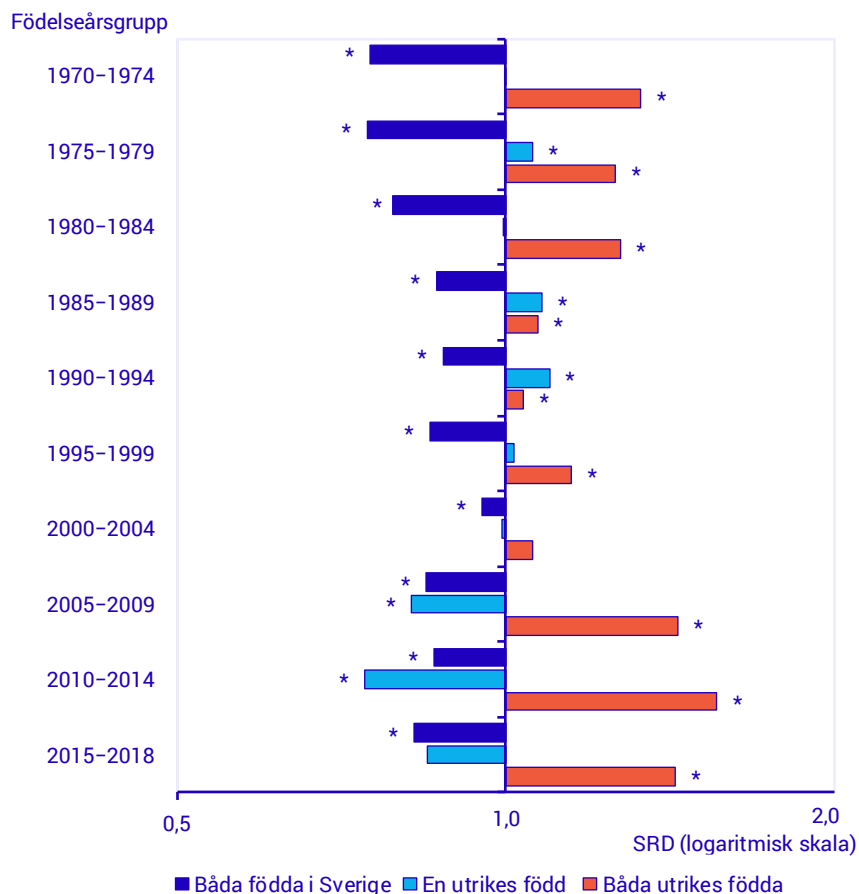

* Estimatet är signifikant större eller mindre än 1, $p < 0,05$. Siffrorna för staplarna redovisas i tabell T5 i tabellbilagan.

Föräldrarnas födelselandsgrupp

Födda på 1970-talet

Personer med båda föräldrarna födda i Norden och utanför Europa hade högre dödlighet än genomsnittet bland födda 1970–1974, se diagram 65. De med båda föräldrarna födda i Norden hade förhöjd dödlighet också bland födda 1975–1979. I denna födelseårsgrupp var dödligheten högre än den genomsnittliga även för de med en förälder född i Norden.

Lägre dödlighet än den genomsnittliga hade de med båda föräldrarna födda i Sverige, både bland kvinnor och män och bland födda 1970–1974 och 1975–1979. Bland de som föddes första halvan av 1970-talet hade de med en förälder född i Europa lägre dödlighet än den genomsnittliga och bland födda 1975–1979 hade de med båda föräldrarna födda utanför Europa lägre dödlighet än den genomsnittliga. Det gäller även bland kvinnor och båda könen sammantaget för de med båda föräldrarna födda i Europa.

Diagram 65

Standardiserad relativ dödlighet (SRD) för födda 1970–1974 och 1975–1979 efter kön och föräldrarnas födelseårsgrupp jämfört med genomsnittlig dödlighet för olika födelseårsgrupper

Standardized relative mortality (SRD) for birth cohorts 1970–1974 and 1975–1979, by sex and parents' country of birth group compared with average mortality for different birth cohorts

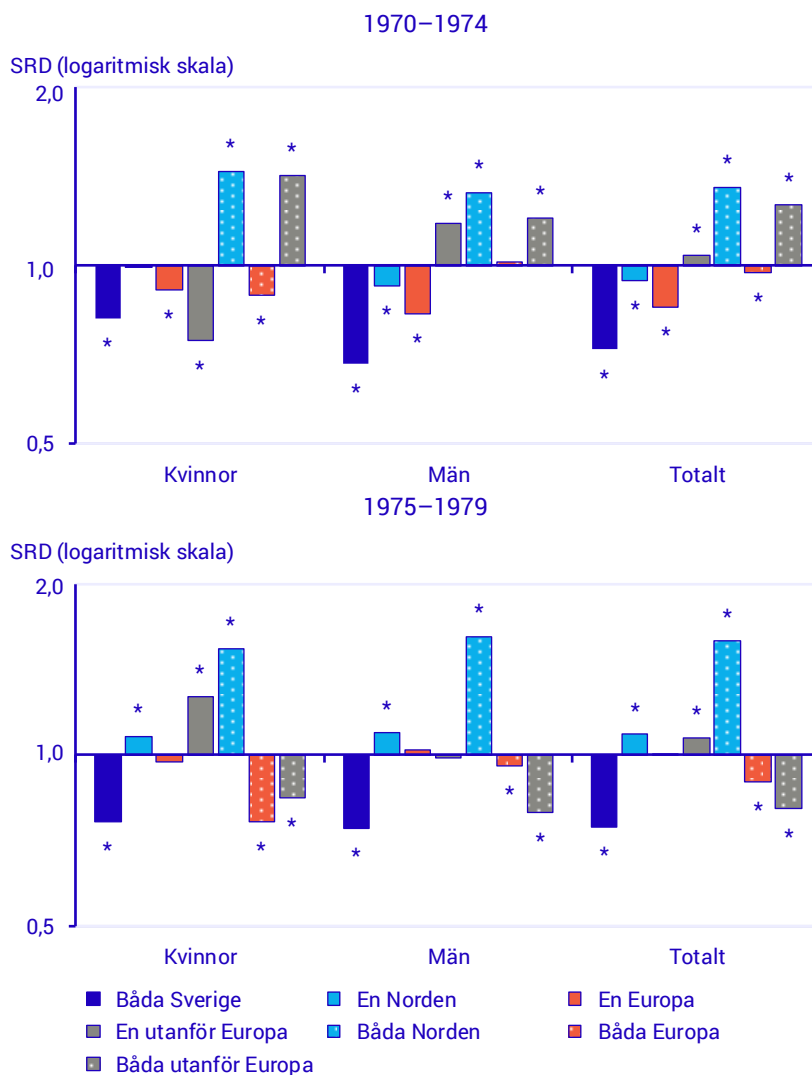

* Estimatet är signifikant större eller mindre än 1, $p < 0,05$. Siffrorna i staplarna redovisas i tabell T6 i tabellbilagan.

Födda på 1980-talet

Bland födda på 1980-talet var dödligheten högre än den genomsnittliga om båda föräldrarna var födda i Norden, se diagram 66. Lägre dödlighet än den genomsnittliga hade de med båda föräldrarna födda i Sverige eller utanför Europa. Bland män födda 1980–1984 och 1985–1989 var dödligheten lägre för de som hade båda eller en förälder född i Europa.

Diagram 66

Standardiserad relativ dödlighet (SRD) för födda 1980–1984 och 1985–1989 efter kön och föräldrarnas födelselandsgrupp jämfört med genomsnittlig dödlighet för olika födelseårsgrupper

Standardized relative mortality (SRD) for birth cohorts 1980–1984 and 1985–1989, by sex, and parents' country of birth group compared with average mortality for different birth cohorts

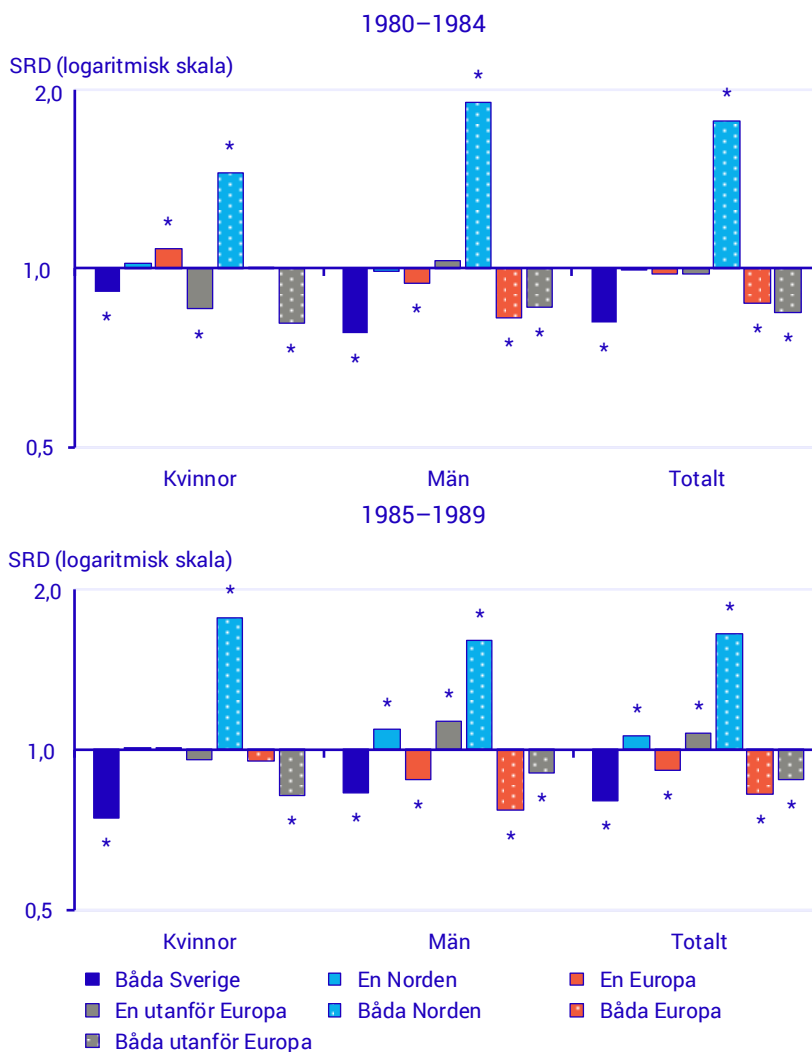

* Estimatet är signifikant större eller mindre än 1, $p < 0,05$. Siffrorna i staplarna redovisas i tabell T6 i tabellbilagan.

Födda på 1990-talet

Dödligheten bland födda 1990–1994 var högre än den genomsnittliga för de som hade en eller båda föräldrarna födda i Norden (diagram 67). Dödligheten var lägre än den genomsnittliga där båda föräldrarna var födda i Sverige och där en eller båda föräldrarna var födda utanför Europa. Bland män med en förälder född i Europa var dödligheten också lägre än för män i medeltal.

Bland de som var födda 1995–1999 hade kvinnor och män med två föräldrar födda utanför Europa högre dödlighet än den genomsnittliga.

Dödligheten var lägre än den genomsnittliga för de med båda föräldrarna födda i Sverige och en eller båda föräldrarna födda i Europa utom Norden. Män med en förälder född utanför Europa hade också lägre dödlighet än män födda 1995–1999 i medeltal.

Diagram 67

Standardiserad relativ dödlighet (SRD) för födda 1990–1994 och 1995–1999 efter kön och föräldrarnas födelselandsgrupp jämfört med genomsnittlig dödlighet för olika födelseårsgrupper

Standardized relative mortality (SRD) for birth cohorts 1990–1994 and 1995–1999, by sex and parents' country of birth group compared with average mortality for different birth cohorts

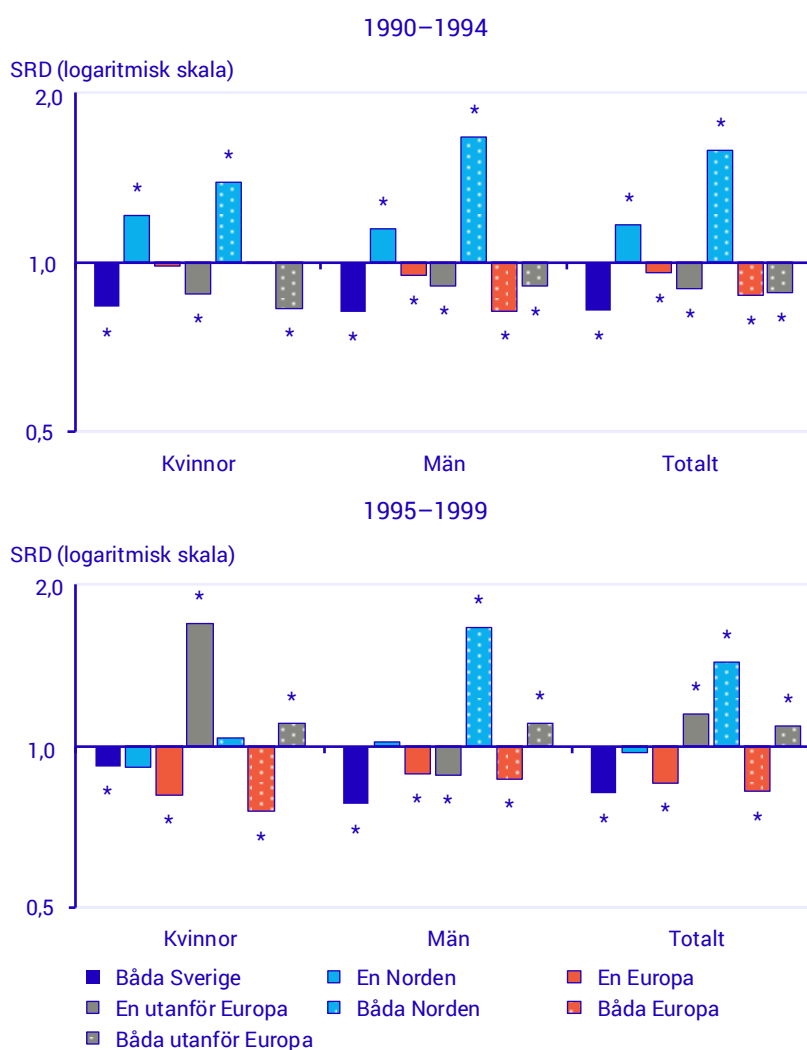

* Estimaten är signifikant större eller mindre än 1, $p < 0,05$. Siffrorna i staplarna redovisas i tabell T6 i tabellbilagan.

Födda på 2000-talet

Bland de som var födda på 2000-talet är dödsfallen färre. Det gör att färre avvikelser är signifikanta jämfört med äldre födelseårsgrupper. Bland flickor födda 2000–2004 hade de med båda föräldrarna födda i Norden högre dödlighet än flickor i medeltal, och pojkar med båda för-

äldrarna födda utanför Europa hade högre dödlighet än den genomsnittliga för pojkar födda 2000–2004, se diagram 68. Bland flickor födda 2000–2004 var dödligheten lägre än den genomsnittliga för de med båda föräldrarna födda i Sverige, en förälder född i Norden och en förälder född i Europa. Pojkar hade lägre dödlighet än pojkar i medeltal om båda föräldrarna var födda i Europa utanför Norden.

Diagram 68
Standardiserad relativ dödlighet (SRD) för födda 2000–2004 och 2005–2009 efter kön och föräldrarnas födelselandsgrupp jämfört med genomsnittlig dödlighet för olika födelseårsgrupper

Standardized relative mortality (SRD) for birth cohorts 2000–2004 and 2005–2009, by sex and parents' country of birth group compared with average mortality for different birth cohorts

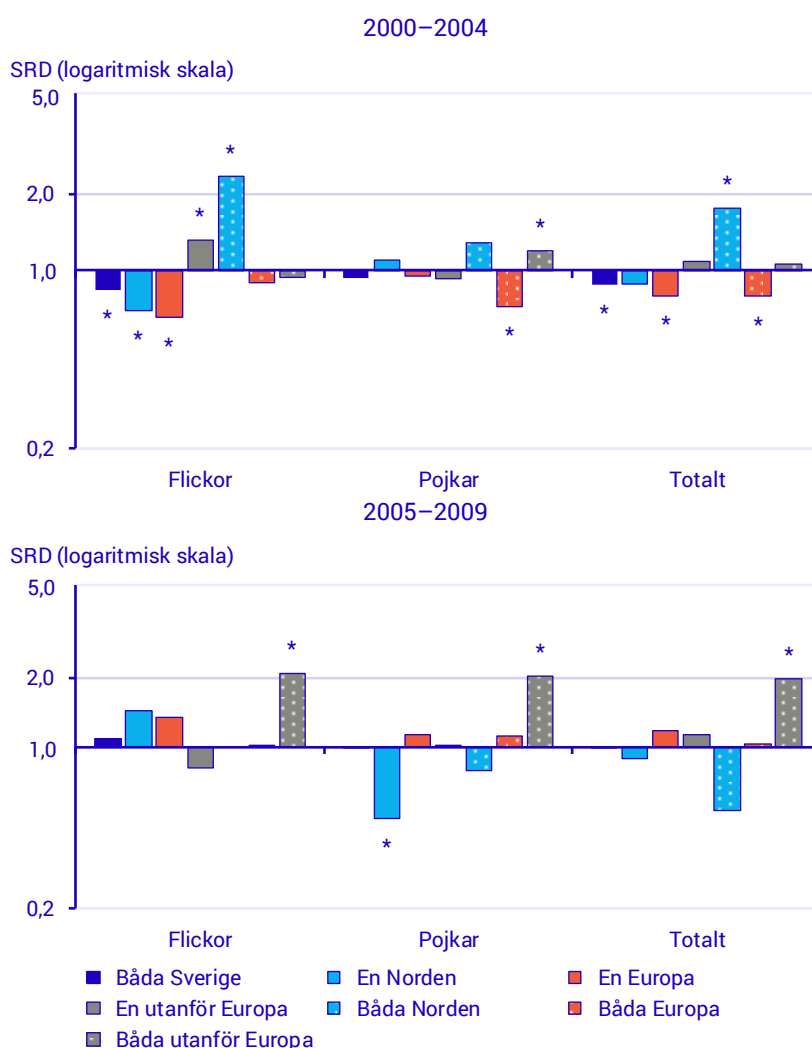

* Estimatet är signifikant större eller mindre än 1, $p < 0,05$. Siffrorna i staplarna redovisas i tabell T6 i tabellbilagan. Uppgiften för flickor födda 2005–2009 med båda föräldrarna födda i Norden redovisas inte i diagrammet då antalet avlidna var mindre än 6.

Det fanns ett tydligt resultat bland de födda 2005–2009, en högre dödlighet för de med båda föräldrarna födda utanför Europa. Pojkar med en förälder född i Norden hade också lägre dödlighet än pojkar i medeltal.

Födda på 2010-talet

Både bland födda 2010–2014 och födda 2015–2018 var dödligheten högre än den genomsnittliga för de vars båda föräldrar var födda i Norden, se diagram 69. För båda könen sammantaget och i båda grupperna som föddes på 2010-talet var dödligheten också högre för de med båda föräldrarna födda utanför Europa.

Bland de födda 2010–2014 hade de med båda föräldrarna födda i Sverige och de med en förälder född i Norden, Europa och utanför Europa lägre dödlighet än de genomsnittliga. De tre grupperna med båda föräldrarna födda utomlands hade istället högre dödlighet. Det gällde för båda könen sammantaget. Det var liknande avvikelser, om än inte signifikanta, för flickor och pojkar.

Den yngsta födelseårsgruppen, de födda 2015–2018, har minst dödsfall och även mest osäkra resultat när det gäller skillnader mellan grupper. Resultaten liknar de för födelseårsgruppen 2010–2014 men med få signifikanta avvikelser.

Diagram 69

Standardiserad relativ dödlighet (SRD) för födda 2010–2014 och 2015–2018 efter kön och föräldrarnas födelselandsgrupp jämfört med genomsnittlig dödlighet för olika födelseårsgrupper

Standardized relative mortality (SRD) for birth cohorts 2010–2014 and 2015–2018, by sex and parents' country of birth group compared with average mortality for different birth cohorts

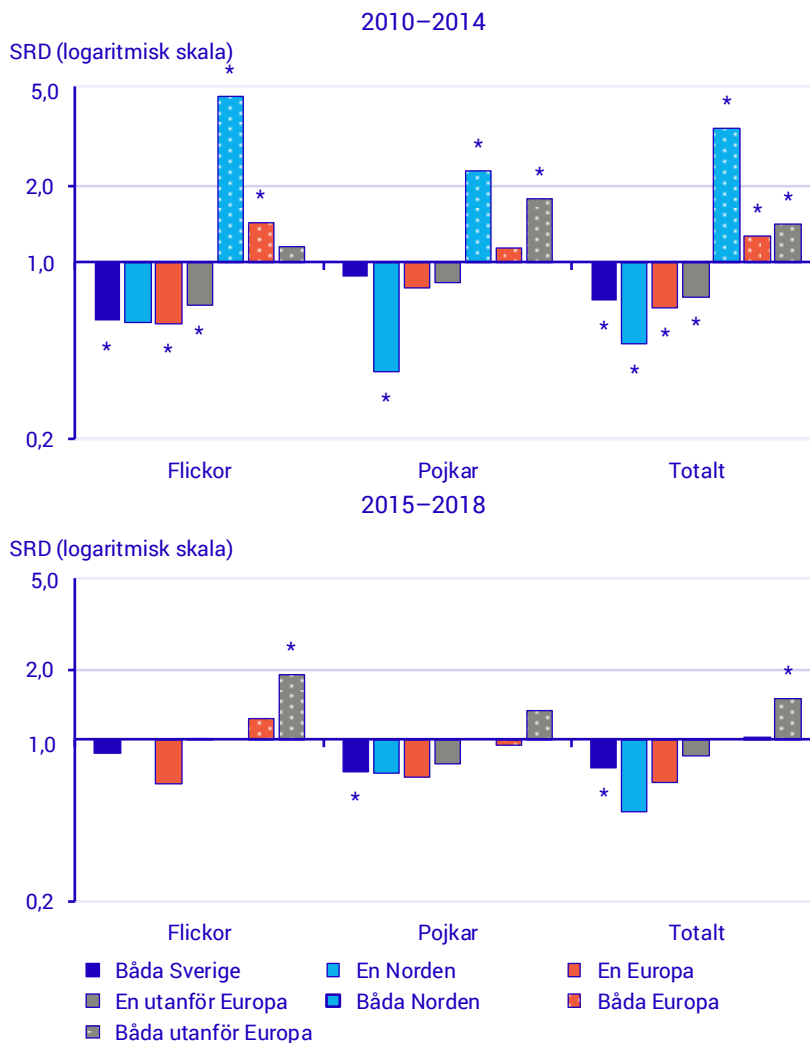

Estimatet är signifikant större eller mindre än 1, $p < 0,05$. Siffrorna i staplarna redovisas i tabell T6 i tabellbilagan. Bland födda 2015–2018 redovisas inte uppgifterna för flickor, pojkar och båda könen totalt för de med båda föräldrarna födda i Norden och inte heller uppgiften för flickor med en förälder född i Norden då det var mindre än 6 avlidna i dessa grupper.

Avslutande diskussion

Antalet utrikes födda i Sverige har ökat betydligt sedan 1970, vilket också gäller antalet födda barn som de utrikes födda fått i Sverige. I en tidigare rapport beskrevs skillnader i olika demografiska beteenden beroende på föräldrarnas födelseland, bland annat inrikes flyttning, utvandring, barnafödande och dödlighet (SCB, 2010). I den här rapporten är syftet att analysera skillnader som finns mellan de som har båda föräldrarna födda i Sverige och de med en eller båda föräldrarna födda utomlands. Finns så pass stora skillnader att det har en betydelse för den framtida befolkningsutvecklingen? Om det finns stora skillnader, i vilken utsträckning förändras dessa? Den senare frågan analyseras utifrån vissa demografiska beteenden för olika födelsekullar, mestadels med femåriga födelseårsgrupper. Hushållsstatistiken finns bara för de senaste åren, så där har inga förändringar mellan födelsekullar kunnat beskrivas. De kan ses som en nulägesbeskrivning.

Skillnader efter föräldrarnas födelseland

Förändrad sammansättning

Bland de som föddes under 1970-talet hade en majoritet av gruppen med föräldrar födda utomlands föräldrar födda i Norden, främst Finland. En mycket liten andel hade föräldrar med ett födelseland utanför Europa. Fram till födelsekullen födda 2018 har antalet med föräldrar födda i Norden minskat och de med föräldrar födda utanför Europa har ökat betydligt. Även de med föräldrar födda i Europa utom Norden har ökat i antal. Dessa förändringar har troligen påverkat skillnader mellan grupper med olika födelseland hos föräldrarna för några av de demografiska beteenden som har tagits med i rapporten.

Under uppväxten

Under de senaste åren har barn med utrikes födda föräldrar i medeltal flyttat fler gånger under barndomstiden, 0–17 år, än de med båda föräldrarna födda i Sverige. Det är skillnader som också finns i tidigare födelsekullar men antalet flyttningar har i genomsnitt ökat mellan födelsekullar födda 1970–1974 och 1990–1994 för alla grupper med olika födelseland hos föräldrarna. Flyttbenägenheten för barn i olika åldrar visades vara relativt lika för de med föräldrar födda i Sverige och utomlands, mest flyttbenägna är barnen vid ett års ålder.

Många flyttningar bland barn sker inom en kommun, och kommer inte att påverka befolkningsutvecklingen i olika kommuner. Det finns vissa skillnader i flyttmönster mellan de med föräldrar födda i Sverige och de med utrikes födda föräldrar beroende på i vilken typ av kommun man bor. Bland de som från början bodde i en storstad, inklusive förortskommuner, var det en större andel som flyttat till en annan kommun bland barn med båda föräldrarna födda i Sverige än bland de med båda

föräldrarna födda utomlands. I mindre städer, inklusive landsbygdskommuner, är skillnaden den omvända. Där är det de med båda föräldrarna födda utomlands som är mest benägna att flytta till en annan kommun. I större städer med kringliggande kommuner finns inga skillnader i flyttbenägenhet som beror på föräldrarnas födelseland. Benägenheten att flytta till en annan kommun har ökat för senare födda födelsekullar, men mönstret efter föräldrarnas födelseland finns kvar.

Det finns ett tydligt mönster när det gäller utvandring före 18 års ålder. Barn med båda föräldrarna födda utomlands utvandrar i högst utsträckning, de med en utrikes född förälder i mindre utsträckning, och de med båda föräldrarna födda i Sverige i minst utsträckning. Så har det sett ut för alla födelsekullar 1970–2004, men skillnaderna mellan grupperna var betydligt större bland födda på 1970-talet än för de födda från och med slutet av 1980-talet.

När det gäller återinvandring, andelen som återvänder till Sverige efter en tid utomlands, är mönstret det omvända jämfört med utvandring. Av de barn som utvandrat i åldern 0–9 år har det i alla födelsekullar 1970–1974 till 1990–1994 varit högst andel som återvänt inom tio år om båda föräldrarna är födda i Sverige, drygt sex av tio. Andelen har varit något lägre för de med en utrikes född förälder, ungefär hälften, och lägst för de med båda föräldrarna födda utomlands, mindre än var tredje. Det är alltså mer än dubbelt så vanligt att de med föräldrar födda i Sverige som utvandrar återvänder än att de med båda föräldrarna födda utomlands gör det.

Inrikes flyttningar bland unga vuxna

Det finns vissa skillnader i hur man flyttar inom Sverige beroende på föräldrarnas födelseland. Unga vuxna, 18–29 år, med två föräldrar födda i Sverige gör i genomsnitt flest inrikes flyttningar. Det kan möjligen bero på att de oftare än de med två utrikes födda föräldrar flyttar till en stad med möjlighet till högre utbildning. Antalet flyttningar i denna grupp ökade bland födda på 1970-talet men har minskat bland födda under 1980-talet. En av orsakerna bakom detta är att den första flytten sker i äldre åldrar och att färre flyttar tre gånger eller mer jämfört med tidigare födelseårgångar.

De med två utrikes födda föräldrar flyttar i lägst utsträckning. Denna grupp gör sin första flytt i äldre åldrar och flyttar i mindre utsträckning en första gång. Män flyttar i lägre utsträckning än kvinnor, oavsett föräldrarnas födelseland.

Utvandring och återinvandring

Unga vuxna med två utrikes födda föräldrar är mest benägna att utvandra och de med båda föräldrarna födda i Sverige minst benägna att utvandra. Vissa förändringar har skett mellan födelseårsgrupper. Utvandringen ökade för födda på 1970-talet för att sedan ha blivit lägre för respektive födelseår och skillnaderna har minskat.

Av de unga vuxna som utvandrat återvänder de med två föräldrar födda i Sverige i störst utsträckning, omkring sex av tio har återvänt inom fem år. De med två utrikes födda föräldrar återvänder i lägst utsträckning. Jämförs olika födelseår återvände en något högre andel i denna grupp bland födda i början på 1980-talet jämfört med födda i början av 1970-talet. Det kan till viss del bero på att många födda 1970–1974 med två utrikes födda föräldrar hade föräldrar födda i Finland, och de har inte varit så benägna att sedan återvända till Sverige.

En annan förändring som kunde ses mellan födelseåren är att skillnader i återinvandring mellan grupper med olika födelseland hos föräldrarna var mindre för födda på 1980-talet jämfört med födda på 1970-talet.

Hushåll

Hushållsstatiken finns bara för de allra senaste åren, vilket gör att vi bara har kunnat göra en nulägesbeskrivning för hushållstyper. I rapporten redovisas bland annat i vilken utsträckning individer bor ensamma, med partner eller andra, med barn eller inte, hur vanligt det är med separationer och vilken bakgrund partnern har bland de som är sammanboende.

Det finns vissa skillnader när det gäller boende i olika hushållstyper. Andelen av födda 1985–1989 som bor utan partner och barn vid 27–29 års ålder är högst för de med båda föräldrarna födda utomlands, lägre för de med en utrikes född förälder och lägst för de med båda föräldrarna födda i Sverige. Däremot är andelen som bor ensamma lägre bland både kvinnor och män som har båda sina föräldrar födda utomlands jämfört med de som har minst en förälder född i Sverige. Bland annat bor de med båda föräldrarna födda utomlands i högre utsträckning tillsammans med föräldrarna. Det kan bero på att de med båda föräldrarna födda utomlands i högre utsträckning bor i storstäder med förortskommuner där det kan vara svårare att ordna eget boende än i andra typer av kommuner.

Separationer är vanligast bland både kvinnor och män med båda sina föräldrar födda utomlands och ovanligast bland de med båda föräldrarna födda i Sverige. Separationerna mäts genom att räkna de som mellan två årsskiften inte längre bor med samma partner som året innan under åren 2016–2018. Separationer är vanligare i yngre åldrar, men både för de födda 1970–1974 och 1985–1989 finns skillnader i separationer efter föräldrarnas födelseland.

Av de kvinnor och män som är sammanboende med en partner har de med båda sina föräldrar födda utomlands en högre andel en partner som är född utomlands jämfört med de som har minst en förälder född i Sverige. Andelen med en partner som har båda sina föräldrar födda i Sverige är högst bland kvinnor och män med båda föräldrarna födda i Sverige. Sådana skillnader efter partnerns bakgrund var större bland de födda i slutet av 1980-talet jämfört med början av 1970-talet.

Barnafödande

I födelsekullar födda på 1970-talet var det vanligare att de med två utrikes födda föräldrar i genomsnitt fick barn vid en något yngre ålder än de med minst en förälder född i Sverige. Men i högre åldrar kommer de med två föräldrar ikapp och en högre andel av dem fick minst ett barn. Barnafödandet förändras något mellan födelsekullarna. Andelen som exempelvis fått minst ett och minst två barn vid 28 och 33 års ålder har minskat, en minskning som varit störst bland de med två utrikes födda föräldrar. Vissa skillnader mellan grupper med olika födelseland hos föräldrarna har ökat något, bland annat när det gäller andelen barnlösa som vid 43 års ålder varit högst för de med två utrikes födda föräldrar. Av de med utrikes födda föräldrar har de med båda föräldrarna födda utanför Europa oftare fått minst tre barn än de med båda föräldrarna födda i Sverige.

En anledning till att de med två utrikes födda föräldrar oftare förblir barnlösa jämfört med de som har föräldrar födda i Sverige kan vara att de i högre grad är utan partner, något som kunde ses i kapitlet *Boende i olika hushållstyper*.

Dödlighet

Dödligheten i denna rapport beskrivs för unga åldrar där dödsfall är ovanliga. Det finns trots allt vissa skillnader beroende på föräldrarnas födelseland. I de flesta födelsekullar från 1970–1974 till 2015–2018 hade de med båda sina föräldrar födda i Sverige lägre och de med båda föräldrarna födda utomlands högre dödlighet än den genomsnittliga för kvinnor och män. Med tanke på att sammansättningen av gruppen med utrikes födda föräldrar har ändrats, från en stor andel med föräldrar födda i Norden mot en allt högre andel med föräldrar födda utanför Europa, är det möjligen lite överraskande att den förhöjda dödligheten bland de med utrikes födda föräldrar kvarstår över födelsekullarna.

De med en utrikes född förälder hade en dödlighet mer i nivå med den genomsnittliga. Dessa skillnader var ungefär samma för kvinnor och män och verkar finnas i de flesta åldrar. I vissa åldrar, bland annat födelseåret, var dödligheten dock något lägre i gruppen med en utrikes född förälder än bland de med båda föräldrarna födda i Sverige.

Framskrivning av befolkningen

I rapporten redovisas ett flertal demografiska beteenden med fokus på skillnader efter föräldrarnas födelseland. Den grova indelningen dominerar. Den mer detaljerade indelningen efter föräldrarnas födelselandsgrupp har inte använts för alla demografiska beteenden. En viktig fråga är i vilken utsträckning föräldrarnas födelseland ska vara en gruppering som ska användas för olika antaganden i befolkningsframskrivningen, både för hela landet och för regionala framskrivningar. För att inarbeta en sådan gruppering behövs mer utvecklingsarbete. Bland annat så kommer hushållsstatistiken att vara viktig för att vissa antaganden ska vara möjliga. Där finns ännu bara kortare tidsserier, så en användning

av föräldrarnas födelse-land i befolkningsframskrivningen ska ses i ett längre perspektiv.

Utifrån resultaten i den här rapporten kan vi göra en grov bedömning av hur mycket eller lite ett antagande om olikheter efter föräldrarnas födelse-land kan inverka på framskrivningen av befolkningen. Det sammanfattas i tabell 6, med en uppskattning av relativt stor, medel eller liten inverkan. Graden av påverkan blir högre om andelen i befolkningen med utrikes födda föräldrar ökar, och mindre om andelen minskar.

Tabell 6

En uppskattning av vilken inverkan ett antagande efter föräldrarnas födelse-land kan ha på befolkningsframskrivningen

An estimate of the impact that an assumption by parents' country of birth can have on the population projection

Antagande	Inverkan på befolkningsframskrivning		
	Stor	Medel	Liten
Barnafödande		X	
Utvandring	X		
Återinvandring	X		
Dödlighet			X
Inrikes flyttning		X	

En nödvändig förändring för att kunna göra ett antagande efter föräldrarnas födelse-land är bland annat en framskrivning av andelen kvinnor födda i Sverige som får barn med en partner född utomlands och andelen utrikes födda kvinnor som får barn med en partner född i Sverige.

Skillnader i barnafödande efter föräldrarnas födelse-land är medelstora. De är betydligt mindre än de skillnader som finns för olika grupper av utrikes födda. De födelsekullar som helt kunde följas upp visar en viss ökad skillnad mellan grupper när det gäller barnlöshet, som verkar ha ökat något mer för senare födelsekullar bland de med utrikes födda föräldrar än bland andra. Men samtidigt finns vissa grupper med utrikes födda föräldrar som oftare får många barn, vilket totalt sett gör att skillnaderna inte blir så stora.

För utvandring och återinvandring har det varit förhållandevis stora skillnader beroende på föräldrarnas födelse-land. Men skillnaderna är mindre än mellan olika grupper av utrikes födda. Nya antaganden skulle därmed kunna öka precisionen i befolkningsframskrivningen, särskilt om andelen med utrikes födda föräldrar fortsätter att öka. Men även om det finns tydliga skillnader efter föräldrarnas födelse-land är de mindre än de skillnader som finns för utrikes födda grupper jämfört med hela gruppen födda i Sverige, och skillnaderna var större för äldre jämfört med yngre födelsekullar. Redan idag görs en uppskattning av andelen Sverigefödda med utrikes födda föräldrar i arbetet med att bedöma Sverigeföddas utvandring.

För dödlighet visades vissa skillnader efter föräldrarnas födelseland, men för de åldrar och födelseår som är med i den här rapporten är antalet döda så pass litet att det oavsett antagande har mycket liten inverkan på den framtida befolkningen. För dödlighet är det viktigt att analysera skillnader i äldre åldrar, där många döda i större utsträckning inverkar på den framtida befolkningsutvecklingen. I framtiden, med en ökande andel som har utrikes födda föräldrar också bland äldre, blir det alltmer aktuellt att också ta hänsyn till skillnader i dödlighet efter föräldrarnas födelseland.

I regionala befolkningsframskrivningar är inrikes flyttningar en viktig komponent där skillnader efter föräldrarnas födelseland verkar ha en viss betydelse. Men skillnaderna varierade beroende på kommungrupp, så det kan vara en ytterligare aspekt som behöver läggas till för att utveckla antaganden om inrikes flyttningar.

Mer fördjupade analyser behöver utföras för att kunna avgöra om ett antagande som tar hänsyn till föräldrarnas födelseland ökar precisionen i befolkningsframskrivningar.

Kort om statistiken

Statistikens ändamål och innehåll

Syftet med statistiken är att beskriva vissa demografiska och sociala skillnader i Sverige. Det är statistik inom området demografiska analyser. Det huvudsakliga användningsområdet med demografiska analyser är att analysera och beskriva utvecklingen när det gäller fruktsamhet, dödlighet och migration, att ge underlag för de antaganden som ligger till grund för de årliga befolkningsframskrivningarna (se *Befolkningsframskrivningar*, www.scb.se/BE0401) samt att analysera och beskriva parbildning och separationer.

Demografisk analys har en bred grupp av externa användare, där regeringen, statliga myndigheter, kommuner och landsting är huvudanvändarna. Statistiken används främst i deras utrednings- och planeringsarbete. Rapporterna används också av media, studerande och allmänhet för att få ökad kunskap om demografiska utvecklingstrender i samhället.

Det datamaterial som används i denna rapport har hämtats från flera av SCB:s totalräknade register. Populationen som studeras, det vill säga personer som var folkbokförda i Sverige den 31 december olika år 1970 till 2018, har hämtats från Registret över totalbefolkningen.

Definitioner och förklaringar

Dödstal

Dödstal beräknas enligt,

$$m^t = \frac{D^t}{R^t}$$

där D_x är antalet döda personer och R_x är risktiden under en period. I rapporten redovisas dödstal för kvinnor och män i olika åldersgrupper efter födelseårsgrupp och föräldrarnas födelseland. De anges i promille, antal per 1 000.

Födelseår

En individ som är född under ett kalenderår. I rapporten är det födda 1970 till och med 2018. I rapporten används begreppen födelseårsgrupp, födelsekullar eller kohorter för när fler födelseår grupperas i redovisningen, t.ex. födda 1970–1974.

Föräldrarnas födelseland

Från uppgiften om föräldrarnas födelseland i RTB används uppgifter om mammans och pappans födelseland i följande tre grupper:

- Båda föräldrarna födda i Sverige. Individer vars båda föräldrar har "Sverige" som sitt födelseland.
- En förälder utrikes född. Individer som har en av sina föräldrar född utomlands och en förälder född i Sverige.
- Båda föräldrarna utrikes födda. Individer som har båda sina föräldrar födda utomlands.

Om uppgift saknas för den ena föräldern används mammans födelseland.

Föräldrarnas födelselandsgrupp

Från uppgiften om föräldrarnas födelseland i RTB används födelseland i följande sju grupper:

- Båda föräldrarna födda i Sverige. Individer vars båda föräldrar har "Sverige" som sitt födelseland.
- En förälder född i Norden och en förälder född i Sverige. Individer som har en av sina föräldrar född i ett land i Norden utom Sverige och en förälder född i Sverige.
- En förälder född i Europa och en förälder född i Sverige. Individer som har en av sina föräldrar född i ett land i Europa utom Norden och en förälder född i Sverige.
- En förälder född utanför Europa och en förälder född i Sverige. Individer som har en av sina föräldrar född i ett land utanför Europa och en förälder född i Sverige.
- Båda föräldrarna födda i Norden. Individer som har båda sina föräldrar födda i ett land i Norden.
- Båda föräldrarna födda i Europa. Individer som har båda sina föräldrar födda i ett land i Europa utom Norden.
- Båda föräldrarna födda utanför Europa. Individer som har båda sina föräldrar födda i ett land utanför Europa.

Norden: Danmark, Finland, Island och Norge.

Europa utom Norden: Albanien, Andorra, Belgien, Bosnien-Hercegovina, Bulgarien, Cypern, Danzig, Estland, Frankrike, Gibraltar, Grekland, Irland, Italien, Kosovo, Kroatien, Lettland, Liechtenstein, Litauen, Luxemburg, Makedonien, Malta, Moldavien, Monaco, Montenegro, Nederländerna, Polen, Portugal, Rumänien, Ryssland, San Marino, Schweiz, Serbien, Serbien och Montenegro, Slovakien, Slovenien, Sovjetunionen, Spanien, Storbritannien och Nordirland, Tjeckien, Tjeckoslovakien, Turkiet, Tyska Dem Rep (DDR), Tyskland, Ukraina, Ungern, Vatikanstaten, Vitryssland och Österrike.

Utom Europa: Alla övriga länder inklusive statslös och okänt födelseland.

För vissa individer med båda föräldrarna födda utomlands har mamman och pappan ett födelseland som inte är i samma grupp av länder. I dessa fall används mammans födelselandsgrupp.

Hushållstyp

Med partner: I hushållet finns en make/maka, en person de har gemensamma barn med eller en person med motsatt kön och mindre än 15 års åldersskillnad. Det kan bo andra personer i samma hushåll.

Ensam: Ingen annan bor i hushållet

Ensamstående förälder: I hushållet finns minst ett barn och ingen partner.

Med andra: I hushållet finns flera personer men ingen partner, inga barn och inga föräldrar

Med förälder: Personen bor med minst en förälder och det finns ingen egen partner eller egna barn i hushållet.

Inrikes flyttningar

En inrikes flytt innebär ett byte av fastighet fram till år 2001. Därefter ingår även eventuella byten inom en fastighet.

I uppföljningen av inrikes flyttningar ingår de individer som är folkbokförda i Sverige under den period de följs åt. De personer som någon gång utvandrat eller avlidit ingår därmed inte.

Invandring

För att räknas som invandrare ska individen först ha utvandrat, avregistrerats och sedan återvänt till Sverige med intentionen att stanna i landet i 12 månader eller mer.

Kommungrupper

Kommuner klassificeras enligt den senaste indelningen som gjorts av Sveriges Kommuner och Regioner (SKR). Utifrån kommunens största tätort, närhet till större tätort och pendlingsmönster används tre större kommungrupper i rapporten¹⁰.

- *Storstäder och storstadsnära kommuner:*
 - Storstäder – kommuner med minst 200 000 invånare varav minst 200 000 invånare i den största tätorten;
 - Pendlingskommun nära större stad – kommuner där minst 40 procent av nattbefolkningen pendlar till arbete i en storstad eller storstadsnära kommun.
- *Större städer och kommuner nära en större stad:*
 - Större stad – kommuner med minst 50 000 invånare varav minst 40 000 i den största tätorten

¹⁰ Sveriges Kommuner och Regioner, <https://skr.se/tjanster/kommunerochregioner/faktakommunerochregioner/kommungruppsindelning.2051.html>, hämtat 2020-03-04.

- Pendlingskommun nära större stad – kommuner där minst 40 procent av nattbefolkningen pendlar till arbete i en större stad
- Lågpendlingskommun nära större stad – kommuner där mindre än 40 procent av nattbefolkningen pendlar till arbete i en större stad.
- *Mindre städer/tätorter och landsbygdskommuner:*
 - Mindre stad/tätort – kommuner med 15 000–39 999 invånare i den största tätorten
 - Pendlingskommun nära mindre stad/tätort – kommuner där minst 30 procent av nattbefolkningen pendlar till arbete i en annan mindre ort och/eller där minst 30 procent av den sysselsatta dagbefolkningen bor i en annan kommun
 - Landsbygdskommun – kommuner med mindre än 15 000 invånare i den största tätorten, lågt pendlingsmönster (mindre än 30 procent)
 - Landsbygdskommun med besöksnäring – landsbygdskommuner med minst två kriterier för besöksnäring, det vill säga antal gästnätter, omsättning inom detaljhandel/hotell/restaurang i förhållande till invånarantalet.

Storstäder och storstadsnära kommuner: Ale, Alingsås, Bollebygd, Botkyrka, Burlöv, Danderyd, Ekerö, Göteborg, Haninge, Huddinge, Håbo, Härryda, Järfälla, Kungsbacka, Kungälv, Kävlinge, Lerum, Lidingö, Lilla Edet, Lomma, Malmö, Mölndal, Nacka, Nynäshamn, Partille, Salem, Sigtuna, Skurup, Sollentuna, Solna, Staffanstorps, Stenungssund, Stockholm, Sundbyberg, Svedala, Trelleborg, Tyresö, Täby, Upplands Väsby, Upplands-Bro, Vallentuna, Vaxholm, Vellinge, Värmdö, Öckerö, Österåker.

Större städer och kommuner nära större stad: Alvesta, Aneby, Askersund, Berg, Bjurholm, Bjuv, Boden, Borlänge, Borås, Bräcke, Enköping, Eskilstuna, Eslöv, Finspång, Flen, Forshaga, Färgelanda, Gagnef, Gnesta, Grums, Grästorp, Gävle, Håbo, Hallsberg, Hallstahammar, Halmstad, Hammarö, Heby, Helsingborg, Herrljunga, Hofors, Hylte, Höganäs, Hörby, Höör, Jönköping, Karlstad, Kil, Kinda, Klippan, Knivsta, Kristinehamn, Krokoms, Kumla, Köping, Laholm, Landskrona, Laxå, Lekeberg, Lessebo, Lindsberg, Linköping, Luleå, Lund, Lysekil, Mark, Mjölby, Motala, Mullsjö, Munkfors, Nora, Nordmaling, Norrköping, Nykvarn, Nässjö, Ockelbo, Perstorp, Robertsfors, Sala, Sandviken, Sjöbo, Strängnäs, Sundsvall, Surahammar, Svalöv, Svenljunga, Säffle, Säters, Söderköping, Södertälje, Tierp, Timrå, Tingsryd, Tranemo, Tranås, Trollhättan, Trosa, Uddevalla, Ulricehamn, Umeå, Uppsala, Uppvidinge, Vaggeryd, Valdemarsvik, Vindeln, Vänersborg, Vännäs, Västerås, Växjö, Åstorp, Åtvidaberg, Älvkarleby, Älvsbyn, Ängelholm, Örebro, Örkellunga, Östersund, Östhammar.

Mindre städer/tätorter och landsbygdskommuner: Arboga, Arjeplog, Arvidsjaur, Arvika, Avesta, Bengtsfors, Bollnäs, Borgholm, Boxholm, Bromölla, Båstad, Dals-Ed, Degerfors, Dorotea, Eda, Eksjö, Emmaboda, Essunga, Fagersta, Falkenberg, Falköping, Falun, Filipstad, Gullspång, Gislaved, Gnosjö, Gotland, Gällivare, Götene, Hagfors, Haparanda,

Hedemora, Hjo, Hudiksvall, Hultsfred, Hällefors, Härjedalen, Härnösand, Hässleholm, Högsby, Jokkmokk, Kalix, Kalmar, Karlsborg, Karlshamn, Karlskoga, Karlskrona, Katrineholm, Kiruna, Kramfors, Kristianstad, Kungsör, Leksand, Lidköping, Ljungby, Ljusdal, Ljusnarsberg, Ludvika, Lycksele, Malung-Sälen, Malå, Mariestad, Markaryd, Mellerud, Mora, Munkedal, Münsterås, Mörbylånga, Norberg, Nordanstig, Norrtälje, Norsjö, Nybro, Nyköping, Olofström, Orsa, Orust, Osby, Oskarshamn, Ovanåker, Oxelösund, Pajala, Piteå, Ragunda, Ronneby, Rättvik, Simrishamn, Skara, Skellefteå, Skinnskatteberg, Skövde, Smedjebacken, Sollefteå, Sorsele, Sotenäs, Storfors, Storuman, Strömstad, Strömsund, Sunne, Sävsjö, Söderhamn, Sölvesborg, Tanum, Tibro, Tidaholm, Tjörn, Tomelilla, Torsby, Torsås, Töreboda, Vadstena, Vansbro, Vara, Varberg, Vetlanda, Vilhelmina, Vimmerby, Vingåker, Vårgårda, Värnamo, Västervik, Ydre, Ystad, Åmål, Ånge, Åre, Årjäng, Åsele, Älmhult, Älvdalen, Ödeshög, Örnsköldsvik, Östra Göinge, Överkalix, Övertorneå.

Utvandring

Som utvandrare räknas man då man har för avsikt att bosätta sig i ett annat land i 12 månader eller mer och meddelar Skatteverket detta. Dessa personer avregistreras från folkbokföringen och räknas i denna rapport som utvandrade.

Ålder

I rapporten används huvudsakligen ålder vid årets slut.

Information om statistikens framställning

Barnafödande

De åldersspecifika fruktsamhetstalen beräknas som summan av födda barn i en viss ålder dividerat med medelfolkmängden i samma ålder. Medelfolkmängden är genomsnitt av folkmängden i den åldern i början och i slutet av året. Som exempel beräknas det åldersspecifika fruktsamhetstalet för 25-åriga kvinnor födda 1980 med båda föräldrar födda i Sverige på följande sätt:

År 2005 föddes 2 500 barn av kvinnor med denna bakgrund som i slutet av 2005 var 25 år.

Medelfolkmängden för 25-åriga kvinnor i denna grupp beräknas som antal 24-åringa kvinnor födda 1980 vid 31/12/2004 plus antal 25-åringa kvinnor födda 1980 vid 31/12/2005 delat med två
 $(37500+37400)/2=37450$.

Fruktsamhetstalen för 25-åringa kvinnor födda 1980 blir genom detta sätt att beräkna $2500/37450=0,067$ eller 67 barn per 1000 kvinnor.

Med andra ord definieras fruktsamhetstalen (F) för kvinnor födda år k i ålder a som:

$$F^{k,a} = \frac{B_{t=k+a}^k}{(P_{t=k+a-1}^k + P_{t=k+a}^k) \div 2}$$

B_t^k är antal födda år t av mammor födda år k

P_t^k är antal kvinnor födda år k den 31/12 år t

a är ålder vid årets slut

De åldersspecifika fruktsamhetstalen för 25-åriga kvinnor födda 1980–84 beräknas på liknande sätt. Först summeras antalet barn födda av dessa kvinnor under respektive år de var 25 år (ålder vid årets slut). Sedan summeras medelfolkmängden för dessa kvinnor under det år de var 25 år (ålder vid årets slut). Till sist divideras antalet födda barn med summerad medelfolkmängden.

Det finns andra sätt att beräkna åldersspecifika fruktsamhetstalen för kohorter. Exempelvis kvinnors respektive mäns ålder vid barnets födelse kan användas istället för ålder vid årets slut (Jasilioniene et al. 2012). I denna studie används ålder vid årets slut för att beräkna fruktsamhetstalet på samma sätt som när antagandena till befolkningsframskrivningen skapas.

Hushåll

Uppgifterna om hushåll kommer från hushållsregister olika år. I avsnitten med boende i olika hushållstyper är det uppgifter för åren 2012–2018 som används.

Separationer

I avsnittet om par och separationer är det personer som bor tillsammans 2015–2017 och inte bor tillsammans ett år senare.

Inrikes omflyttning

I kapitlet om inrikes flyttningar har populationen som följts upp begränsats till de som är folkbokförda i Sverige under alla de år de studeras. Barn som ingår i uppföljningen är således folkbokförda under åldrarna 0 till 17 år och unga vuxna mellan 18 och 29 års ålder.

Genomsnittligt antal flyttar per individ i slutet av referensperioden (completed migration rate, CMR):

$$CMR = M/P$$

Andel av en födelseårgång som har flyttat exakt i gånger (completed migration distribution, CMD):

$$CMD_{0,i} = \frac{P_i}{P}$$

Andel av en kohort som har flyttat i gånger och som flyttade minst en gång till (migration progression ratio, MPR):

$$MPR_{(i,i+1)} = \frac{M_{i+1}}{M_i}$$

Standardiserad åldersspecifika migrationstal. Andel av en födelseårgång som flyttade vid ålder x (normalized age-specific migration rate, NASMR). Standardiseras över samtliga åldersspecifika migrationstal för att få en fördelning över ålder:

$$NASMR_x = \left(\frac{M_x}{P_x}\right) / \left(\sum_{x=1}^x M_x/P_x\right)$$

Medelålder där individer i en födelseårgång flyttar för i :te gången (mean migration age, MMR):

$$MMA_{(i,i+1)} = \sum_{n=1}^N X_{n,i} / M_i$$

Där x syftar på ålder, i på ordningen av varje flytt och n hänvisar till en individ. M motsvarar antalet flyttar, P representerar antalet individer och X syftar på ålder vid flyttningen.

För mer information om de statistiska mått som används i avsnittet om inrikes flyttningar, se Bernard (2017)

Utvandringstal

Utvandringstalen, e , beräknas efter kön, ettåriga åldersklasser (0–17 år eller 18–29 år).

$$e_x^t = \frac{U_x^t}{(B_{x-1}^{t-1} + B_x^t)/2}$$

U = antal utvandrare år t i åldern x vid årets slut,

B = folkmängd vid årsskiftet $t-1$ och t i ålder $x-1$ och x .

Uppföljning av dödlighet

I kapitlet om dödlighet följs de olika födelseårgångarna upp till och med den 31 december 2018. Personer som utvandrat under perioden och som inte återinvandrat har exkluderats. Det var ungefär 200 000 personer som inte togs med i analysen av detta skäl eftersom dödsfall inte kan mätas för personer som flyttat till ett annat land. Uppföljningen av dödlighet baseras på 5,006 miljoner personer och totalt drygt 64 000 dödsfall.

En redovisning sker av dödstal för olika födelseårgångar i olika åldersgrupper de genomlever under uppföljningen, från 0 år (alla födelseår) till och med 48 år för den äldsta födelseårgången (födda 1970). Dödstalen i en viss ålder har minskat under perioden och det påverkar jämförelser mellan födelseår vid en viss ålder. Syftet med dödlighetsuppföljningen är att jämföra grupper efter föräldrarnas

födelseland. Förändringar av dödstalen över tid är av mer marginell betydelse i denna rapport.

Beräkning av personår

Under uppföljningsperioden för de olika födelseårgångarna genomlever personerna olika antal kalenderår innan de avlider eller lever kvar till den 31 december 2018. Hela kalenderår som genomlevs betyder ett personår. Det kan också ses som tid under risk. För personer som avled ett visst år antas att personen levde halva det året. Födelseåret är dock ett undantag. För födelseåret har spädbarnen i genomsnitt bara levat ett halvt år, och avlidna under detta år har antagits ha levat 0,25 år. Personerna som följs upp genomlevde totalt 118,3 miljoner år, varav kvinnor 57,4 miljoner år och män 60,9 miljoner år.

Analysmetod för dödlighet

I dödlighetsuppföljningen för olika födelseår 1970–2018 analyseras skillnader mellan grupper med olika födelseland hos föräldrarna separat för kvinnor och män i olika födelseårsgrupper och sammantaget för alla de åldrar som personerna levat under perioden. Det görs med regressionsanalys. Här valdes en variant där alla grupper jämförs med ett medeltal för alla kvinnor respektive män som ingår i analysen. Resultaten blir då jämförbara med måttet standardiserade dödstal, så kallade SMR-tal, som användes i en tidigare rapport om födda i Sverige med olika födelseland hos föräldrarna (SCB, 2010).

Analyserna genomfördes i SAS med proceduren CATMOD. Metoden förutsätter att det finns en utfallsvariabel som bara har två värden. Här är det avliden eller inte. I SAS redovisas resultaten som ett logaritmerat odds att avlida jämfört med det geometriska medeloddsat att avlida i relation till risktiden. I redovisningen i rapporten har dessa odds räknats om, med exponentiell transformation, till relativa avvikelser. De blir då lättare att förstå. Medelrisken att avlida blir då 1. Om en grupp har högre risk att avlida än medelrisken är den relativa avvikelsen större än 1 och om den är lägre än medelrisken är avvikelsen mindre än 1. I rapporten benämns dessa estimat som antingen *standardiserad relativ dödlighet (SRD)* eller som riskindex.

Signifikanstest används för att avgöra om det finns en skillnad i sannolikheten att avlida jämfört med medelrisken att avlidna. Signifikanta resultat framgår i de diagram och tabeller som redovisar resultat från regressionsanalyserna. Antalet dödsfall och personår (den tid som personerna genomlevt under uppföljningen) i olika grupper som ingår i de olika analyserna framgår av tabell T4 i tabellbilagan.

Information om statistikens kvalitet

Statistiken är främst skattningar baserade på uppgifter från SCB:s totalräknade individregister. Det kan finnas olika typer av fel i de register som används vilket kan göra skattningarna osäkra. Det gäller

ramtäckning, bortfall och mätosäkerhet. I registren är folkbokföringsuppgiften mest osäker, och därmed skattningen av medelfolkmängden i de redovisade grupperna. Uppgiften om dödsfall är mest säker, även om tidpunkten för dödsfall inte alltid är exakt vad gäller månad och år.

Att folkbokföringsuppgifterna används utbrett i samhället ökar sannolikheten för att fel i uppgifterna hittas och rättas. Vissa myndigheter har enligt förordning skyldighet att återrapportera fel i folkbokföringen. För RTB har kontrollundersökningar gjorts där man jämfört uppgifterna i RTB med Skatteverkets folkbokföringsdatabas. Analyserna visar att innehållet i folkbokföringen och RTB överensstämmer i mycket hög grad och att tillförlitligheten är god i RTB.

För mer information om mätning och mätfel för RTB och andra register som används i rapporten, se respektive kvalitetsdeklaration:

Registret över totalbefolkningen: www.scb.se/BE0101.

Registerbaserad hushållsstatistik: www.scb.se/BE0101.

Referenser

Andersson, G. (2000). "The impact of labour-force participation on childbearing behaviour: pro-cyclical fertility in Sweden during the 1980s and the 1990s". *European Journal of Population*, 16(4), 293-333.

Lundholm, E. (2007) "Are movers still the same? Characteristics of interregional migrants in Sweden 1970–2001". *Tijdschrift Voor Economische en Sociale Geografie* 98(3): 336-348

Bernard, A. (2017). "Cohort measures of internal migration: Understanding long-term trends". *Demography*, 54, 2201-2221.

Bernard, A., Bell, M., & Charles-Edwards, E. (2014). "Life-course transitions and the age profile of internal migration". *Population and Development Review*, 40, 231–239.

Bernard, A. & Kolk, M. (2019). "Why are young Swedes moving more? A cohort analysis of internal migration by move order". *Stockholm Research Reports in Demography* 2019:11. Stockholm University, Demography unit.

Champion, A. G. and Shuttleworth, I. (2017). "Are people changing address less? An analysis of migration within England and Wales, 1971–2011, by distance of move". *Population, Space and Place* 23(3), e2026

Kulu, H., Lundholm, E. & Malmberg, G. (2018). "Is spatial mobility on the rise or in decline? An order-specific analysis of the migration of young adults in Sweden". *Population Studies*, 72:3, 323-337.

Hoem, B. & Hoem, J. (1996). "Sweden's family policies and roller-coaster fertility". *Journal of Population Problems*, 52, 1-22.

Jasilioniene, A., et al. (2015). *Methods protocol for the human fertility database*. Human Fertility Database, Rostock: Max Planck Institute for Demographic Research.

Kohls, M. (2008). *Mortality of immigrants in Germany*. Nürnberg: Federal Office for Migration and Refugees (BAMF), Paper presented at the European Population Conference 2008, Barcelona.

Mason, K. O. (1997). "Explaining fertility transitions". *Demography*, 34(4), 443-454.

Ringbäck, W. G., Gullberg, A., Hjern, A., & Rosén, M. (1999). "Mortality statistics in immigrant research: Method for adjusting underestimation of mortality." *International Journal of Epidemiology*, 28: 756–763.

Rogers, A. & Castro, L. J. (1981). "Model migration schedules". *Research Report RR-81-30*. Laxenburg, Austria: International Institute for Applied Systems Analysis.

SFS 1988:153. "Lag om bistånd åt asylsökande m.fl."
Kulturdepartementet

SCB (1999). *Befolkningsutvecklingen under 250 år: Historisk statistik för Sverige*. Demografiska Rapporter 1999:2.

SCB (2004). *Dödlighet efter utbildning, boende och civilstånd. Perioden 1986–2003*. Demografiska rapporter 2004:4.

SCB (2008). *Arbete och barnafödande - jämförelse mellan inrikes och utrikes födda*. Demografiska Rapporter 2008:1.

SCB (2010). *Födda i Sverige – ändå olika? Betydelsen av föräldrarnas födelseland*. Demografiska rapporter 2010:2.

SCB (2011). *Olika generationers barnafödande*. Demografiska Rapporter 2011:3.

SCB (2014) *Utrikes föddas barnafödande-före och efter invandring*. Demografiska rapporter 2014:4.

SCB (2015). *Övertäckningen i Registret över totalbefolkningen – en registerstudie*. Befolkning och välfärd, Bakgrundsfakta 2015:1.

SCB (2016). *Livslängd och dödlighet i olika sociala grupper*. Demografiska rapporter 2016:2.

SCB (2017). *Tid mellan barnen – Hur lång tid väntar föräldrar innan de får sitt andra barn?* Demografiska Rapporter 2017:2.

SCB (2018) *Skilda världar? Det demografiskt delade Sverige*. Demografiska rapporter 2018:2.

SCB (2019). *Ensam, med partner eller kompisboende. Vad säger hushållsregistret?* Demografiska Rapporter 2019:1.

Syse, A., Strand, B. H., Naes, O., Steingímsdóttir, Ö. A., & Kumar, B. N. (2016). "Differences in all-cause mortality: A comparison between immigrants and the host population in Norway 1990–2012." *Demographic Research*, 34, Article 22: 615–656.

Trovato, F. (2003). *Migration and survival: The mortality experience of immigrants in Canada*. Edmonton: University of Alberta, Department of Sociology, Research report.

Tabellbilaga

Tabell T1

Fördelning av boende efter hushållstyp för kvinnor och män i olika åldrar och födelseårsgrupper. Födda i Sverige med olika bakgrund och kön. Procent

Distribution of housing by household type for women and men of different ages and birth cohorts. Born in Sweden with different backgrounds and sex. Percent

Födelseår och ålder	Föräldrars födelseland	Kvinnor					Män					Totalt antal	
		Med partner	Ensam	Ensam. förälder	Med andra föräldrar	Med föräldrar	Med partner	Ensam	Ensam. förälder	Med andra föräldrar	Med föräldrar		
1970–74, 42–44 år													
	Båda födda i Sverige	75,5	9,1	13,3	1,5	0,7	213 300	72,8	17,6	4,4	3,0	2,2	224 500
	En utrikes född	70,2	10,7	16,2	1,9	1,0	21 800	67,7	20,6	4,8	4,1	2,8	23 000
	Båda utrikes födda	67,4	10,8	17,7	2,3	1,9	11 500	64,5	20,5	4,7	5,5	4,8	12 300
1975–79, 37–39 år													
	Båda födda i Sverige	77,7	9,4	10,1	1,8	1,0	185 900	72,3	18,4	2,8	3,4	3,1	195 900
	En utrikes född	71,6	11,2	13,0	2,3	1,8	20 200	66,8	20,7	3,1	4,8	4,6	21 100
	Båda utrikes födda	67,6	10,7	15,4	2,9	3,4	11 000	61,8	20,2	3,4	6,8	7,8	11 700
1980–84, 32–34 år													
	Båda födda i Sverige	73,7	13,3	7,3	3,3	2,4	178 100	65,4	22,5	1,5	5,2	5,5	188 300
	En utrikes född	67,9	14,2	9,6	4,7	3,6	21 400	58,4	24,6	1,7	7,1	8,3	22 200
	Båda utrikes födda	62,9	12,9	10,9	5,3	8,0	11 900	53,9	21,7	1,5	8,8	14,1	12 700
1985–89, 27–29 år													
	Båda födda i Sverige	60,9	20,4	4,8	7,1	6,7	204 100	48,3	29,4	0,6	8,7	13,0	215 700
	En utrikes född	54,4	20,8	6,3	8,5	10,0	25 100	42,5	29,3	0,6	10,5	17,1	26 300
	Båda utrikes födda	47,7	16,6	7,3	9,1	19,3	15 500	35,0	22,4	0,5	12,4	29,7	16 300

Tabell T2

Medelfolkmängd i olika födelseårsgrupper efter ålder, kön och föräldrarnas födelseland

Mean population in different birth cohorts by age, sex and parents' country of birth

Födelseårsgrupp Ålder	Kön	Föräldrarnas födelseland								
		Båda födda i Sverige	En utrikes född	En född i Norden	En född i Europa	En född utanför Europa	Båda utrikes födda	Båda födda i Norden	Båda födda i Europa	Båda födda utanför Europa
1970–1974										
28 år	Kvinnor	217 478	22 591	12 360	8 489	1 742	12 118	7 344	4 454	320
	Män	230 632	24 093	13 063	9 169	1 861	13 065	7 825	4 889	351
33 år	Kvinnor	215 225	22 188	12 244	8 280	1 664	11 797	7 230	4 258	309
	Män	228 266	23 694	12 910	8 979	1 805	12 817	7 698	4 778	341
38 år	Kvinnor	214 182	21 974	12 166	8 165	1 643	11 590	7 144	4 152	294
	Män	226 501	23 381	12 785	8 841	1 755	12 513	7 545	4 643	325
43 år	Kvinnor	213 486	21 893	12 119	8 146	1 628	11 572	7 106	4 177	289
	Män	225 039	23 116	12 657	8 741	1 718	12 349	7 425	4 608	316
1975–1979										
28 år	Kvinnor	188 873	20 833	10 813	7 604	2 416	11 479	5 536	4 806	1 137
	Män	200 637	22 015	11 424	7 990	2 601	12 285	5 770	5 313	1 202
33 år	Kvinnor	186 762	20 377	10 649	7 402	2 326	11 128	5 439	4 598	1 091
	Män	197 775	21 498	11 213	7 795	2 490	11 933	5 610	5 166	1 157
38 år	Kvinnor	186 018	20 273	10 624	7 356	2 293	11 036	5 385	4 582	1 069
	Män	196 380	21 243	11 114	7 690	2 439	11 803	5 528	5 135	1 140
43 år	Kvinnor	39 889	4 210	2 227	1 584	399	2 096	1 181	796	119
	Män	42 059	4 314	2 354	1 547	413	2 212	1 140	948	124
1980–1984										
28 år	Kvinnor	179 767	21 751	11 020	7 230	3 501	12 147	4 672	4 980	2 495
	Män	191 050	22 715	11 579	7 414	3 722	12 979	5 006	5 289	2 684
33 år	Kvinnor	178 343	21 396	10 904	7 087	3 405	11 907	4 595	4 879	2 433
	Män	188 841	22 333	11 426	7 288	3 619	12 762	4 882	5 227	2 653
38 år	Kvinnor	36 619	4 375	2 255	1 552	568	2 391	1 065	975	351
	Män	38 597	4 455	2 309	1 496	650	2 577	1 073	1 078	426
1985–1989										
28 år	Kvinnor	204 343	15 542	3 720	5 570	6 252	25 148	12 526	7 266	5 356
	Män	216 307	16 460	3 952	6 007	6 501	26 481	13 041	7 712	5 728
33 år	Kvinnor	37 518	2 613	786	995	832	4 494	2 281	1 366	847
	Män	39 843	2 834	832	1 169	833	4 768	2 437	1 441	890
1990										
28 år	Kvinnor	47 168	6 008	2 767	1 692	1 549	4 123	731	1 386	2 006
	Män	49 695	6 379	3 014	1 779	1 586	4 350	763	1 406	2 181

Antalet för födda 1975–1979 gäller endast födda 1975 vid 43 års ålder, födda 1980–1984 gäller endast födda 1980 vid 38 års ålder och födda 1985–1989 gäller endast födda 1985 vid 33 års ålder.

Tabell T3

Antal döda och dödstal (döda per 1 000) för kvinnor och män efter åldersgrupp, födelseårsgrupp och föräldrarnas födelseland

Number of deaths and death rate (deaths per 1 000) for women and men by age group, birth cohort and parents' country of birth

Födelseårs- grupp Ålder	Kvinnor						Män					
	Båda födda i Sverige		En utrikes född		Båda utrikes födda		Båda födda i Sverige		En utrikes född		Båda utrikes födda	
	An- döda tal per 1000	Döda per 1000	An- döda tal per 1000	Döda per 1000	An- döda tal per 1000	Döda per 1000	An- döda tal per 1000	Döda per 1000	An- döda tal per 1000	Döda per 1000	An- döda tal per 1000	Döda per 1000
1970–1974												
0	1856	8,41	145	6,44	202	16,34	2728	11,57	204	8,45	243	18,02
1–4	464	0,53	53	0,59	52	1,07	556	0,60	54	0,56	63	1,19
5–9	197	0,18	20	0,18	20	0,33	355	0,31	42	0,35	24	0,36
10–14	153	0,14	10	0,09	13	0,22	235	0,20	26	0,22	22	0,33
15–19	283	0,26	29	0,26	22	0,36	632	0,55	83	0,70	49	0,75
20–24	306	0,28	39	0,35	26	0,43	772	0,67	106	0,89	71	1,09
25–29	252	0,23	29	0,26	32	0,53	688	0,60	110	0,93	81	1,25
30–34	374	0,34	51	0,46	23	0,38	707	0,62	90	0,77	72	1,12
35–39	498	0,46	59	0,53	37	0,62	867	0,76	117	1,00	93	1,45
40–44	674	0,62	85	0,77	50	0,84	1168	1,03	155	1,33	108	1,70
45–48	381	0,88	38	0,86	41	1,64	555	1,22	76	1,64	56	2,13
1975–1979												
0	1244	6,53	117	5,63	136	11,68	1747	8,61	135	6,14	181	14,37
1–4	353	0,47	47	0,57	35	0,76	435	0,54	42	0,48	48	0,97
5–9	108	0,11	13	0,13	19	0,33	190	0,19	22	0,20	32	0,52
10–14	128	0,14	16	0,16	11	0,19	167	0,17	26	0,24	12	0,19
15–19	188	0,20	37	0,36	14	0,24	377	0,38	54	0,50	25	0,41
20–24	217	0,23	39	0,38	25	0,44	641	0,64	97	0,90	83	1,35
25–29	232	0,25	36	0,35	22	0,39	627	0,63	110	1,02	78	1,28
30–34	291	0,31	49	0,48	33	0,58	693	0,70	94	0,88	59	0,97
35–39	391	0,42	46	0,45	29	0,51	765	0,77	124	1,16	78	1,29
40–43	223	0,58	36	0,88	18	0,82	389	0,96	57	1,34	36	1,55
1980–1984												
0	1007	5,54	111	5,11	110	8,91	1343	6,93	137	5,99	121	9,07
1–4	322	0,45	35	0,41	54	1,11	350	0,46	45	0,50	50	0,95
5–9	113	0,13	17	0,16	10	0,16	159	0,17	24	0,21	15	0,23
10–14	103	0,11	14	0,13	10	0,16	121	0,13	28	0,25	17	0,26
15–19	201	0,22	24	0,22	24	0,40	330	0,34	45	0,40	31	0,47
20–24	283	0,31	35	0,33	10	0,16	695	0,73	98	0,87	73	1,12
25–29	245	0,27	31	0,29	25	0,41	715	0,75	98	0,87	77	1,18
30–34	336	0,37	42	0,39	29	0,48	756	0,80	110	0,98	85	1,32
35–38	157	0,43	27	0,63	13	0,54	320	0,84	57	1,28	36	1,39

Tabell T3 (forts.)

Födelseårs- grupp Ålder	Kvinnor						Män					
	Båda födda i Sverige		En utrikes född		Båda utrikes födda		Båda födda i Sverige		En utrikes född		Båda utrikes födda	
	An- tal döda	Döda per 1000	An- tal döda	Döda per 1000	An- tal döda	Döda per 1000	An- tal döda	Döda per 1000	An- tal döda	Döda per 1000	An- tal döda	Döda per 1000
1985–1989												
0	982	4,75	80	3,16	122	7,71	1332	6,05	128	4,77	124	7,35
1–4	353	0,43	50	0,50	44	0,70	451	0,52	63	0,59	44	0,66
5–9	100	0,10	18	0,14	15	0,19	166	0,15	18	0,14	20	0,24
10–14	107	0,10	11	0,09	16	0,20	146	0,13	22	0,17	15	0,18
15–19	207	0,20	40	0,32	20	0,26	407	0,37	56	0,42	35	0,42
20–24	245	0,24	43	0,34	27	0,35	767	0,71	122	0,92	55	0,66
25–29	287	0,28	54	0,43	33	0,42	864	0,80	120	0,91	81	0,98
30–33	148	0,38	15	0,32	15	0,53	286	0,69	55	1,10	40	1,31
1990–1994												
0	948	4,17	111	3,71	136	5,59	1254	5,21	160	5,06	160	6,13
1–4	262	0,29	34	0,29	48	0,50	348	0,36	67	0,53	63	0,61
5–9	100	0,09	19	0,13	20	0,17	139	0,12	13	0,08	24	0,19
10–14	112	0,10	12	0,08	9	0,07	144	0,12	32	0,20	13	0,10
15–19	220	0,19	33	0,22	31	0,26	368	0,31	56	0,36	45	0,35
20–24	263	0,23	45	0,30	33	0,27	706	0,59	117	0,75	90	0,70
25–28	125	0,27	26	0,43	11	0,25	369	0,75	62	0,97	48	1,01
1995–1999												
0	476	2,77	52	2,16	105	4,10	685	3,75	83	3,25	116	4,31
1–4	172	0,25	21	0,22	46	0,45	212	0,29	36	0,35	47	0,44
5–9	82	0,10	12	0,10	17	0,13	95	0,10	15	0,12	19	0,14
10–14	62	0,07	10	0,08	15	0,12	78	0,09	12	0,09	17	0,13
15–19	121	0,14	27	0,23	17	0,13	235	0,26	32	0,25	38	0,28
20–23	95	0,27	16	0,33	10	0,19	170	0,45	36	0,69	41	0,75
2000–2004												
0	441	2,54	60	2,24	93	3,39	568	3,07	81	2,85	141	4,89
1–4	177	0,26	23	0,22	37	0,34	198	0,27	35	0,31	50	0,44
5–9	66	0,08	11	0,08	11	0,08	65	0,07	14	0,10	17	0,12
10–14	67	0,08	11	0,08	7	0,05	75	0,08	14	0,10	11	0,08
15–18	41	0,12	9	0,18	12	0,23	67	0,19	8	0,15	8	0,15
2005–2009												
0	373	2,01	57	1,72	120	3,27	439	2,23	77	2,22	128	3,31
1–4	155	0,21	24	0,18	35	0,24	180	0,23	28	0,20	69	0,45
5–9	56	0,06	11	0,07	24	0,13	55	0,06	8	0,05	25	0,13
10–13	22	0,06	4	0,06	5	0,07	22	0,06	5	0,08	3	0,04
2010–2014												
0	339	1,82	56	1,52	139	2,78	454	2,31	65	1,68	152	2,87
1–4	99	0,13	25	0,17	55	0,28	139	0,18	24	0,16	65	0,31
5–8	20	0,05	3	0,04	15	0,16	26	0,07	5	0,07	14	0,14
2015–2018												
0	260	1,82	37	1,25	134	2,48	297	1,96	61	1,93	164	2,87
1–3	35	0,16	10	0,22	38	0,49	55	0,24	12	0,25	36	0,43

Tabell T4

Antal personår (tusental) och döda för kvinnor och män efter födelseårsgrupp och föräldrarnas födelseland

Number of person-years (in thousand) and deaths for women and men by birth cohort and parents' country of birth

Födelseårsgrupp Föräldrarnas födelseland	Kvinnor		Män	
	Personår	Döda	Personår	Döda
1970–1974	11 703	6 514	12 415	11 208
Båda födda i Sverige	10 109	5 438	10 712	9 263
En utrikes född	1 033	558	1 099	1 063
En född i Norden	572	318	601	589
En född i Europa	384	204	415	379
En född utanför Europa	77	36	83	95
Båda utrikes födda	561	518	604	882
Båda födda i Norden	347	343	368	579
Båda födda i Europa	200	163	221	283
Båda födda utanför Europa	14	12	15	20
1975–1979	9 150	4 153	9 694	7 424
Båda födda i Sverige	7 825	3 375	8 290	6 031
En utrikes född	852	436	897	761
En född i Norden	446	240	470	399
En född i Europa	309	142	324	283
En född utanför Europa	97	54	103	79
Båda utrikes födda	473	342	507	632
Båda födda i Norden	234	203	243	382
Båda födda i Europa	193	107	217	213
Båda födda utanför Europa	45	32	48	37
1980–1984	7 797	3 388	8 279	5 936
Båda födda i Sverige	6 569	2 767	6 978	4 789
En utrikes född	786	336	823	642
En född i Norden	401	179	421	328
En född i Europa	261	107	269	205
En född utanför Europa	124	50	133	109
Båda utrikes födda	442	285	478	505
Båda födda i Norden	175	127	189	270
Båda födda i Europa	178	114	192	154
Båda födda utanför Europa	89	44	97	81
1985–1989	7 728	3 032	8 196	5 471
Båda födda i Sverige	6 448	2 429	6 842	4 419
En utrikes född	791	311	833	584
En född i Norden	395	157	411	309
En född i Europa	228	89	243	156
En född utanför Europa	168	65	179	119
Båda utrikes födda	489	292	521	414
Båda födda i Norden	120	99	129	137
Båda födda i Europa	174	94	188	134
Båda födda utanför Europa	195	99	204	143

Tabell T4 (forts.)

Födelseårsgrupp	Kvinnor		Män	
	Personår	Döda	Personår	Döda
Föräldrarnas födelseland				
1990–1994	7 422	2 598	7 857	4 278
Båda födda i Sverige	5 997	2 030	6 344	3 328
En utrikes född	789	280	832	507
En född i Norden	344	132	363	255
En född i Europa	224	76	233	126
En född utanför Europa	221	72	236	126
Båda utrikes födda	636	288	681	443
Båda födda i Norden	79	52	83	93
Båda födda i Europa	223	81	234	133
Båda födda utanför Europa	334	155	364	217
1995–1999	4 758	1 356	5 041	1 967
Båda födda i Sverige	3 693	1 008	3 917	1 475
En utrikes född	518	138	548	214
En född i Norden	176	48	187	73
En född i Europa	157	35	167	67
En född utanför Europa	185	55	194	74
Båda utrikes födda	547	210	576	278
Båda födda i Norden	30	18	32	24
Båda födda i Europa	193	64	204	85
Båda födda utanför Europa	324	128	340	169
2000–2004	3 735	1 066	3 961	1 352
Båda födda i Sverige	2 849	792	3 027	973
En utrikes född	438	114	465	152
En född i Norden	109	22	113	33
En född i Europa	144	39	154	44
En född utanför Europa	185	53	198	75
Båda utrikes födda	448	160	469	227
Båda födda i Norden	16	11	16	12
Båda födda i Europa	149	41	156	65
Båda födda utanför Europa	283	108	297	150
2005–2009	2 913	886	3 084	1 039
Båda födda i Sverige	2 121	606	2 252	696
En utrikes född	377	96	395	118
En född i Norden	65	17	70	27
En född i Europa	126	36	133	37
En född utanför Europa	186	43	192	54
Båda utrikes födda	415	184	437	225
Båda födda i Norden	11	5	11	7
Båda födda i Europa	136	45	146	61
Båda födda utanför Europa	268	134	280	157

Tabell T4 (forts.)

Födelseårsgrupp	Kvinnor		Män	
	Personår	Döda	Personår	Döda
Föräldrarnas födelseland				
2010–2014	1 767	751	1 865	944
Båda födda i Sverige	1 210	458	1 278	619
En utrikes född	239	84	250	94
En född i Norden	31	11	32	12
En född i Europa	82	36	86	27
En född utanför Europa	126	37	132	55
Båda utrikes födda	318	209	337	231
Båda födda i Norden	6	8	7	8
Båda födda i Europa	96	51	102	52
Båda födda utanför Europa	216	150	228	171
2015–2018	452	514	479	625
Båda födda i Sverige	286	295	305	352
En utrikes född	60	47	63	73
En född i Norden	6	2	6	9
En född i Europa	22	13	23	21
En född utanför Europa	32	32	34	43
Båda utrikes födda	106	172	111	200
Båda födda i Norden	2	2	2	2
Båda födda i Europa	28	30	29	46
Båda födda utanför Europa	76	140	80	152

Tabell T5

Logistiska regressionsanalyser för kvinnor och män i olika födelseårsgrupper. Standardiserad relativ dödlighet efter föräldrarnas födelseland jämfört med medeltal för kvinnor och män i olika födelseårsgrupper

Logistic regression analysis for women and men in different birth cohorts. Standardized relative mortality by parents' country of birth compared with the average mortality for women and men in different birth cohorts

Kön	Födelseårsgrupp									
	1970– 1974	1975– 1979	1980– 1984	1985– 1989	1990– 1994	1995– 1999	2000– 2004	2005– 2009	2010– 2014	2015– 2018
Kvinnor										
Båda födda i Sverige	0,83*	0,78*	0,90*	0,80*	0,88*	0,91	0,92*	0,86*	0,75*	0,82*
En utrikes född	0,96*	1,09*	1,00	1,07*	1,12*	1,15*	1,03	0,87*	0,80*	0,74*
Båda utrikes födda	1,26*	1,18*	1,12*	1,18*	1,01	0,96	1,06	1,24*	1,67*	1,66*
Män										
Båda födda i Sverige	0,75*	0,75*	0,79*	0,86*	0,88*	0,85*	0,95*	0,85*	0,86*	0,82*
En utrikes född	1,00	1,06*	0,99	1,08*	1,10*	1,02	0,99	0,82*	0,74*	0,85
Båda utrikes födda	1,33*	1,26*	1,27*	1,07*	1,04*	1,15*	1,06	1,44*	1,56*	1,43*
Totalt										
Båda födda i Sverige	0,78*	0,76*	0,82*	0,84*	0,88*	0,87*	0,94*	0,85*	0,81*	0,82*
En utrikes född	0,98*	1,07*	0,99	1,08*	1,10*	1,06*	1,01	0,84*	0,77*	0,80*
Båda utrikes födda	1,31*	1,24*	1,23*	1,10*	1,03*	1,08*	1,06*	1,39*	1,61*	1,53*

* Estimatet är signifikant större eller mindre än 1 (p<0,05).

Tabell T6

Logistiska regressionsanalyser för kvinnor och män i olika födelseårsgrupper. Standardiserad relativ dödlighet efter föräldrarnas födelselandsgrupp jämfört med medeltal för kvinnor och män i olika födelseårsgrupper

Logistic regression analysis for women and men in different birth cohorts. Standardized relative mortality by parents' country of birth group compared with the average mortality for women and men in different birth cohorts

Kön	Födelseårsgrupp										
	Föräldrarnas födelselandsgrupp	1970–1974	1975–1979	1980–1984	1985–1989	1990–1994	1995–1999	2000–2004	2005–2009	2010–2014	2015–2018
Kvinnor											
Båda födda i Sverige		0,81*	0,76*	0,91*	0,75*	0,83*	0,92*	0,84*	1,09	0,59*	0,87
En född i Norden		0,99	1,08*	1,02	1,01	1,21*	0,92	0,69*	1,45	0,58	0,18
En född i Europa		0,91*	0,97	1,08*	1,00	0,99	0,81*	0,65*	1,34	0,57*	0,64
En född utanför Europa		0,75*	1,27*	0,85*	0,96	0,88*	1,70*	1,32*	0,81	0,67*	1,01
Båda födda i Norden		1,44*	1,54*	1,45*	1,77*	1,39*	1,04	2,34*	0,28	4,54*	4,11*
Båda födda i Europa		0,89*	0,76*	1,00	0,95	0,99	0,76*	0,90	1,01	1,45*	1,23
Båda födda utanför Europa		1,42*	0,84*	0,81*	0,82*	0,83*	1,10*	0,94	2,08*	1,16	1,91*
Män											
Båda födda i Sverige		0,68*	0,74*	0,78*	0,83*	0,82*	0,78*	0,94	0,99	0,88	0,73*
En född i Norden		0,92*	1,09*	0,99	1,09*	1,15*	1,02	1,10	0,49*	0,37*	0,71
En född i Europa		0,83*	1,02	0,94*	0,88*	0,95*	0,89*	0,95	1,13	0,80	0,69
En född utanför Europa		1,18*	0,99	1,03	1,13*	0,91*	0,89*	0,92	1,02	0,83	0,79
Båda födda i Norden		1,33*	1,62*	1,90*	1,60*	1,67*	1,67*	1,29	0,79	2,31*	2,81*
Båda födda i Europa		1,01	0,96*	0,83*	0,77*	0,82*	0,87*	0,72*	1,12	1,14	0,94
Båda födda utanför Europa		1,20*	0,79*	0,86*	0,91*	0,91*	1,10*	1,20*	2,02*	1,78*	1,34
Totalt											
Båda födda i Sverige		0,72*	0,75*	0,81*	0,80*	0,82*	0,82*	0,88*	1,00	0,71*	0,76*
En född i Norden		0,94*	1,09*	0,99	1,06*	1,17*	0,97	0,89	0,89	0,47*	0,49
En född i Europa		0,85*	1,00	0,98	0,91*	0,96*	0,85*	0,80*	1,18	0,66*	0,65
En född utanför Europa		1,04*	1,07*	0,98	1,08*	0,90*	1,15*	1,09	1,13	0,73*	0,84
Båda födda i Norden		1,36*	1,59*	1,77*	1,65*	1,58*	1,44*	1,76*	0,53	3,41*	3,21*
Båda födda i Europa		0,97*	0,90*	0,87*	0,82*	0,87*	0,82*	0,79*	1,03	1,27*	1,02
Båda födda utanför Europa		1,27*	0,80*	0,84*	0,88*	0,88*	1,09*	1,06	1,97*	1,42*	1,51*

* Estimaten är signifikant större eller mindre än 1 (p<0,05).

Migration, childbearing, and mortality among persons born 1970–2018 based on parents' country of birth

Summary

This report describes differences in migration, housing among various types of households, childbearing, and mortality in groups of persons with parents who have different countries of birth. The purpose of this report is to study whether differences between groups of persons with parents who have other countries of birth are sufficiently large that this must be taken into account in calculating population projections.

Growing number of people with foreign born parents

The proportion of newborn infants with at least one foreign born parent has more than doubled, from 16 percent to 38 percent, between 1970 and 2018. At the same time, the structure of the group of persons with foreign born parents has changed. The number of persons with parents born in the Nordic countries has declined and the number of persons with parents born in Europe or the rest of the world has increased.

Larger households among children with two foreign born parents

Children with two Swedish born parents live most in the household type cohabiting couples, while children with two foreign born parents live the least in this household type, 84 percent compared with 58 percent. Among children with two foreign born parents, one in four lives in another type of household. This may be a household with rented rooms, or a multi-generational household. Children with foreign born parents also have more siblings on average and live in larger households than children with at least one Swedish born parent.

Children with foreign born parents are more mobile

There are certain distinctions with regard to domestic migration based on the parents' country of birth. Children aged 0–17 years with two foreign born parents migrated more times on average than those with at least one Swedish born parent, across all cohorts 1970–1974 up to and including 1990–1994. According to a clearly defined pattern, it is most common for children aged 1 year to migrate. The propensity to migrate drops gradually up to 15 years, a pattern that has been the same for groups of persons regardless of their parents' countries of birth.

Children's first relocation was often within the same municipality, regardless of the parents' country of birth and whether the child lived in a major city, a large town or a small town. Children with foreign born parents to the largest extent relocated with the same municipality, a trend that is more distinct among those born in the 2000s than among those born in the 1970s.

Children with two foreign born parents were most likely to emigrate; this applies to all years of birth from 1970 to 2004. Children with one foreign born parent emigrated to a smaller extent, while children with two Swedish born parents were least likely to emigrate. Differences in emigration rates between groups of persons based on parents' country of birth were greatest among those born in the early 1970s and declined up to and including those born in the mid-1990s. The age pattern for emigration among children is similar to the pattern for domestic migration – it is most common at the age of one.

Among children who emigrated at the age of 0–9 years, a varying proportion move back to Sweden following a period of time abroad. In all cohorts born 1970–1974 to 1990–1994, the largest proportion, six in ten, moved back to Sweden within ten years if both parents were Swedish born. The proportion was slightly smaller among those with one foreign born parent, about 50 percent, and smallest among those with two foreign born parents, less than one in three.

More relocations among persons with two Swedish born parents

Young adults aged 18–29 years with two Swedish born parents migrate most domestically, on average. The number of relocations in this group increased among those born in the 1970s, and subsequently decreased among those born in the 1980s. One of the reasons for this is that the first relocation happened at a later age and that fewer people relocate three or more times compared with earlier cohorts. People with two foreign born parents are least likely to relocate. This group relocates for the first time at a later age and relocate to a smaller extent a first time. Men relocate to a lesser degree than women, regardless of their parents' country of birth.

High level of emigration if parents are foreign born

Young adults with two foreign born parents are most likely to emigrate. There are also differences between persons born in different years, as emigration increased among persons born in the 1970s, and subsequently decreased in each following year of birth. This is due to a lesser propensity to emigrate at nearly all ages, although mainly among those aged 25–29 years.

Among young adults who emigrated, those with two Swedish born parents moved back to Sweden to a larger extent: about six in ten moved back within five years. Persons with two foreign born parents

moved back to the smallest extent. In a comparison between birth years, among persons with two foreign born parents, those born in the early 1980s moved back to a greater extent compared with those born in the early 1970s.

Foreign born partner common if parents are foreign born

Among persons who cohabit with a partner, a larger proportion of those with two foreign born parents have a foreign born partner compared with those with at least one Swedish born parent. The proportion of persons with a partner with two Swedish born parents is highest among women and men with two Swedish born parents. Such differences based on the partner's background were greater among persons born in the late 1980s than in the early 1970s. The largest shifts in partners' background occurred among those with two foreign born parents.

There are certain distinctions with regard to housing in different types of households. The proportion of persons born in 1985–1989 who lived without a partner and children at the ages of 27–29 years is highest among those with two foreign born parents, lower among those with one foreign born parent and the lowest among those with two Swedish born parents. On the other hand, the proportion of those living alone is lower among both women and men with two foreign born parents compared with those with at least one Swedish born parent, 16 percent and 20 percent respectively among women and 22 percent and 29 percent respectively among men.

Persons with Swedish born parents tend to have two children

Among cohorts born in the 1970s, it was more common for persons with two foreign born parents to have children at a slightly younger age than for those with at least one Swedish born parent. However, at later ages, persons with two Swedish born parents have caught up and by the age of 43, a higher proportion of them had at least one child. Childbearing has changed somewhat among the cohorts. For example, the proportion of persons who, aged 28 and 33, had at least two children has declined. This decrease is largest among persons with two foreign born parents. It is most common that persons with two Swedish born parents have two children. Persons with foreign born parents are more likely to have no children or more than three children compared with those with at least one Swedish born parent.

Higher mortality rates among persons with two foreign born parents

This report describes mortality rates for young ages, in which deaths are uncommon. Nevertheless, there are some variations based on parents' country of birth. In most cohorts born in 1970–1974 to 2015–2018, persons with two Swedish born parents had lower mortality rates and those with two foreign born parents had higher mortality rates than the average among women and men. Persons with one foreign born parent

had a mortality rate more on par with the average. These differences were roughly equal for women and men and appear to exist in most ages. At some ages, including the birth year, however, the mortality rate was somewhat lower in the group with one foreign born parent than in the group with two Swedish born parents.

List of tables

Average number of persons per household, by parents' country of birth and type of household. Selected ages and years of birth	27
Average number of relocations before the age of 18, by birth cohort, sex and parents' country of birth	29
Proportion who have had at least two children at different ages, by sex, birth cohort and parents' country of birth. Percent	74
Proportion who have had at least three children at different ages, by sex, birth cohort and parents' country of birth. Percent	75
Proportion who did not have children at different ages, by sex, birth cohort and parents' country of birth. Percent	76
An estimate of the impact that an assumption by parents' country of birth can have on the population projection	100
Distribution of housing by household type for women and men of different ages and birth cohorts. Born in Sweden with different backgrounds and sex. Percent.....	113
Mean population in different birth cohorts by age, sex and parents' country of birth.....	114
Number of deaths and death rate (deaths per 1 000) for women and men by age group, birth cohort and parents' country of birth	115
Number of person-years (in thousand) and deaths for women and men by birth cohort and parents' country of birth	117
Logistic regression analysis for women and men in different birth cohorts. Standardized relative mortality by parents' country of birth compared with the average mortality for women and men in different birth cohorts	120
Logistic regression analysis for women and men in different birth cohorts. Standardized relative mortality by parents' country of birth group compared with the average mortality for women and men in different birth cohorts	121

List of graphs

Population by sex, age and country of birth, year 2018.....	9
Number of births and deaths 1970–2018.....	10
Number of immigrants and emigrants 1970–2018	11
Immigration and emigration by country of birth group, 1970–2018. Thousands.....	11
Foreign born women and men, by age and country of birth group, 1970, 2000 and 2018. Thousands.....	13
Number of births by parents' country of birth, 1970–2018	14
Number of births with one and two foreign born parents, by parents' country of birth group 1970–2018	15
Number of births by parents' country of birth and time since immigration to Sweden. Birth cohorts 1970–74, 1985–89, 2000–04 and 2015–18.....	16
Born 1970–2018 distributed by the classification of Swedish municipalities made by SALAR for different country of birth among parents. Percent	18

Children distributed by type of household, by parents' country of birth. Selected ages and years of birth. Percent	26
Children distributed according to relationship with the adults in the household, by parents' country of birth. Selected ages and years of birth. Percent	28
Percentage distribution of the number of relocations between 0 and 17 years of age, by birth cohort and parents' country of birth	30
Standardized age-specific migration rates for birth cohorts 1970–1974, 1980–1984 and 1990–1994, by age, sex and parents' country of birth. Solid lines for women and dashed lines for men. Percent	31
Percentage distribution of where the first relocation goes to, for residents in a large city by parents' country of birth and birth cohort ..	32
Percentage distribution of where the first relocation goes to, for residents in a medium-sized town by parents' country of birth and birth cohort	33
Percentage distribution of where the first relocation goes to, for residents in a smaller town by parents' country of birth and birth cohort	33
Number of girls (solid lines) and boys (dashed lines) born in 1970–2004 who emigrated before the age of 18, by year of birth and parents' country of birth	34
Total emigration rates for girls (solid lines) and boys (dashed lines) 0–17 years, by year of birth and parents' country of birth. Born in 1970–2004. Number per 1 000	36
Emigration rates by birth cohort and age, 0–17 years. Number per 1 000	37
Emigration rates for birth cohorts 1970–1974, 1980–1984, 1990–1994 and 2000–2004, by age, 0–17 years, and parents' country of birth. Number per 1 000	38
Share of children who emigrated at least once, by age, 0–17 years, and parents' country of birth. Birth cohorts 1970–1974, 1980–1984, 1990–1994 and 2000–2004	39
Proportion of emigrated at the age of 0–17 years who emigrated to parent's or parents' country of birth, by birth cohort and parents' country of birth. Percent	41
Proportion returning migrants of emigrants at the age of 0–9 years for birth cohorts 1970–1974, 1980–1984 and 1990–1994, by parents' country of birth and number of years since emigration. Percent	42
Proportion returning migrants with one foreign born parent (solid lines) and two foreign parents (dashed lines) of emigrants at the age of 0–9 years for birth cohorts 1970–1974, 1980–1984 and 1990–1994, by parents' country of birth group and number of years since emigration. Percent	43
Average number of relocations, by sex, year of birth and parents' country of birth. Solid lines for women and dashed lines for men. 18–29 years	45
Proportion of women and men with both parents born in Sweden, one foreign born parent and both parents foreign born who continue to	

relocate at least once, by year of birth and numerical number of relocations. 18–29 years. Percent.....	46
Average number of relocations in relation to the mean age at first relocation, by sex and parents' country of birth. Birth cohorts 1970–1974 (circles), 1975–1979 (stars), 1980–1984 (triangles) and 1985–1989 (squares). 18–29 years	47
Standardized age-specific domestic migration rates (percent) for birth cohorts 1975–1979 and 1985–1989, by sex, age and parents' country of birth. Solid lines for women and dashed lines for men	48
Percentage distribution of where the first relocation goes to, among residents in a large city by sex, parents' country of birth and birth cohort	49
Percentage distribution of where the first relocation goes to, among residents in a medium-sized town by sex, parents' country of birth and birth cohort	50
Percentage distribution of where the first relocation goes to, among residents in a smaller town by sex, parents' country of birth and birth cohort.....	50
Number of emigrants by sex, year of birth and parents' country of birth. Solid lines for women and dashed lines for men. 18–29 years	51
Total emigration rates, by sex, year of birth and parents' country of birth. Solid lines for women and dashed lines for men. Numbers per 1 000. 18–29 years.....	52
Emigration rates by age and birth cohort. Number per 1 000.....	52
Emigration rates for different birth cohorts, by sex, age and parents' country of birth. Solid lines for women and dashed lines for men. Numbers per 1 000	53
Share who emigrated at least once for different birth cohorts, by sex, age and parents' country of birth. Solid lines for women and dashed lines for men. Percent	54
Proportion of emigrants who emigrated to any parent's country of birth, by birth cohort and parents' country of birth. 18–29 years. Percent.....	55
Proportion returning migrants of those who emigrated at the age of 18–29 years for birth cohorts 1970–1974 and 1980–1984, by sex, parents' country of birth and number of years since emigration. Solid lines for women and dashed lines for men. Percent	56
Share never married by sex, age and parents' country of birth. Birth cohorts 1970–74, 1975–79, 1980–84 and 1985–89. Solid lines for women and dashed lines for men. Percent	58
Share of born in 1985–89 living without partner and children aged 27–29 years, by type of household, sex and parents' country of birth. Percent	59
Share of born in 1970–74 living without partner and children aged 42–44 years, by type of household, sex and parents' country of birth. Percent	60
Share of born in 1985–89 living with a partner aged 27–29 years, by type of household, sex and parents' country of birth. Percent.....	61
Share of born in 1970–74 living with a partner aged 42–44 years, by type of household, sex and parents' country of birth. Percent.....	62

Partner's background for cohabiting women and men, by parents' country of birth and birth cohort. Percent.....	63
Share who lived with a partner at the beginning of the year and did not live with the same partner at the end of the year, by sex, parents' country of birth and birth cohort. Average for the period 2016–2018. Percent	64
Share of born in 1985–89 who are single parents aged 27–29 years, by sex and parents' country of birth. Percent.....	65
Share of born in 1970–74 who are single parents aged 42–44 years, by sex and parents' country of birth. Percent.....	65
Age-specific fertility rates for women born in 1970–1974, 1975–1979, 1980–1984 and 1985–1989, by parents' country of birth. Number of children per 1 000 women.....	68
Age-specific fertility rates for men born in 1970–1974, 1975–1979, 1980–1984 and 1985–1989, by parents' country of birth. Number of children per 1 000 men	69
Proportion of women born in 1970–1974, 1975–1979, 1980–1984 and 1985–1989 who have had at least one child, by age and parents' country of birth. Percent	71
Proportion of men born in 1970–1974, 1975–1979, 1980–1984 and 1985–1989 who have had at least one child, by age and parents' country of birth. Percent	72
Proportion who have had at least one child at the age 33 years, by sex, birth cohort and parents' country of birth. Percent	73
Proportion who have had at least four children at the age of 43 years, by sex, birth cohort and parents' country of birth. Percent	75
Percentage distribution of number of children for women and men at the age of 43 years, by birth cohort and parents' country of birth	77
Proportion who have had at least one child for women and men born in 1970–1974, by age and parents' country of birth group. Solid lines for one foreign born parent and dotted lines for two foreign born parents. Percent	78
Percentage distribution of number of children for women and men at the age of 43 years, by parents' country of birth group. Born in 1970–1974.....	79
Number of deaths per 1 000 during the year of birth for girls and boys, by birth cohort and parents' country of birth	82
Number of deaths per 1 000, for born in 1970–1974, by sex, age group and parents' country of birth. Solid lines for women and dashed lines for men	83
Number of deaths per 1 000, for born in 1985–1989, by sex, age group and parents' country of birth. Solid lines for women and dashed lines for men	84
Number of deaths per 1 000, for born in 1990–1994, by sex, age group and parents' country of birth. Solid lines for women and dashed lines for men	85
Number of deaths per 1 000, for born in 2000–2004, by sex, age group and parents' country of birth. Solid lines for women and dashed lines for men	86

Number of deaths per 1 000 girls and boys born in 2010–2014, by age group and parents’ country of birth. Solid lines for girls and dashed lines for boys	86
Standardized relative mortality (SRD) among women in different birth cohorts, by parents’ country of birth compared with average mortality for different birth cohorts	88
Standardized relative mortality (SRD) among men in different birth cohorts, by parents’ country of birth compared with average mortality for different birth cohorts	89
Standardized relative mortality (SRD) for birth cohorts 1970–1974 and 1975–1979, by sex and parents’ country of birth group compared with average mortality for different birth cohorts	90
Standardized relative mortality (SRD) for birth cohorts 1980–1984 and 1985–1989, by sex, and parents’ country of birth group compared with average mortality for different birth cohorts	91
Standardized relative mortality (SRD) for birth cohorts 1990–1994 and 1995–1999, by sex and parents’ country of birth group compared with average mortality for different birth cohorts	92
Standardized relative mortality (SRD) for birth cohorts 2000–2004 and 2005–2009, by sex and parents’ country of birth group compared with average mortality for different birth cohorts	93
Standardized relative mortality (SRD) for birth cohorts 2010–2014 and 2015–2018, by sex and parents’ country of birth group compared with average mortality for different birth cohorts	95

List of terms

A	andel	proportion, share
	andra	others
	antal	number
B	bara	only
	barn	children
	barnafödande	childbearing
	befolknings- framskrivning	population projection
	biologiska/ adoptiv- föräldrar	biological/adoptive parents
	bor	live
	båda	both
D	döda	deaths
	dödlighet	mortality
E	eller fler	or more
	en	one
	ensam	alone
	ensam- stående	single
	ett	one
	Europa	Europe
F	flickor	girls
	flytt, flyttning	relocation
	flyttar, flytt- ningar	relocations
	fyra	four
	född	born
	födda	births, born
	födelseland	country of birth
	födelselands- grupp	country of birth group
	födelseår	year of birth
för födda i Sv	parents born in Sweden	

	förälder, -rar	parent, parents
G	genomsnitt- lig	mean, average
H	har	has
I	inga	no
	ingen flytt	no relocation
	inget barn	no child
	inom kom- mun	within the same municipality
	inom kom- mungrupp	within the same main municipality group
	inrikes	domestic
	invandrare	immigrant
	invandring	immigration
	inverkan på	impact on
K	kommun	municipality
	kommuner nära större stad	municipalities near medium-sized cities
	kommun- grupp	main municipality group
	kvinnor	women
L	landsbygds- kommuner	rural municipalities
	liten	small
	logaritmisk skala	logarithmic scale
M	med	with
	medel	medium
	medelålder	mean age
	mindre städer	smaller towns/urban areas
	minst	at least
	män	men
N	Norden	Nordic countries
P	par	couples

	partner	partner
	personår	person-years
	pojkar	boys
	procent	percent
S	SALAR	the Swedish Association of Local Authorities and Regions
	sammanboende	cohabiting
	SRD	standardized relative mortality
	stor	large
	storstad	large city
	storstadsnära kommuner	municipalities near large cities
	större städer	medium-sized towns
	Sverige	Sweden
T	till	to
	totalt	in total
	tre	three
	tusental	thousands
	två	two
U	utanför	outside
	utomlands	abroad
	utr född(a) för	foreign born parent/parents
	utrikes född	foreign born
	utvandrare	emigrant
	utvandring	emigration
V	vid första	at first
Å	ålder	age
	åldersgrupp	age group
	år	year
	återinvandring	re-immigration, return migration
Ö	övriga hushåll	other households

SCB beskriver Sverige

Statistikmyndigheten SCB förser samhället med statistik för beslutsfattande, debatt och forskning. Vi gör det på uppdrag av regeringen, myndigheter, forskare och näringsliv. Vår statistik bidrar till en faktabaserad samhällsdebatt och väl underbyggda beslut.