

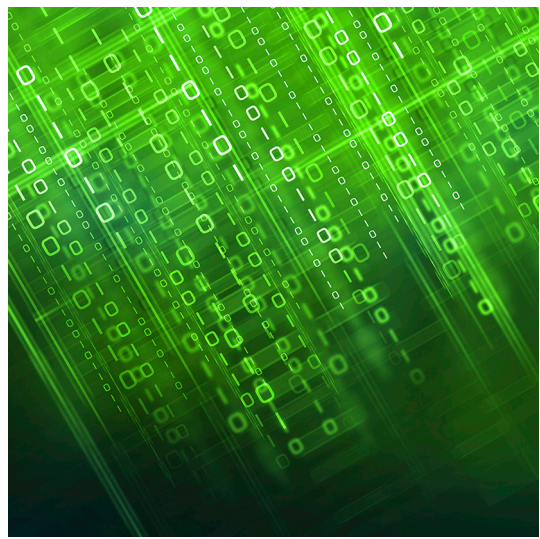

Statistiska centralbyrån Statistics Sweden

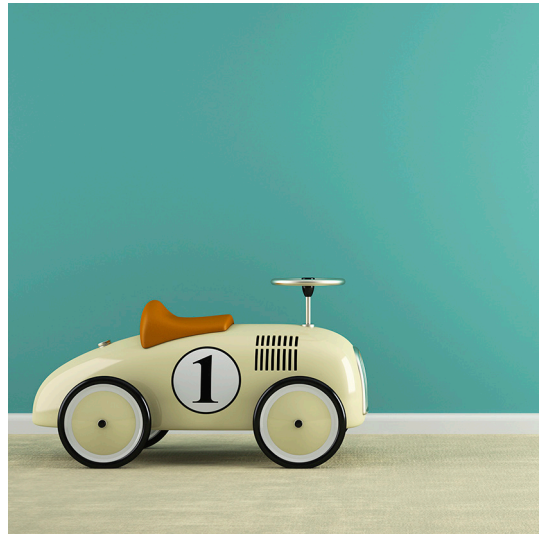

Sveriges officiella statistik – årlig rapport för 2016



Sveriges officiella statistik

– årlig rapport för 2016

Statistiska centralbyrån
2017

Sveriges officiella statistik– årlig rapport för 2016

Official Statistics of Sweden– Annual report 2016

Statistiska centralbyrån
Statistics Sweden
2017

Producent
SCB, GD-stab
Box 24300
104 51 Stockholm, Sweden
010-479 40 00

Producer
Statistics Sweden
Director General's Office
Box 24300
SE-104 51 Stockholm, Sweden
+46 10 479 40 00

Förfrågningar
Enquiries
Anders Ljungberg, +46 10 479 46 15
anders.ljungberg@scb.se

Karin Corr, +46 10 479 43 99
karin.corr@scb.se

Barbara Narfström, +46 10 479 48 58
barbara.narfstrom@scb.se

Det är tillåtet att kopiera och på annat sätt mångfaldiga innehållet i denna publikation.

Om du citerar, var god uppge källan på följande sätt:

Källa: SCB, *Sveriges officiella statistik – årlig rapport för 2016*.

It is permitted to copy and reproduce the contents in this publication.

When quoting, please state the source as follows:

Source: Statistics Sweden, *Official Statistics of Sweden – Annual Report 2016*.

Omslag/Cover: Ateljén, SCB

Foto/Photo (cover): iStockphoto

URN:NBN:SE:SCB-2017-X43BR1701_pdf

Denna publikation finns enbart i elektronisk form på www.scb.se

This publication is only available in electronic form on www.scb.se

Innehåll

Förord	4
Sammanfattning	5
Samordningen av systemet för den officiella statistiken	6
SCB:s nya instruktion	6
Rådets sammansättning	6
Den nationella samrådsgruppen	7
SCB:s samordningsansvar	7
Uppföljning av systemet för den officiella statistiken 2016	10
Den officiella statistiken	10
Tillgänglighet	10
Användning av beteckningen Sveriges Officiella Statistik eller symbol	11
Kvalitet	12
Uppgiftslämnandet	13
Efterlevnaden av 14 § i förordningen (2001:100) om krav på könsuppdelning av den officiella statistiken	14
Kostnader och personal	15
Systemet för den officiella statistiken	19
Systemets uppbyggnad	19
Förändringar av den officiella statistiken	19
Lagar, förordningar och föreskrifter	20
Regeringens åtagande om att skapa förtroende för statistiken	21
Bilaga 1 De statistikansvariga myndigheterna	22
Bilaga 2 Statistikprodukter efter ämnesområde, statistikområde och myndighet	49
Bilaga 3 Lag (2001:99) om den officiella statistiken	58
Bilaga 4 Förordning (2001:100) om den officiella statistiken	61
Bilaga 5 Förordning (2016:822) med instruktion för Statistiska centralbyrån	70
Bilaga 6 Konsoliderad version av Statistiska centralbyråns föreskrifter och allmänna råd för offentliggörande m.m. av officiell statistik	72
Bilaga 7 Statistiska centralbyråns föreskrifter om kvalitet för den officiella statistiken	74
Bilaga 8 Riktlinjer för beslut om innehåll och omfattning av den officiella statistiken	77
Bilaga 9 Förordning (1982:668) om statliga myndigheters inhämtande av uppgifter från näringsidkare och kommuner	82
Bilaga 10 Förordning (2007:1244) om konsekvensutredning vid regelgivning	83
Bilaga 11 Förordning (2011:118) om myndigheters inhämtande av yttrande från Regelrådet	85
Bilaga 12 Ämnes- och statistikområdeskoder	86
Bilaga 13 Arbetsbeskrivning för Rådet för den officiella statistiken	90
Bilaga 14 Utdrag ur Budgetpropositionen för 2017	91
Bilaga 15 Rådet för den officiella statistiken den 31.12.2016	93
Bilaga 16 Kontaktuppgifter till de statistikansvariga myndigheterna	95

Förord

Statistiska centralbyrån (SCB) har i uppgift att utveckla, framställa och sprida officiell statistik och annan statlig statistik samt att samordna systemet för den officiella statistiken. SCB ska även verka för samarbete mellan de statistikansvariga myndigheterna (SAM).

Enligt instruktionen för SCB ska SCB senast den 31 mars varje år lämna en rapport till regeringen om systemet för den officiella statistiken. Tidigare var det Rådet för den officiella statistiken som ansvarade för rapporteringen. En analys av de utvärderingar som SAM, enligt 13 a § förordningen (2001:100) om den officiella statistiken, ska göra ingår som en del i den nya rapporten. Under 2017 tar SCB i samverkan med SAM fram en föreskrift om utformningen av dessa utvärderingar. En handbok tas också fram för att underlätta för SAM att lämna uppgifter till SCB.

Utöver utvärderingen av den officiella statistikens kvalitet ska SCB också årligen framställa en rapport avseende europeisk statistik till Eurostat.

De föreskrifter som under 2016 har trätt i kraft om kvalitetsbegrepp och

kvalitetsdeklaration av officiell statistik har skapat nya förutsättningar för såväl arbetet med kvalitetsfrågor som utvärdering av den officiella statistikens kvalitet.

Eftersom föreskriften om utvärdering ännu inte fastställts har SCB under hösten 2016 gjort en uppföljning av kvalitetsarbetet hos SAM genom en mindre självutvärdering. Underlagen har sammanställts till årets rapport.

Jag vill tacka alla medverkande myndigheter för ett mycket bra samarbete med årets rapport och i utvecklingen av kvalitetsarbetet.

Stockholm mars 2017



Helen Stoye
Vikarierande generaldirektör
Statistiska centralbyrån/ Ordförande i Rådet
för den officiella statistiken

Sammanfattning

SCB:s nya instruktion började gälla den 1 september 2016. Den innebär bland annat att SCB:s samordningsroll förtydligades samt att SCB gavs ett större ansvar för uppföljningen av kvaliteten i hela systemet för den officiella statistiken.

Rådet för den officiella statistiken utökades också och fick en tydligare roll i att bistå SCB i sin samordningsuppgift.

SCB har under året arbetat aktivt med de ändringar som den nya instruktionen har medfört. SCB har vidare lett arbetet i rådet och dess tre arbetsgrupper

Under året har SCB antagit en ny föreskrift samt en ändringsföreskrift avseende kvalitet för officiell statistik.

Ett antal aktiviteter för kompetensutveckling inom systemet har genomförts. SCB har bland annat under året tillgängliggjort en del av sina IT-verktyg, för att möjliggöra för andra statistikansvariga myndigheter att använda dem i statistikproduktionen.

Uppföljning av kvaliteten i den officiella statistiken visar att samtliga myndigheter arbetar med statistikens kvalitet och utifrån riktlinjerna för europeisk statistik (European Statistics Code of Practice).

År 2016 ansvarade 27 myndigheter för Sveriges officiella statistik. Statistiken var indelad i 22 ämnesområden, 108 statistikområden och 355 statistikprodukter. Av dessa reglerades 112 statistikprodukter av EU-förordningar, främst inom området jordbruk och utbildning

En aktuell beskrivning av statistiken, inklusive kvalitetsdeklaration, ska finnas för alla officiella statistikprodukter. En aktuell beskrivning fanns vid 2016 års slut för 78 procent av de statistikprodukter som offentliggjordes under året.

Under 2016 var framställningstiden för månadsstatistiken densamma som året

innan, dvs. 4,9 veckor. Kvartalsstatistikens framställningstid har minskat marginellt jämfört med 2015.

Avseende punktlighet i förhållande till när statistiken offentliggjordes publicerades 96 procent av årsstatistiken i tid, att jämföra med 92 procent 2015. För kvartalsstatistiken var punktligheten 97 procent vilket är en förbättring med en procentenhet mot 2015. Vad gäller månadsstatistiken var punktligheten 99 procent vilket var en förbättring med tre procentenheter jämfört med 2015.

I stort sett samtliga statistikansvariga myndigheter gör den statistik de ansvarar för tillgänglig elektroniskt på sina egna webbplatser, på särskilt avsedda statistiksidor.

Enligt 4 § lagen (2001:99) om den officiella statistiken ska den officiella statistiken vara försedd med beteckningen Sveriges officiella statistik eller med den symbol som framgår av lagen. Myndigheterna som publicerar all eller delar av sin officiella statistik på SCB:s webbplats uppfyller detta krav. Flera myndigheter har sidor där de använder SOS-beteckningen samt länkar till relevanta lagar och regelverk.

I enlighet med SCB:s regleringsbrev för 2016 har en kartläggning genomförts för att se om den individbaserade officiella statistiken redovisas efter kön.

Total kostnad för uppgiftslämnandet för företag, organisationer, kommuner, landsting och myndigheter har för 2016 beräknats till 389 mnkr. Tidsåtgången har uppskattats till drygt 500 000 timmar, motsvarande cirka 303 helårspersoner. Det är en ökning med 8 000 timmar.

Kostnaden för den officiella statistiken i Sverige beräknas ha uppgått till 985,5 mnkr 2016. Det var drygt 712 helårspersoner inom myndigheterna som arbetade med att ta fram den officiella statistiken.

Samordningen av systemet för den officiella statistiken

SCB har i uppgift att samordna systemet för den officiella statistiken enligt SCB:s instruktion (2016:822). SCB ska även

- verka för samarbete mellan de statistikansvariga myndigheterna,
- ge råd och stöd till statistikansvariga myndigheter i principiella frågor om den officiella statistikens kvalitet och i frågor om att underlätta uppgiftslämnandet,
- föra en förteckning över statistikansvariga myndigheters statistikprodukter, och
- sammanställa en årlig publiceringsplan för den officiella statistiken.

Till stöd för SCB:s samordningsroll finns ett råd där tolv statistikansvariga myndigheter är representerade plus SCB vars generaldirektör är ordförande.

SCB:S NYA INSTRUKTION

SCB:s nya instruktion började gälla den 1 september 2016. Den innebär bland annat att SCB:s samordningsroll förtydligats samt att SCB ges ett större ansvar för uppföljningen av kvaliteten i hela systemet för den officiella statistiken. En rapport om systemet för den officiella statistiken ska, liksom tidigare, årligen lämnas till regeringen. Tidigare ansvarade rådet för rapporten men i och med den nya instruktionen är det SCB som har ansvaret. Rapporten ska nu även innehålla en analys av de självvärderingar av kvaliteten som myndigheterna ska göra.

Den nya instruktionen innebär också att antalet ledamöter i rådet har utökats och att rådet fått en tydligare roll i att bistå SCB i sin samordningsuppgift

RÅDETS SAMMANSÄTTNING

Rådet består sedan 1 september 2016 av en ordförande och högst tolv andra ledamöter. Tidigare bestod rådet av en ordförande och sex ledamöter med roterande medlemskap. Rådet utgörs av myndighetschefer från de statistikansvariga myndigheterna och SCB:s myndighetschef är ständig ordförande. Av rådets 12 ledamöter är sex permanenta ledamöter och sex ledamöter har roterande medlemskap som förordnas för en tid om högst tre år. De myndigheter som ska ingå i rådet utses av SCB. Varje år byts två av

ledamöterna ut enligt ett rullande schema som följer bokstavsordningen, en rutin som har fastställts efter samråd med samtliga statistikansvariga myndigheter.

Under året har två rådsmöten, ägt rum, ett i februari och ett i oktober. I och med att SCB:s nya instruktion, som trädde i kraft 1 september 2016, hölls oktobermötet i den nya konstellationen.

Rådets ledamöter den 31.12.2016

Ordförande:

Stefan Lundgren
Statistiska centralbyrån

Permanenta ledamöter

Ann-Marie Begler
Försäkringskassan

Herman Sundqvist
Skogsstyrelsen

Olivia Wigzell
Socialstyrelsen

Erik Brandsma
Statens energimyndighet

Leif Denneberg
Statens jordbruksverk

Mikael Halápi
Statens skolverk

Roterande ledamöter:

Jakob Granit t.o.m. 2016
Havs- och vattenmyndigheten

Nina Cromnier t.o.m. 2017
Kemikalieinspektionen

Urban Hansson Brusewitz t.o.m. 2017
Konjunkturinstitutet

Gunilla Herdenberg t.o.m. 2018
Kungliga biblioteket

Carina Gunnarsson t.o.m. 2018
Medlingsinstitutet

Vakant under 2016

Rådets ledamöter fram till den 31.08.2016**Ordförande:**

Stefan Lundgren
Statistiska centralbyrån

Permanenta ledamöter

Ann-Marie Begler
Försäkringskassan

Ingemar Berglund
Havs- och vattenmyndigheten

Nina Cromnier
Kemikalieinspektionen

Urban Hansson Brusewitz
Konjunkturinstitutet

Gunilla Herdenberg
Kungliga biblioteket

Carina Gunnarsson
Medlingsinstitutet

DEN NATIONELLA SAMRÅDSGRUPPEN

Den nationella samrådsgruppen utgörs av ledamöter för de tolv myndigheterna som ingår i rådet samt representanter för SCB. Deltagare utses av respektive myndighetschef.

Samrådsgruppen ska bereda strategiska och principiella frågor inför rådets möte samt hantera de operativa/tekniska frågeställningarna inom samordningen av den officiella statistiken. Samrådsgruppen ska även bidra till utformningen av SCB:s direktiv till arbetsgrupperna och det är till denna grupp som arbetsgrupperna rapporterar sitt arbete.

Den nationella samrådsgruppen rapporterar sitt arbete till rådet. Den nationella samrådsgruppen etablerades under 2016. Ett första möte hölls den 15 mars 2017.

SCB:S SAMORDNINGANSANSVAR

Rådets årliga rapport för 2015, "Sveriges officiella statistik", publicerades på SCB:s webbplats den 1 mars 2016 och en engelsk version publicerades den 4 maj.

SCB samlar även in underlag till publiceringsplanen för den officiella statistiken för 2017. Planen omfattar all svensk officiell statistik och publicerades på SCB:s webbplats den 15 december 2016.

Föreskrifter om kvalitet för officiell statistik

SCB har under 2016 med stöd av 16 § första stycket p. 2 förordningen om den officiella statistiken beslutat om föreskrifter om kvalitet för den officiella statistiken (SCB-FS 2016:17) som gäller fr.o.m. 1 januari 2017. Föreskrifterna innehåller bestämmelser om kvalitet för officiell statistik enligt 3 a § i lagen 2001:99 om den officiella statistiken.

Det nya kvalitetsbegreppet som meddelas i föreskrifterna berör de statistikansvariga myndigheterna i deras arbete med den officiella statistikens kvalitet. Kvalitetsbegreppet ska användas genomgående för all officiell statistik och i alla sammanhang. Det gäller exempelvis då diskussioner förs med användare om informationsbehov, vid formulering av krav på statistikens kvalitet och för kvalitetsbeskrivningar. Som stöd för de statistikansvariga myndigheternas tillämpning av kvalitetsbegreppet har SCB tagit fram *Kvalitet för den officiella statistiken – en handbok* som finns på SCB:s webbplats. Kvalitetsföreskrifterna utgör ett steg mot enhetlighet avseende kvaliteten för Sveriges officiella statistik.

SCB har, som en följd av det nya kvalitetsbegreppet, beslutat om ändringar i föreskrifterna (SCB-FS 2002:16) för offentliggörande m.m. av officiell statistik med en ny mall för kvalitetsdeklaration. Ändringsföreskrifterna gäller fr.o.m. 1 januari 2017.

Arbete har också påbörjats under 2016 med att, med stöd av 13 a § i förordningen om den officiella statistiken, i samverkan med andra SAM ta fram föreskrifter om utvärdering av den officiella statistikens kvalitet. Föreskrifterna och den därtill följande handboken ska utgöra ett stöd för de statistikansvariga myndigheterna att var och en, inom sitt statistikområde, utvärdera den officiella statistikens kvalitet. Beslut om föreskrifterna planeras till första halvan av 2017.

Delade verktyg

Under året har SCB tillgängliggjort några av sina IT-verktyg för statistikproduktion, för att möjliggöra för andra statistikansvariga myndigheter att använda dem i sin produktion av statistik. På SAM-Forum, som är en webbplats för statistikansvariga myndigheter, regeringskansliet och SCB:s förvaltningsfunktioner, finns information om vilka

verktyg det gäller: SAS2Argus, ETOS 2, PX-web och PX-Win.

Aktiviteter i rådets arbetsgrupper

Under året har tre arbetsgrupper under rådet varit verksamma. Det arbete som bedrivits inom respektive grupp beskrivs nedan. Dessutom har möten hållits i den allmänna beredningsgruppen i syfte att bereda rådets möten.

Användbarhet och tillgänglighet

Arbetsgruppen för användbarhet och tillgänglighet till den officiella statistiken är den nyaste av arbetsgrupperna. Under året har arbetsgruppen haft fyra möten. Gruppen har två subgrupper, den ena har i uppgift att fokusera på användare och användbarhet och den andra på visualisering och verktyg.

Arbetsgruppens huvudsakliga uppgift är att skapa forum för de statistikansvariga myndigheterna att dela nya idéer och tankar och få inspiration på tillgänglighetsområdet såsom användbarhet, visualisering och teknik. Därför har gruppen anordnat ett seminarium om tillgänglighet och användbarhet för den officiella statistiken. Syftet med seminariet var att ge inspiration, ge myndigheterna möjlighet att samverka och dela med sig av erfarenheter.

Arbetsgruppen har även anordnat en workshop gällande verktyg och system för tillgängliggörande av den officiella statistiken. Under workshopen presenterades lösningar och exempel på bästa sätt att tillgängliggöra officiell statistik på webben.

Metod och kvalitet

Arbetsgruppen för metod- och kvalitetsfrågor har, som föregående år, fortsatt arbetet med att ta fram en uppdaterad version av handledning till *Riktlinjer för europeisk statistik* (European Statistics Code of Practice vidare benämnt *Riktlinjer för europeisk statistik (Code of Practice)*). Arbetet påverkas av SCB:s föreskrift utifrån bestämmelsen 13 a § i förordningen (2001:100) om den officiella statistiken och arbetsgruppen har därför gjort ett uppehåll i arbetet med riktlinjen för att vänta in arbetet med föreskriften.

Standardiserade variabler var ett annat område som behandlades under året. Arbetsgruppen har arbetat enligt ett tilläggsdirektiv med uppgift att komma med förslag på vilka indelningar som bör vara standardiserade

och hur värдемängderna för dessa ska anges vid publicering av officiell statistik. Ett arbetsutskott till gruppen har tagit fram ett PM om hur de kan gå vidare med detta arbete. Arbetet med standardiserade variabler har tidigare år prioriterats ner till förmån för annat arbete.

Det har funnits ytterligare ett arbetsutskott till gruppen. Denna har arbetat med tillämpningen av begreppet officiell statistik. Gruppen ska föreslå åtgärder som kan klargöra och stärka begreppet och hur tillämpningen kan ske på ett enhetligt sätt på myndigheterna. Arbetet kommer att fortsätta under 2017.

Uppgiftslämnarfrågor

SCB ska bland annat ge råd och stöd till statistikansvariga myndigheter i frågor om att underlätta uppgiftslämnandet.

Gruppen har under året fortsatt att fokusera på frågor som rör kommunikation med uppgiftslämnare. För att motivera till ett ökat uppgiftslämnande har gruppen haft en workshop likt den som de hade 2015. Workshopens syfte var att förbättra kommunikationen med uppgiftslämnare per e-post och brev. Den vände sig till alla som arbetar med eller som är i direktkontakt med uppgiftslämnare.

Vidare har gruppen arbetat med en text som kan användas för att motivera uppgiftslämnare att lämna uppgifter samt med en guide till bra skriftligt bemötande vid kontakt med uppgiftslämnare.

Kompetensutveckling inom SAM-sfären

En viktig del av samordningen utgörs av seminarieverksamhet för kompetensutveckling och erfarenhetsutbyte. I detta syfte anordnar SCB seminarier workshops och en årlig konferens.

Under 2016 genomförde SCB en utbildning i SAS2Argus som är ett verktyg för röjandekontroll samt höll seminarier och workshops angående det nya kvalitetsbegreppet, kvalitetsutvärderingen och kvalitetsuppföljningen.

I september hölls det årliga statistikchefsmötet för chefer på de statistikansvariga myndigheterna. Mötet är ett forum för att diskutera frågor som berör systemet för den officiella statistiken. På mötet diskuterades bland annat SCB:s nya instruktion, SCB:s samordningsroll samt arbetsgrupperna och dess arbetsplaner.

Vidare presenterades information om den beslutade föreskriften om kvalitet, *Kvalitet för den officiella statistiken- en handbok* och det fortsatta arbetet.

I början av november samlades drygt 75 deltagare från 20 statistikansvariga myndigheter samt representanter från näringsliv och kommuner till en gemensam konferens om den officiella statistiken. Det var den 14:e konferensen som SCB anordnade för statistikansvariga myndigheter och andra statistikintresserade personer. Konferensen ger deltagarna möjlighet att träffas för att diskutera gemensamma frågor samt utbyta erfarenheter kring den officiella statistiken.

Konferensen, som pågick i en dag, inleddes med en genomgång av SCB:s roll som samordnare av den officiella statistiken samt det pågående arbetet i rådets tre arbetsgrupper. Vidare presenterades det nya kvalitetsbegreppet, kvalitetsföreskriften och det fortsatta arbetet med utvärderingen av kvalitet. På konferensen presenterades även arbetet med FN:s mål för hållbar utveckling, SDG – Sustainable Development Goals, och arbetet med att följa upp de globala målen för hållbar utveckling.

På eftermiddagen presenterades nya sätt att använda data, ett som metodutveckling för förbättrad sjötrafikstatistik med Big Data och ett annat avseende användningen av öppna data. Detta följdes av en presentation

av SCB:s statistikservice. Under pauserna gavs även utrymme för deltagarna att diskutera begreppet Sveriges officiella statistik.

Konferensen avslutades med en presentation av journalisten Jack Werner som talade om bruk och missbruk av statistik och hur statistikproducenter kan agera för att säkra kvaliteten även när den vidareutnyttjas.

Dessutom har SCB löpande spridit information till de andra statistikansvariga myndigheterna bland annat via det elektroniska nyhetsbrevet *Samverkan*, som har getts ut fyra gånger under året.

SAM-Forum är ett "extranät" för alla statistikansvariga myndigheter och är ett av verktygen för samordning av den officiella statistiken. På SAM-Forum finns bland annat information om de statistikansvariga myndigheterna, det regelverk som styr statistikverksamheten, diverse hjälpmedel och mallar, underlag och protokoll från möten i rådet och dess arbetsgrupper, information om det internationella samarbetet och ett kalendarium där kurser, konferenser, seminarier och internationella möten presenteras. SAM-forum uppdateras kontinuerligt av SCB och under året har man bland annat publicerat en artikelsamling med metodlektioner och information om IT-verktyg som utvecklas av SCB för användning i statistikproduktionen.

Uppföljning av systemet för den officiella statistiken 2016

Denna årliga rapport ska ge en överblick över systemet för den officiella statistiken. Detta görs genom att redovisa antalet statistikprodukter och ge en lägesbeskrivning avseende tillgänglighet, kvalitet, könsuppdelning, uppgiftslämnande, samt myndigheternas uppskattade kostnad för den officiella statistiken och antal årsarbetare.

För att kunna belysa detta har de statistikansvariga myndigheterna besvarat enkäter om sina statistikprodukter, uppgiftslämnande, kostnader och arbetet med statistikens kvalitet. Dessutom har de beskrivit sina verksamhetsområden och sin statistikverksamhet. För att komplettera dessa uppgifter har särskilda mätningar gjorts av den officiella statistikens punktlighet, framställningstid, dokumentation, användningen av SOS-loggan i publicering av officiell statistik och statistikens redovisning uppdelat på kön.

DEN OFFICIELLA STATISTIKEN

Under året fanns det 27 statistikansvariga myndigheter i systemet för den officiella statistiken. Den officiella statistiken var indelad i 22 ämnesområden. Varje ämnesområde var i sin tur indelat i ett eller flera statistikområden. Under året fanns det 108 statistikområden enligt förordningen.

Under året var det ett statistikområde som inte hade någon aktiv statistikprodukt och det var Miljöbalkens tillämpning.

Det fanns 355 statistikprodukter inkl. sekundärpubliceringar. Under året reglerades 112 statistikprodukter enligt EU-förordningar. De flesta regleringarna fanns inom jordbruksområdet.

TILLGÄNGLIGHET

Publiceringsplan

En av SCB:s uppgifter är att sammanställa en publiceringskalender för den officiella statistiken. Publiceringsplaner för de officiella statistikprodukterna för 2017 har gjorts tillgängliga av statistikansvariga myndigheter på SCB:s webbplats. I publiceringskalendern visas kommande publiceringar och statistik

som har publicerats, samt publiceringsform för statistiken (tabeller, diagram, databaser etc.). Revideringar av publiceringstidpunkter förs fortlöpande in i kalendern.

Elektronisk publicering

Den officiella statistiken ska enligt statistikförordningen offentliggöras utan avgift och hållas allmänt tillgänglig i elektronisk form genom ett allmänt nätverk. I stort sett samtliga statistikansvariga myndigheter gör den statistik de ansvarar för tillgänglig på sina egna webbplatser, på därför särskild avsedda statistiksidor. De statistikansvariga myndigheternas statistiksidor tillsammans med "Hitta statistik" och de s.k. produktsidorna på SCB:s webbplats bildar det allmänna nätverk via vilket den officiella statistiken sprids.

I Statistikdatabasen på SCB:s webbplats publiceras statistik från nästan alla statistikprodukter som SCB ansvarar för samt för statistikprodukter från 18 andra statistikansvariga myndigheter, som har valt att presentera en eller flera av sina statistikprodukter där. För närvarande finns cirka 34 procent av statistikprodukterna inom den officiella statistiken i SCB:s Statistikdatabas.

Utöver SCB:s Statistikdatabas finns sådana statistikdatabaser hos bl.a. Brottsförebyggande rådet, Socialstyrelsen, Skolverket och Jordbruksverket.

Punktighet och framställningstid

Uppföljningen av punktlighet och framställningstid täcker nu i stort sett alla offentliggöranden i den officiella statistiken. Offentliggörandet sker då statistiken för en viss referenstid publiceras första gången. Alla myndigheter har möjlighet att revidera det först angivna datumet för en publicering. Den första revideringen räknas vid uppföljningen som det planerade datumet för en publicering, om den görs tre månader innan det ursprungligen planerade datumet.

Framställningstid definieras som tiden mellan statistikens referenstidpunkt eller referensperiods slut och faktiska datumet för offentliggörande.

Statistiken för en viss referenstid kan delas upp i flera innehållsomgångar¹. Publiceringen av en innehållsomgång är då ett offentligtgörande.

Under året var framställningstiden för månadsstatistiken 4,9 veckor i genomsnitt, precis som för 2015. 2014 var framställningstiden 5,0 veckor. För kvartalsstatistiken var framställningstiden 8,1 veckor i genomsnitt under året. Motsvarande uppgifter för 2015 och 2014 var 8,2 respektive 8,6 veckor.

Med punktlighet avses överensstämmelsen mellan planerat och faktiskt datum för offentligtgörande. Avvikelsen från planerad tidpunkt har endast medräknats i de fall offentligtgörande har skett efter den planerade tidpunkten. Offentligtgörande före planerad tidpunkt har betraktats som ett offentligtgörande i enlighet med planen.

Avseende punktlighet i förhållande till när statistiken offentligtgjordes publicerades 96 procent av årsstatistiken i tid, att jämföra med 92 procent 2015 och 91 procent 2014. För kvartalsstatistiken var punktligheten 97 procent vilket är en förbättring med en procentenhet mot 2015, då 96 procent publicerades i tid. Vad gäller månadsstatistiken var punktligheten 99 procent vilket också var en förbättring med tre procentenheter jämfört med 2015.

Dokumentation

En aktuell Beskrivning av statistiken inklusive kvalitetsdeklaration (BaS) ska enligt Statistiska centralbyråns föreskrifter och allmänna råd för offentligtgörande m.m. av officiell statistik (SCB-FS 2002:16) upprättas för all officiell statistik. Det är den statistikansvariga myndigheten som ansvarar för att beskrivningarna upprättas. Kravet på att BaS ska vara aktuell förutsätter att de upprättas i anslutning till att ny statistik offentliggörs. Detta för att användaren alltid ska ha en korrekt beskrivning av undersökningsförfarande, bortfall etc. Av föreskrifterna framgår vidare att SCB ansvarar för att en samlad sammanställning av alla beskrivningar av officiell statistik offentliggörs och hålls allmänt tillgänglig i elektronisk form genom ett allmänt nätverk.

1) En del produkter delas upp i flera innehållsomgångar. Varje innehållsingång ska innehålla nya variabler och/ eller ökad detaljeringsgrad och innebär i regel ett offentligtgörande. Publiceringen av de olika innehållsomgångarna sker vid olika tillfällen.

En uppföljning av aktualiteten i beskrivningarna har gjorts. Uppföljningen är gjord utifrån vad som publicerats på myndigheternas webbplatser i slutet av 2016 för statistikprodukter tillhörande den officiella statistiken för vilka offentligtgörande skett under 2016²

Aktualitet i Beskrivningar av statistiken

Referensår för beskrivningen	Antal produkter med publicerad statistik under 2016	Procent
Samma referensår som för den statistik som publicerades under året	224	78
1 år gammal	31	11
2 år gammal	9	3
3 år gammal eller mer	13	5
Ingen beskrivning finns för produkten	9	3
Summa	286	100

En aktuell beskrivning fanns vid 2016 års slut för 78 procent av de statistikprodukter som offentliggjordes under 2016. I elva procent av fallen var beskrivningen ett år gammal. I åtta procent av fallen var beskrivningen ännu äldre och i tre procent av fallen fanns ingen beskrivning alls.

ANVÄNDNING AV BETECKNINGEN SVERIGES OFFICIELLA STATISTIK ELLER SYMBOL

Enligt 4 § lagen (2001:99) om den officiella statistiken ska den officiella statistiken vara försedd med beteckningen Sveriges officiella statistik eller den symbol som framgår av lagen.



Enligt de allmänna råden till föreskrifter för offentligtgörande m.m. av officiell statistik bör beteckningen Sveriges officiella statistik (SOS) eller symbolen för SOS anges på en statistisk publikations titelsida eller i anslutning till innehållsförteckningen i en databas. Vid elektronisk publicering bör beteckningen eller symbolen för SOS också anges i anslutning till tabell/diagram/karta.

2) I uppföljningen ingår inte Årsböcker och liknande officiell statistik som publicerats i tryckt form och som är sammanställningar av statistik från olika produkter. Kvalitetsdeklarationer för sådan statistik bör ske genom angivande av källor enligt föreskrifterna för den officiella statistiken.

Myndigheterna som publicerar all eller delar av sin officiella statistik på SCB:s webbplats uppfyller kraven på att använda beteckningen eller symbolen i dessa delar.

Flera myndigheter har sidor där de använder SOS-beteckningen samt länkar till relevanta lagar och regelverk. Ungefär en fjärdedel av alla statistikansvariga myndigheter använder inte SOS-beteckningen enligt de ovannämnda allmänna råden.

KVALITET

Rådet rekommenderade 2005 att alla statistikansvariga myndigheter skulle arbeta i enlighet med *Riktlinjerna för tillräcklig kvalitet i den officiella statistiken*. Efter införandet av kvalitetskriterier i lagen (2001:99) om den officiella statistiken i slutet av 2013 fick arbetsgruppen för metod och kvalitet i uppdrag att under 2014 utreda huruvida *Riktlinjerna för tillräckligt kvalitet* lämpade sig för att implementera kvalitetskriterierna i lagen. Utifrån denna utredning slog rådet i oktober 2014 fast att *Riktlinjerna för europeisk statistik (Code of Practice)* ligger närmare de lagstiftade kriterierna än *Riktlinjer för tillräckligt kvalitet*, och rekommenderade därför de statistikansvariga myndigheter att börja arbeta efter *Riktlinjerna för europeisk statistik (Code of Practice)* istället.

Riktlinjerna för europeisk statistik

För all europeisk statistik³ som produceras i Sverige har *Riktlinjerna för europeisk statistik (Code of Practice)* utgjort en kvalitetsstandard sedan 2005 (reviderades 2011). All europeisk statistik omfattas av den europeiska statistiklagen där riktlinjerna nämns.

Under året var nästan en tredjedel av den officiella statistiken EU-reglerad. Några ytterligare leveranser gjordes till Eurostat genom andra överenskommelser.

Uppföljning

Enligt SCB:s nya instruktion får SCB en tydligare samordningsroll och ett större ansvar för uppföljningen av kvaliteten i hela systemet för den officiella statistiken. SCB har under 2016 arbetat med att ta fram föreskrifter för detta som kommer att börja gälla under 2017.

Till denna rapport har SCB under hösten 2016 gjort en uppföljning av kvalitetsarbetet hos de statistikansvariga myndigheterna i form av en självutvärdering. Självutvärderingen är mindre omfattande än den som kommer att genomföras under 2017 när föreskrifterna är på plats. Självutvärderingen utgår ifrån Riktlinjerna för europeisk statistik (Code of Practice).

En analys av uppföljningen visar att samtliga myndigheter arbetar med statistikens kvalitet och riktlinjerna. Några avvikelser framkom dock. Till exempel har endast hälften av myndigheterna en fastställd kvalitetspolicy. Hos de flesta myndigheter finns däremot rutiner för övervakning av kvaliteten i de statistiska produktionsprocesserna. Vidare rättas fel i statistiken snarast möjligt och dessa rättelser offentliggörs i de flesta fall, lite beroende på felets omfattning.

Alla användare får tillgång till statistiken samtidigt. Det finns en angiven dag och tid för när statistiken som offentliggörs via publiceringsplanen på scb.se. Om avvikelse sker från fastställd tidsplan meddelas orsaken och en ny publiceringstidpunkt kommuniceras. Jämförelser av statistiken sker med andra relaterade källor innan publicering, där det är möjligt.

I de flesta fall sker mättekniska test av frågeformulär, om ett sådant används vid statistikframställningen. En stor del av statistiken framställs genom registerbearbetningar. Kvalitetskontroller genomförs vid datainsamling, dataregistrering och kodning t.ex. genom rimlighetskontroller.

I de fall det är aktuellt finns överenskommelser med ägare av de administrativa register som används i statistikframställningen.

Uppgiftslämnarnas arbetsbörda följs upp kontinuerligt och myndigheterna arbetar aktivt med att minska den.

De statistikansvariga myndigheterna har dialog med sina användare genom användarråd eller referensgrupper och en del genomför mätningar av hur nöjda användarna är med statistiken.

ESS "peer review"

Under 2014 medverkade några av de statistikansvariga myndigheterna i en revision som genomfördes av experter tillsatta av den europeiska statistikbyrån, Eurostat. Revisionen syftade till att följa upp

3) Europeisk statistik innefattar all statistik som finns beskrivet i EU:s årliga och femåriga statistiska arbetsplan, se <http://ec.europa.eu/eurostat/web/european-statistical-system/overview>

hur myndigheterna och statistiksystemet i Sverige lever upp till *Riktlinjerna för europeisk statistik (Code of Practice)*. Revisionen innefattade en självutvärderingsenkät som fylldes i av fyra myndigheter (varav SCB fyllde i en mer omfattande enkät), och ett besök av tre experter som bland annat intervjuade representanter från myndigheter, användare och uppgiftslämnare. Vid revisionen kartlades olika förbättringsområden för hela systemet. Under året har arbetsgrupperna under rådet arbetat vidare med uppgifter till följd av revisionen. Det gäller t.ex. klargörande av begreppet officiell statistik och hur statistiken tillgängliggörs för användarna.

UPPGIFTLÄMNANDET

Kostnaden för uppgiftslämnandet beräknas utifrån den uppskattade tidsåtgången för att lämna uppgifter för respektive undersökning. På SCB hämtas uppgiften från SCB:s register över företagsundersökningar (*Uppgiftslämnarregistret, ULR*). Betonas bör att osäkerheten i den tillämpade metoden är stor. Tiden för uppgiftslämnandet kan variera i en och samma undersökning beroende på exempelvis ett företags eller en kommuns storlek, dess organisation eller hur de administrativa systemen är uppbyggda. Det är därför svårt att uppskatta en genomsnittlig tidsåtgång.

I flera undersökningar har uppgiftslämnarna tillfrågats hur stor tidsåtgången är. För övriga undersökningar uppskattas tidsåtgången för uppgiftslämnandet av de ansvariga för undersökningen. Sammanställningen av kostnaderna för uppgiftslämnandet avser all officiell statistik för de undersökningar som genomförs årligen eller oftare.

Det finns flera statistikansvariga myndigheter som har svårt att bedöma tidsåtgången för datainsamlingen. Andra myndigheter saknar helt uppgifter för ett antal produkter.

Tidsåtgång

Tidsåtgången för uppgiftslämnandet under året för den officiella statistiken, har totalt uppskattats till drygt 500 000 timmar, motsvarande ca 303 helårspersoner, för företag, organisationer, statliga myndigheter, kommuner och landsting. Det är en ökning med ca 8 000 timmar, vilket motsvarar 1,6 procent jämfört med tidsåtgången enligt de justerade uppgifterna för 2015, som skattats till 492 000 timmar. Tidsåtgången hos företag och orga-

nisationer har minskat med 9 500 timmar. För kommuner och landsting har en ökning skett på dryga 10 500 timmar skett och timmarna för staten har ökat med 6 500 timmar jämfört med året innan. Vad gäller ökningen av antal timmar för kommuner och landsting samt staten beror detta främst på att undersökningen Offentligt finansierade bibliotek har tillkommit i beräkningarna med ca 13 000 timmar för kommun och landsting samt 6 500 timmar för staten.

Justering av tidigare redovisade uppgifter för antal timmar

I rådets rapport för 2015 beräknades det totala antalet timmar för rapportering till den officiella statistiken för företag, organisationer, statliga myndigheter, kommuner och landsting till 511 000 timmar. Dessa timmar avseende 2015 nu är justerade till 492 000 timmar.

Uppgiftslämnandet för företag och organisationer har reviderats ned med totalt ca 18 000 timmar. Den största revideringen står Intrastat för som reviderat ned uppgiftslämnarbördan med ca 21 000 timmar. Andra revideringar har även förekommit, men av mindre betydelse.

Kostnader

Den totala kostnaden för uppgiftslämnandet för den officiella statistiken, har för året beräknats till 389 mnkr, varav 304 mnkr avser kostnaden hos företag och organisationer, 7 mnkr avser kostnaden hos statliga myndigheter och 78 mnkr avser kostnaderna hos kommuner och landsting. De totala kostnaderna har ökat med 4 mnkr eller 1,0 procent jämfört med 2015.

Timkostnaderna (lön, sociala avgifter, lokaler med mera) har i beräkningarna för året antagits vara 813 kronor för företag och organisationer och 672 kronor för myndigheter, kommuner och landsting.

Att minska och underlätta uppgiftslämnandet

Från och med 2015 behöver färre företag än tidigare besvara undersökningen Intrastat. Det beror på att SCB inte längre efterfrågar uppgifter från företag som köper varor för mindre än 9 mnkr från annat EU-land. Tidigare var denna gräns satt till 4,5 mnkr. Detta medför att uppgiftslämnarbördan minskat med 55 000 timmar sedan 2014 och

den uppskattas nu vara nere i ca 113 000 timmar.

Industriproduktionsindex har sedan 2015 gått från att samla in uppgifter om industriproduktion till att fråga om nettoomsättning vilket har lett till att tiden för att lämna uppgifter har minskat med ca 3 500 timmar. Uppgiftslämnarbördan uppskattas nu till ca 9 000 timmar.

Undersökningen som samlar in *omsättningsuppgifter för handel och tjänster* har ändrat metod för hur man väljer ut företag som ska ingå i undersökningen det har inneburit att urvalet minskat med 4 500 företag per kvartal. Detta innebär att uppgiftslämnarbördan sjunkit ca 4 000 timmar och beräknas nu till runt 22 500 timmar.

Uppgiftslämnandet för företag gällande Kontroll av uppgifter i SCB:s Företagsdatabas har minskat med drygt 2 500 timmar. Detta beror på en förenkling att lämna uppgifter för organisationer med mer än 49 arbetsställen.

Undersökningen Tjänsteföretagens förbrukning har inte samlat in några uppgifter under 2016.

Vad gäller kommunal vuxenutbildning har uppgiftslämnarbördan minskat ca 2 000 timmar då kommunerna kan använda administrativa system i större utsträckning när de ska besvara dessa undersökningar.

SCB svarar för den största delen av insamling av data från företag och organisationer varför åtgärder inom SCB har avgörande betydelse för utvecklingen av uppgiftslämnarnas kostnader. SCB ser liksom andra myndigheter över möjligheter att hämta data ur administrativa källor, förenkla insamlingsprocesser, förbättra frågeformulär och erbjuda flera olika sätt att lämna uppgifter.

En arbetsgrupp inom SCB har särskilt ansvar för kontakter med stora företag som deltar i flertalet av SCB:s undersökningar. Syftet är att skapa ömsesidig förståelse för varandras villkor och förutsättningar, och därmed på sikt underlätta för företagen att lämna uppgifter av bra kvalitet.

Uppgiftslämnarnas kostnader 2016

	Antal tusen timmar	Förändring jämfört med föregående år, tusen timmar	Kostnad, mkr	Förändring jämfört med föregående år, mkr
Företag, organisationer, kommuner, landsting och myndigheter	500	8	389	4
varav företag och organisationer	374	-9	304	-8
varav staten	10	7	7	4
varav kommuner och landsting	117	11	78	7

I denna tabell förekommer avrundningar.

De statistikansvariga myndigheterna samråder med Näringslivets Regelnämnd (NNR) och med Sveriges Kommuner och Landsting (SKL) inför alla planerade förändringar av uppgiftslämnandet. Det gäller såväl ny statistik som utvidgningar och neddragningar. Även Regelrådets yttrande ska inhämtas vid förändringar i regelverket som medför effekter av betydelse för företagen.

EFTERLEVNADEN AV 14 § I FÖRORDNINGEN (2001:100) OM KRAV PÅ KÖNSUPPDELNING AV DEN OFFICIELLA STATISTIKEN

Enligt 14 § i förordningen (2001:100) om den officiella statistiken ska individbaserad officiell statistik vara uppdelad efter kön om det inte finns särskilda skäl mot detta. SCB har via sitt regleringsbrev fått i uppgift att

följa upp efterlevnaden av 14 §.⁴ De senaste åren har detta vartannat år följts upp genom kartläggningar av statistik redovisad efter kön och vartannat år har återkopplingar av resultaten från kartläggningarna gjorts till statistikansvariga myndigheter. För år 2016 har SCB genomfört en kartläggning av efterlevnaden av 14 § för all individbaserad officiell statistik. Av tabellen nedan framgår dels antalet produkter som publicerats inom respektive publiceringsform, dels den procentuella fördelningen över i vilken utsträckning statistiken är uppdelad efter kön.

Jämfört med den förra kartläggningen har fler produkter publicerats i databaser samt

4) Begrepp och definitioner finns återgivna i Könsuppdelad statistik, Ett nödvändigt medel för jämställdhetsanalys, CBM 2004:1.

genom övrig webbpublicering. Publicering i statistiska meddelanden har samtidigt minskat.

Huruvida statistiken redovisas med kön som övergripande indelningsgrund eller inte varierar, precis som tidigare, med sättet som den redovisas på. Tabeller tenderar generellt att vara könsuppdelade i större utsträckning än diagram. Av de tabeller som ingår i SSD, Statistikdatabasen, är 90 procent könsuppdelade.

I Statistiska meddelanden finns könsuppdelad statistik i högre utsträckning i tabellbilagor än i tabeller och diagram som ingår i textavsnitt. Det finns fortsatt en tendens att presentera uppgifter för olika grupper i separata tabeller, så att till exempel uppgifter för kvinnor och män redovisas i en tabell och uppgifter för inrikes respektive utrikes födda i en annan. Av de tabeller och diagram som ingår i publikationer, såsom statistiska meddelanden, är tre av fyra tabeller och drygt

hälften av diagrammen könsuppdelade.

Av de excelfiler med statistik som publiceras på webben är tre av fyra könsuppdelade. Av de tabeller och diagram som ligger på produktsidor och liknande på webben är 80 procent könsuppdelade.

En förutsättning för att kunna redovisa statistiken med kön som övergripande indelningsgrund är att uppgift om kön samlas in. I likhet med tidigare år saknar några produkter helt insamling av uppgifter om kön. För ett antal produkter samlas uppgifter in för grupper av individer och då kan redovisning inte alltid göras med kön som övergripande indelningsgrund.

Produkter som inkluderats i kartläggningen är individbaserade, ingår i Sveriges officiella statistik, är klassificerade som aktiva och har publicering på webben. Det innebär att 152 produkter fördelade på 19 statistikanvariga myndigheter ingått i 2016 års kartläggning.

Redovisning med kön som övergripande indelningsgrund år 2016

Presentationsform	Antal Produkter	Procentuell fördelning			
		Alltid	Ibland	Aldrig	Totalt ¹
Databaser (SSD el motsvarande)	57	49	33	18	100
Statistiska meddelanden	36	19	69	11	100
Övrig webbpublicering	132	38	54	8	100

1) Den procentuella fördelningen summerar inte alltid till 100 eftersom procentandelarna avrundats.

KOSTNADER OCH PERSONAL

Den totala kostnaden för den officiella statistiken i Sverige beräknas för året ha uppgått till 985,5 mnkr. Kostnaden avser myndigheternas särkostnad för att ta fram officiell statistik plus pålägg på direkt lön för overheadkostnader. Den totala kostnaden för EU-reglerad statistik utgjorde drygt 537 mnkr eller drygt 54 procent av den totala kostnaden.

Det totala antalet årspersoner som arbetade med officiell statistik under året var cirka 712 årspersoner, varav knappt 339 årsperso-

ner avser EU-reglerad statistik. Här ingår inte de personer inom företag utanför myndighetssfären som producerar officiell statistik eller utför annat arbete inom den officiella statistiken på uppdrag av en myndighet. Antal årspersoner definieras som totala antalet nedlagda timmar på officiell statistik dividerat med genomsnittliga antalet timmar som en heltidsarbetande arbetar per år. I antalet ingår inte nedlagda timmar på overhead, t.ex. kompetensutveckling och administration.

Kostnad och personal 2016 för officiell statistik vid statistikansvariga myndigheter

	Antal produkter	Total kostnad, mnkr	Varav EU-reglerat, mnkr	Årspersoner, antal
Arbetsmiljöverket	3	10,3	7,3	4,6
Brottsförebyggande rådet	8	27,0	0,0	19,9
Centrala studiestödsnämnden	2	1,1	0,0	0,8
Domstolsverket	1	0,1	0,0	0,1
Ekonomistyrningsverket	1	7,1	6,9	5,1
Finansinspektionen	8	15,6	0,0	0,4
Försäkringskassan	15	14,3	0,0	6,4
Havs- och vattenmyndigheten	5	2,6	1,7	0,3
Kemikalieinspektionen	5	0,9	0,2	0,3
Konjunkturinstitutet	1	1,4	0,0	0,1
Kungliga biblioteket	1	2,1	0,0	1,5
Medlingsinstitutet	12	37,1	0,0	1,9
Myndigheten för kulturanalys	3	3,3	0,0	2,1
Myndigheten för tillväxtpolitiska utvärderingar och analyser	7	5,1	2,5	1,3
Naturvårdsverket	9	0,5	0,0	0,1
Pensionsmyndigheten	4	2,6	0,0	0,9
Riksgäldskontoret	2	6,8	1,5	4,4
Skogsstyrelsen	13	19,0	0,0	13,5
Socialstyrelsen	23	16,7	0,0	9,9
Statens energimyndighet	26	33,3	33,3	4,8
Statens jordbruksverk	33	40,2	38,8	16,6
Statens skolverk	21	55,6	39,5	16,6
Statistiska centralbyrån ¹	118	596,6	372,4	562,2
Sveriges lantbruksuniversitet	6	38,7	0,0	28,0
Tillväxtverket	1	8,1	8,1	0,5
Trafikanalys	17	20,1	9,4	4,8
Universitetskanslersämbetet	10	19,5	16,0	5,3
Summa	355	985,5	537,5	712,1

1) För beräkningsmetod för Statistiska centralbyrån se kommentarer till kostnadsberäkningar.

Kommentarer till kostnadsberäkningar

SCB samlar in de statistikansvariga myndigheternas uppgifter om kostnader och arbetstimmar via blankett. Utifrån underlaget beräknar SCB årspersonerna för respektive myndighet. SCB:s kostnadsuppgifter redovisas på annat sätt, mer information om detta finns nedan.

Särkostnader

Beräkningen av särkostnaden plus pålägg på direkt lön för overheadkostnader för den officiella statistiken sker genom att myndighetens kostnad för varor och tjänster läggs ihop med kostnad för arbetade timmar på myndigheten för den officiella statistiken.

Ett generellt timpris tas fram för att kunna kalkylera kostnaden. Det generella timpriset uppgår 2016 till 822 kr och baseras på den

genomsnittliga lönen för personer i Besta-grupperingen 10:4 plus ett påslag för overheadkostnader.

Till myndigheterna lämnades, inför årets redovisning av kostnaderna för officiell statistik, följande instruktion: Myndigheten ska i blanketten ange kostnaden för inköpta varor och tjänster m.m. samt redovisa nedlagda arbetstimmar vid den egna myndigheten. Det är de totala kostnaderna för statistikansvariga myndigheter som avses och inte de totala kostnaderna ur ett samhällsekonomiskt perspektiv, då kostnaderna för uppgiftslämnandet inte ingår.

Det är kostnader som följer av att myndigheten är ansvarig för officiell statistik som ska anges. Kostnaderna ska redovisas exklusive moms och de ska ha bäring på den officiella statistiken. Kostnaderna ska avse:

- inköp av varor och tjänster externt, t.ex. utrustning, resor, konferenser, tryckning eller statistikproduktion som lagts ut på uppdrag
- eventuella ersättningar till uppgiftslämnare
- interndebiterade kostnader, exempelvis produktspecifika IT-tjänster eller tryckeritjänster, men då får kostnaderna inte också ingå i form av antal arbetstimmar nedan
- avskrivningskostnader för investeringar som berör officiell statistik

Kostnader från andra myndigheter, organisationer, uppgiftslämnare etc. ska räknas med om de har fakturerats en myndighet, annars inte. Kostnaderna måste kunna identifieras eller beräknas på ett godtagbart sätt. Det betyder främst att beräkningar ska vara dokumenterade och att kostnader ska vara dokumenterade, exempelvis som fakturor.

Av den redovisade kostnaden för inköpta varor och tjänster ska myndigheten ange eller uppskatta kostnaden för officiell EU-reglerad statistik.

Beräkning av antalet årspersoner

Antal årspersoner definieras som totala antalet nedlagda timmar på officiell statistik dividerat med genomsnittliga antalet timmar som en heltidsarbetande arbetar. För beräkningen har det genomsnittliga antalet timmar för en heltidsarbetande för 2016 antagits vara 1 660 timmar.

I instruktionen angavs att det som redovisas ska vara antalet faktiskt nedlagda arbetstimmar för den officiella statistiken. Om myndigheten saknar tidsredovisning, ska myndigheten uppskatta antalet arbetstimmar. Arbetstimmar kan t.ex. avse:

- uppbyggnad, drift och underhåll av databaser
- planering och design av undersökningen
- upphandling av konsulter
- datainsamling/fältarbete
- granskning och bearbetningar av data
- framställning av tabeller, diagram och rapporter
- publicering av officiell statistik
- uppgiftslämnande till den årliga ROS-rapporten och kontakter med rådets sekretariat
- deltagande i seminarier, arbetsgrupper, konferenser, studieresor som avser officiell statistik

- statistikservice beträffande officiell statistik som att svara på frågor och göra mindre specialbearbetningar
- behovsinventering och användarkontakter
- uppföljning och utvärdering av statistiken
- utvecklingsarbete, t.ex. anpassning av officiell statistik till Eurostats regelverk s.k. EU-statistik

Om statistikproduktionen lagts ut på uppdrag till en annan statistikansvarig myndighet ska timmarna räknas hos uppdragstagaren. Även direkt tid för interna tjänster, t.ex. produktspecifika IT-tjänster eller tryckeritjänster som har bäring på den officiella statistiken ska inkluderas, om den inte är med i kostnadsredovisningen ovan. Arbetstimmar måste kunna identifieras eller beräknas på ett godtagbart sätt. Det betyder främst att spårbarheten ska motsvara de krav som ställs vid en revision. Av det redovisade antalet arbetstimmar eller det uppskattade antalet arbetstimmar, ska myndigheten ange vad den bedömer avser EU-reglerad statistik.

SCB:s kostnader

SCB redovisar hela anslagsbelastningen (inklusive anslaget för samordning av den officiella statistiken) som en kostnad för statistiken. I anslagsbelastningen är intäkter från annat håll än beviljade anslagsintäkter (t.ex. internfaktureringar och EU-grants) bortdragna. Därtill kommer fördelade prisdifferenser samt fördelade gemensamma kostnader och intäkter. I SCB:s kostnader ingår också några anslagsfinansierade produkter som inte är klassade som officiell statistik. Här ingår t.ex. olika typer av prognoser som inte klassificeras som officiell statistik men produceras löpande (som Arbetskraftsbarometern och Demografisk analys), produkter som är under uppbyggnad som senare ska klassas som officiell statistik och kostnader för vissa register som är underlag för olika statistikprodukter (som registret över totalbefolkningen och Företagsdatabasen).

SCB:s kostnader har inte beräknats enligt kalkylmodellen eftersom kostnaden för produktion av officiell statistik på uppdrag av andra statistikansvariga myndigheter då blir dubbelräknade. Dessutom har SCB ett stort antal intervjuare vars kostnad inte stämmer med schablonen för lön plus overheadkostnader, vilket gör att den beräknade personalkostnaden blir kraftigt överskattad enligt kalkylmodellen.

SCB:s uppgift, 596,6 mnkr, avser intäkterna från anslag (och avser alltså både officiell och icke officiell statistik). Skulle SCB beräkna sina kostnader för den officiella statistiken enligt kalkylmodellen skulle dessa uppgå till 880 mnkr. Korrigerat för uppdrag till andra statistikansvariga myndigheter uppgår de kalkylerade kostnaderna till 756 mnkr

SCB:s uppgift om totala antalet årspersoner kan särredovisas för produktion gällande statistik som SCB:

- själv ansvarar för, 471 årspersoner
- producerar på uppdrag av andra statistikansvariga myndigheter, 91 årspersoner.

Systemet för den officiella statistiken

SYSTEMETS UPPBYGGNAD

Riksdagen har beslutat att det i Sverige ska finnas officiell statistik tillgänglig för allmän information, utredningsverksamhet och forskning. Regeringen avgör i enlighet med riksdagens beslut inom vilka ämnes- och statistikområden det ska produceras officiell statistik och vilka myndigheter som ska ansvara för statistiken.

I mitten av 1990-talet genomfördes en statistikreform och ansvaret för den officiella statistiken decentraliserades. Huvudsyftet var att stärka användarstyrningen. En statlig utvärdering av statistikreformen pekade i sin rapport år 1999 på att överföringen av statistiken från Statistiska centralbyrån (SCB) till andra myndigheter i stort sett hade gått bra men att samordningen och överblicken över systemet behövde förstärkas.

För att stärka samordningen och överblicken föreslog utredningen att ett råd för Sveriges officiella statistik skulle inrättas. Rådet inrättades vid SCB 2002.

I förordningen (2016:822) med instruktion för Statistiska centralbyrån förtydligades SCB:s samordningsroll för systemet för den officiella statistiken genom att rådets uppgifter överfördes till SCB. Antal ledamöter i rådet utökades och rådets uppgift är att bistå SCB i dess samordningsroll.

De statistikansvariga myndigheterna beslutar om statistikens innehåll och omfattning inom sina ansvarsområden om inte något annat följer av särskilt beslut av regeringen. Detta operationaliseras genom att myndigheten redovisar minst en statistikprodukt för vart och ett av sina statistikområden. En viss statistikprodukt kan även hänföras till ett eller flera statistikområden⁵. Vidare bestämmer den statistikansvariga myndigheten vilka objekt och variabler som ska undersökas, vilka statistiska mått och redovisningsgrupper som ska användas, periodicitet m.m. Statistiken ska rymmas inom respektive myndighets anslagsram.

Det är ändamålsenligt att skilja mellan Sveriges officiella statistik (SOS) och systemet för Sveriges officiella statistik (SOS-systemet). SOS utgörs av den statistik, som

de ansvariga myndigheterna har beslutat ska vara officiell.

I SOS-systemet ingår förutom själva statistiken (de s.k. statistikprodukterna) även metadata, produktionssystem, slutliga observationsregister, publikationer, enstaka tabeller samt databaser. Databaser kan vara interaktiva eller bestå av fasta tabeller som användaren inte kan ändra. Systemet består också av lagar, förordningar, föreskrifter, allmänna råd, riktlinjer, verktyg (som är utvecklade för systemet såsom metoder, klassifikationer etc.), de statistikansvariga myndigheterna, rådet samt SCB i rollen som samordningsansvarig myndighet.

Begreppet statistikprodukt används för att beskriva vilken statistik som produceras. I princip kan en statistikprodukt likställas med en statistisk undersökning. Normalt finns det ett "ett-till-ett" förhållande mellan en statistikprodukt och en undersökning som beskrivs i en kvalitetsdeklaration. Detsamma gäller vanligen även för förhållandet mellan en rutin för insamling av administrativa uppgifter och en statistikprodukt. En speciell typ av statistikprodukter är s.k. sekundärpubliceringar, t.ex. en årsbok som innehåller statistik från flera undersökningar.

FÖRÄNDRINGAR AV DEN OFFICIELLA STATISTIKEN

Ämnes- och statistikområden

De statistikansvariga myndigheterna rekommenderas att anmäla förslag om ändringar avseende ansvariga myndigheter, ämnes- och statistikområden till SCB. Anmälan om förändringar skickas till samtliga statistikansvariga myndigheter, vilka därmed bereds möjlighet att yttra sig. Den myndighet som har föreslagit en förändring kan bifoga yttrandena i sin skrivelse till regeringen.

Statistikprodukter

SCB rekommenderar även de statistikansvariga myndigheterna att anmäla nya, förändrade och nedlagda statistikprodukter i den officiella statistiken till SCB. De statistikansvariga myndigheterna har därmed möjlighet att peka på risk för dubbelinsamlingar och behov av samordning av objekt,

5) Se Bilaga 5.

variabler m.m. Ändringarna går att hitta på SAM-forum.

LAGAR, FÖRORDNINGAR OCH FÖRESKRIFTER

Den officiella statistiken regleras av lagar, förordningar och föreskrifter. Lagen (2001:99) om den officiella statistiken⁶ anger att den officiella statistiken ska finnas tillgänglig för allmän information, utredningsverksamhet och forskning. Den ska vara objektiv och utvecklas, framställas och spridas på grundval av enhetliga standarder och harmoniserade metoder enligt sju specificerade kvalitetskriterier. När officiell statistik görs tillgänglig ska den vara försedd med beteckningen Sveriges officiella statistik eller den särskilt framtagna symbolen nedan.



Enligt lagen ska den officiella statistiken framställas och offentliggöras med beaktande av behovet av skydd för fysiska och juridiska intressen. Uppgifter i den officiella statistiken får inte sammanföras med andra uppgifter i syfte att utvärdera en enskilds identitet. För den officiella statistiken gäller även de bestämmelser om sekretess som finns i offentlighets- och sekretesslagen (2009:400) och personuppgiftslagens (1998:204) regler om skydd mot kränkning av den personliga integriteten.

Av förordningen (2001:100) om den officiella statistiken⁷ framgår att den officiella statistiken ska dokumenteras, kvalitetsdeklareras och utan avgift offentliggöras och hållas allmänt tillgänglig i elektronisk form genom ett allmänt nätverk. Vidare ska var och en av de statistikansvariga myndigheterna inom sitt statistikområde, utvärdera den officiella statistikens kvalitet.

SCB får meddela närmare föreskrifter om tillgänglighet och kvalitet efter att ha hört samtliga berörda myndigheter.

Officiell statistik som publiceras i tryckta publikationer ska dessutom tillhandahållas länsbibliotek, universitetsbibliotek, statliga högskolebibliotek och SCB:s bibliotek utan avgift⁸. Vidare framgår att individbaserad

officiell statistik ska vara uppdelad efter kön om det inte finns särskilda skäl som talar emot detta.

Förordningen reglerar även de ämnes- och statistikområden som ingår i den officiella statistiken samt de myndigheter som har ansvaret för statistiken inom respektive statistikområde.

Av förordning (2016:822) med instruktion för Statistiska centralbyrån⁹ framgår att SCB bland annat har till uppgift att samordna systemet för den officiella statistiken, verka för samarbete mellan de statistikansvariga myndigheterna samt ge råd och stöd till statistikansvariga myndigheter i principiella frågor om den officiella statistikens kvalitet och i frågor om att underlätta uppgiftslämnandet. Vidare regleras att det vid SCB ska finnas ett råd för den officiella statistiken som ska bistå SCB i dess samordningsuppgifter. I instruktionen beskrivs även rådets sammansättning.

De statistikansvariga myndigheternas insamling av uppgifter från företag, kommuner m.fl. regleras bl.a. i lagen om den officiella statistiken. De statistikansvariga myndigheterna bemyndigas dessutom att meddela närmare föreskrifter om verkställigheten av uppgiftsskyldigheten. Enligt förordningen om den officiella statistiken ska uppgifter för officiell statistik samlas in på ett sådant sätt att uppgiftslämnandet blir så enkelt som möjligt.

Av förordningen (2007:1244) om konsekvensutredning vid regelgivning¹⁰ följer att innan en myndighet beslutar om föreskrifter eller allmänna råd för uppgiftslämnande ska myndigheten bl.a. utreda såväl kostnadsåtgärder som andra konsekvenser och dokumentera utredningen i en konsekvensanalys.

En följd av detta är att en myndighet ska inhämta Regelrådets yttrande innan den beslutar om en föreskrift som kan få betydelse för exempelvis företags arbetsförutsättningar

Vidare framgår det av förordningen (1982:668) om statliga myndigheters inhämtande av uppgifter från näringsidkare och kommuner (samrådsförordningen)¹¹ att myndigheter som samlar in uppgifter från kommuner eller privata näringsidkare ska

6) Se Bilaga 3.

7) Se Bilaga 4.

8) Dessutom ska de tillhandahållas Kungliga biblioteket och sex av universitetsbiblioteken som s.k. pliktexemplar enligt lagen (1993:1392) om pliktexemplar av dokument.

9) Se Bilaga 5.

10) Se Bilaga 10.

11) Se Bilaga 9.

samråda med organisation som företräder uppgiftslämnarna.

Förutom angivna lagar och förordningar ska Statistiska centralbyråns föreskrifter och allmänna råd (SCB-FS 2002:16) för offentliggörande m.m. av officiell statistik¹² samt Statistiska centralbyråns föreskrifter om kvalitet för den officiella statistiken (SCB-FS 2016:17)¹³ tillämpas. Dessutom finns riktlinjer framtagna för de statistikansvariga myndigheterna. Dessa är "Riktlinjer för beslut om innehåll och omfattning av den officiella statistiken" (SCB, oktober 2003, aktualiserades i april 2012)¹⁴, "Riktlinjer och rutiner för elektronisk publicering" (SCB, mars 2008) och "Riktlinjer och rutiner för revideringar av statistikvärden" (oktober 2015). Alla statistikansvariga myndigheter har även rekommenderats att arbeta enligt *Riktlinjerna för europeisk statistik (Code of Practice)*. Dessa har konstaterats ligga nära de lagstiftade kvalitetskriterierna för officiell statistik.

Den 29 april 2015 beslutade Europaparlamentet och rådet om ändring av förordning (EG) nr (223/2009) om europeisk statistik.¹⁵ Ändringen enligt förordning (EU) 2015/759 innebär bl.a. att kravet på samordning på nationell nivå stärks avseende utveckling, framställning och spridning av europeisk statistik.

REGERINGENS ÅTAGANDE OM ATT SKAPA FÖRTROENDE FÖR STATISTIKEN

Enligt Europaparlamentets och rådets förordning (EG) nr 223/2009, i lydelsen enligt Europaparlamentets och rådets förordning (EU) 2015/759, om europeisk statistik ska medlemsländerna och kommissionen vidta alla nödvändiga åtgärder i syfte att upprätthålla förtroendet för europeisk statistik. Enligt artikel 11.4 i nämnda förordning ska medlemsländerna offentliggöra ett åtagande om att skapa förtroende för statistiken. Regeringen beslutade den 14 september 2016 budgetpropositionen för år 2017.¹⁶ I propositionen redogör regeringen för sitt åtagande om att skapa förtroende för

statistiken. Det konstateras att för att fortsatt upprätthålla förtroendet för statistiken behöver systemet för den officiella statistiken utvecklas vidare. Samordningen av statistiksystemet och kvalitetsuppföljningen av statistiken kan stärkas.

Regeringens vidtagna åtgärder

I syfte att stärka samordningen av statistiksystemet och kvalitetsuppföljningen har bl.a. följande åtgärder enligt åtagandet vidtagits av regeringen:

Samma kvalitetskriterier infördes år 2013 i den nationella statistiklagstiftningen, 2001:99, som i den europeiska. Dessa är relevans, noggrannhet, aktualitet, punktlighet, tillförlitlighet, jämförbarhet och samstämmighet.

En ny förordning med instruktion för SCB antogs i juni 2016. Den innehåller ett tydliggörande av SCB:s ansvar för samordningen: SCB utses formellt till nationell statistikbyrå och är därmed ansvarig för att samordna den europeiska statistiken i enlighet med EU:s statistikförordning. SCB ansvarar även för samordningen av systemet för den officiella statistiken. Vid myndigheten finns ett råd för den officiella statistiken. Antalet ledamöter i rådet har utökats och rådet ska bistå SCB vid utförandet av sina samordningsuppgifter.

Förordningen (2001:100) om den officiella statistiken har ändrats så att alla myndigheter ansvariga för officiell statistik nu ska utvärdera kvaliteten i den officiella statistik som respektive myndighet ansvarar för. SCB får meddela föreskrifter om verkställighet av utvärderingarna. SCB ska också årligen lämna en rapport till regeringen med en analys av dessa utvärderingar.

Regeringens bedömning

Regeringen bedömer att de åtgärder som vidtagits är tillräckliga för att säkra allmänhetens förtroende statistiken och uppfyller de krav som ställs i förordningen om europeisk statistik.

Regeringen kommer att följa utvecklingen och är beredd att vid behov vidta ytterligare åtgärder för att upprätthålla förtroendet för statistiken.

12) Se Bilaga 6.

13) Se Bilaga 7.

14) Se Bilaga 8.

15) Den konsoliderade förordningen finns på EUR-Lex, se <http://eur-lex.europa.eu/legal-content/SV/TXT/?uri=CELEX:02009R0223-20150608&qid=1449844389188>.

16) Se Bilaga 14.

De statistikansvariga myndigheterna

I förordningen (2001:100) om den officiella statistiken förtecknas de statistikansvariga myndigheterna och vilka statistikområden de har ansvar för i den officiella statistiken. Nedan redovisas myndigheternas departementstillhörighet. Därefter beskrivs de 27 statistikansvariga myndigheternas verksamhetsområde, statistikverksamhet och huvudsakliga användare av statistiken. I systemet för officiell statistik ligger många register till grund för den statistik som produceras. Dessa register ingår inte i beskrivningen. För respektive myndighet redovisas dessutom produktionskostnaden för officiell statistik samt antalet årspersoner som arbetar med den. Redovisningen av myndigheterna sker i bokstavsordning.

Statistikansvariga myndigheter efter departementstillhörighet

Departement

- Tillhörande myndigheter

Arbetsmarknadsdepartementet

- Arbetsmiljöverket
- Medlingsinstitutet

Finansdepartementet

- Ekonomistyrningsverket
- Finansinspektionen
- Konjunkturinstitutet
- Riksgäldskontoret
- Statistiska centralbyrån

Justitiedepartementet

- Brottsförebyggande rådet
- Domstolsverket

Kulturdepartementet

- Myndigheten för kulturanalys

Miljö- och energidepartementet

- Havs- och vattenmyndigheten
- Kemikalieinspektionen
- Naturvårdsverket
- Statens energimyndighet

Näringsdepartementet

- Myndigheten för tillväxtpolitiska utvärderingar och analyser
- Skogsstyrelsen
- Statens jordbruksverk
- Sveriges lantbruksuniversitet
- Tillväxtverket
- Trafikanalys

Socialdepartementet

- Försäkringskassan
- Pensionsmyndigheten
- Socialstyrelsen

Utbildningsdepartementet

- Centrala studiestödsnämnden
- Kungliga biblioteket
- Statens skolverk
- Universitetskanslersämbetet

Arbetsmiljöverket

Arbetsmiljöverkets (AV) uppgift är att se till att arbetsmiljö- och arbetstidslagstiftningar efterlevs samt till viss del tobakslagen och miljölagstiftningen vad avser vissa frågor om genteknik och bekämpningsmedel.

Arbetsmiljöverket ska också meddela föreskrifter och allmänna råd med stöd av arbetsmiljö- och arbetstidslagstiftningen samt i begränsad omfattning enligt miljölagstiftningen. Verket ska också ge råd och upplysningar samt sprida information. AV:s mål är att minska riskerna för ohälsa och olycksfall i arbetslivet och att förbättra arbetsmiljön ur ett helhetsperspektiv, det vill säga både när det gäller fysisk, psykisk som social och arbetsorganisatorisk synpunkt.

Statistikområden

Arbetsmiljö

I området ingår undersökningen om arbetsorsakade besvär som kommer vartannat år och som bl.a. ger information om hur stor andel av de sysselsatta som uppgivit besvär av arbetet under en viss period. Vidare ingår arbetsmiljöundersökningen som genomförs vartannat år och som belyser fysiska och psykosociala arbetsmiljöförhållanden och dess förändringar över tid.

Arbetssskador

Arbetssskadestatistiken baseras på anmälningar om arbetssskador som görs till Försäkringskassan. Arbetssskadorna redovisas i en årlig rapport som huvudsakligen omfattar arbetssjukdomar samt arbetsolyckor som medfört sjukfrånvaro. I rapporten presenteras också utvecklingen på en övergripande nivå.

Statistikens användare:

Riksdag, regering särskilt Arbetsmarknadsdepartementet, Näringsdepartementet, företag, branschorganisationer, intresseorganisationer, internationella organisationer, universitet, högskolor, forskare, studerande, massmedia, allmänheten, företagshälsovårdscentraler knutna till kommuner, landsting, företag och myndigheter.

Kostnad för officiell statistik:

10,3 mnkr

Antal årspersoner: 4,6

Brottsförebyggande rådet

Brottsförebyggande rådet (Brå) utgör ett kunskapscentrum för rättsväsendet. Myndigheten bedriver forsknings- och utredningsverksamhet på det kriminalpolitiska området och bidrar till kunskaps- och metodutveckling inom rättsväsendet och dess myndigheter. Brå har vidare till uppgift att sprida kunskap om brottslighet, brottsförebyggande arbete och verksamhetsutveckling till centrala aktörer på den internationella och nationella arenan samt stödja det brottsförebyggande arbetet på den lokala nivån. Brå ansvarar därutöver för produktionen och utvecklingen av den officiella kriminalstatistiken samt den Nationella trygghetsundersökningen.

Statistikområden

Brott

Inom området brott publiceras statistik över anmälda brott och handlagda brott samt misstänkta personer. Statistik över anmälda brott ger en bild av nivån och utvecklingen samt strukturen på de händelser som anmäls och registreras som brott hos polis, tull och andra brottsutredande myndigheter. Den slutliga statistiken inom området är årlig, men preliminära uppgifter publiceras månatligen. Statistiken över anmälda brott indelas regionalt för länen samt kommun- och stadsdelar. Statistiken över handlagda brott, som publiceras årligen och halvårsvis, ger information om de brottsutredande myndigheternas handläggning av de anmälda brotten. I statistiken över handlagda brott redovisas en totalbild av samtliga anmälda brott där ett beslut, som innebär att handläggningen av brottet avslutas, har tagits under redovisningsåret. I statistiken redovisas bland annat andelen så kallade personuppklarande beslut som fattats på de brott som anmäls och utretts.

Statistiken över misstänkta personer redovisar antalet gärningspersoner som är skäligen misstänkta för brott under ett kalenderår, och där misstanken kvarstår efter avslutad utredning. Statistiken redovisar även antalet brottsdeltaganden som de misstänkta

personerna står för. Statistiken över misstänkta publiceras årligen och ger bland annat information om köns- och åldersstrukturen på de misstänkta personerna. Statistiken är indelad efter brottstyp och län.

För brott lagförda personer

Statistiken över för brott lagförda personer ger en bild av rättsväsendets reaktioner på brott. Statistiken redovisar nivån och utvecklingen på de lagföringar, i form av fällande domslut i tingsrätten eller beslut från åklagare, som fattas under ett kalenderår. Statistiken omfattar information om huvudbrott och huvudpåföljd i lagföringarna och kan användas för att följa upp och analysera tillämpningen av lagar och straffbestämningen i domstol. Den omfattar även uppgifter om de lagförda personernas kön, ålder och tidigare belastning. Statistiken finns indelad efter län samt tingsrätter och åklagarkammare.

Kriminalvård

Inom området kriminalvård publicerar Brå statistik över antalet personer intagna i kriminalvårdsanstalt, övervakade inom kriminalvårdens frivårdsorganisation samt intagna i häkte under ett kalenderår. Statistiken omfattar även uppgifter om antalet personer som är intagna och övervakade per den 1 oktober. I statistiken redovisas bland annat uppgifter om personernas kön och ålder.

Återfall i brott

Statistiken över återfall i brott redovisar andelen personer som återfaller i lagfört brott inom ett, två och tre år efter en lagföring eller frigivning från en frihetsberövande påföljd (anstalt, ungdomsvård och rättspsykiatrisk vård). Statistiken ger en bild av återfalls-mönstret mot bakgrund av kön, ålder och tidigare brottsbelastning samt med avseende på olika brotts- och påföljds-kategorier. I statistiken redovisas även tid till första återfall och återfallsfrekvens under uppföljningsperioden. Statistiken publiceras årligen i två

Brottsförebyggande rådet (forts.)

produkter: en preliminär statistik över återfall i brott inom ett år och en slutlig statistik över återfall i brott inom ett, två och tre år.

Statistikens användare

Riksdag och regering, särskilt Justitiedepartementet, samt rättsväsendets myndigheter. Därutöver kommuner och landsting, bransch- och

intresseorganisationer, EU och andra internationella organisationer, universitet och högskolor, massmedia och allmänheten.

Kostnad för officiell statistik:
27,0 mnkr

Antal årspersoner: 19,6

Centrala studiestödsnämnden

Centrala studiestödsnämndens (CSN) huvuduppgift är att bevilja studiestöd i form av bidrag och lån samt att ha hand om återbetalning av studielån. CSN administrerar även lån till hemutrustning för flyktingar och vissa andra utlänningar.

Statistikområden

Studiestöd

Statistik tas fram över beviljning och återbetalning av studiestöd. Beviljningsstatistiken redovisas per läsår och innehåller bland annat uppgifter om antalet studerande som fått studiestöd och utbetalda belopp. Statistiken över återbetalning redovisas per

kalenderår och innehåller uppgifter om antalet låntagare, skuldbelopp, årsbelopp och inkomster.

Statistikens användare

Riksdag, regering särskilt Utbildningsdepartementet, myndigheter, kommuner, landsting, länsstyrelser, företag, finansmarknaden, intresseorganisationer, universitet, högskolor, forskare, studerande, massmedia och allmänheten.

Kostnad för officiell statistik:
1,1 mnkr

Antal årspersoner: 0,8

Domstolsverket

Domstolsverket är en statlig myndighet som lyder under regeringen och som fungerar som en serviceorganisation till domstolarna i landet. Som central förvaltningsmyndighet är Domstolsverkets uppgift att ansvara för övergripande samordning och gemensamma frågor inom Sveriges Domstolar. Det kan handla om frågor som personalutveckling, utbildning och information, utarbetande av föreskrifter, råd och anvisningar. Domstolsverket ska också svara för att verksamheten bedrivs på ett effektivt och för medborgarna lättillgängligt sätt.

Statistikområden

Domstolarnas verksamhet

Årlig statistik framställs om mål och ärenden vid de allmänna domstolarna, de allmänna

förvaltningsdomstolarna samt ärenden vid hyres- och arrendenämnderna.

Statistikens användare

Riksdag, regering särskilt Justitiedepartementet, domstolar, universitet, högskolor, forskare, studerande, massmedia och allmänheten.

Kostnad för officiell statistik:
0,1 mnkr

Antal årspersoner: 0,1

Ekonomistyrningsverket

Ekonomistyrningsverkets (ESV) huvuduppgift är att utveckla den ekonomiska styrningen av staten. ESV ska förse regeringen med beslutsunderlag om den statliga ekonomin och medverka till att utveckla och förbättra metoderna för resultatstyrning och finansiell styrning i staten på både myndighets- och regeringsnivå. ESV är också statens kravställare gällande system för ekonomiadministration, löne- och personaladministration samt för integrerad verksamhetsstyrning. ESV ansvarar också för revision av EU-finansierad verksamhet. ESV producerar nationalräkenskapsinformation avseende staten, ofta benämnt Underlag till statens finansiella sparande. Från 2013 ska också ESV beräkna finansräkenskaper för staten. Resultatet av de båda beräkningarna ligger till grund för

nationalräkenskapsberäkningar vid Statistiska centralbyrån. Vid sidan av den officiella statistiken publicerar även ESV bland annat prognoser för Statsbudgeten och den offentliga sektorns finansiella sparande.

Statistikområden

Utfallet av statsbudgeten

Tidsserier tas fram som det slutliga utfallet avseende statsbudgetens inkomster, utgifter och saldo på årsbasis.

Statistikens användare

Riksdag, regering, myndigheter, internationella organisationer, forskare och allmänheten.

Kostnad för officiell statistik:
7,1 mnkr

Antal årspersoner: 5,1

Finansinspektionen

Finansinspektionen är tillsynsmyndighet för finansiella företag inklusive försäkringsföretagen och marknadsplatser. Det övergripande målet är att bidra till finanssektorns stabilitet och effektivitet samt verka för ett gott konsumentskydd. Finansinspektionen övervakar att gällande regler följs, identifierar och analyserar utvecklingstendenser på finansmarknaden och bedömer det ekonomiska läget för enskilda företag, branscher och på finansmarknaden i sin helhet.

Statistikområden

Finansräkenskaper

Finansräkenskaperna speglar den ekonomiska utvecklingen i Sverige. Statistiken tas fram både för år och kvartal.

Aktieägarstatistik

Statistik över aktieägandet i Sverige tas fram halvårsvis.

Finansiella företag utom försäkring

Statistik över tillgångar, skulder och resultatposter m.m. inklusive diverse specifikationer i företagen på finansmarknaden produceras kvartalsvis respektive årligen.

Försäkring

På årsbasis redovisas uppgifter om de större försäkringsbolagens resultat- och balansräkning. Information erhålls även av resultatanalysen dvs. resultatet uppdelat efter försäkringsgren. Kvartalsvis inhämtas uppgifter om bolagens placeringar i olika former av tillgångsslag uppdelade på olika kategorier av låntagare. Uppgifter finns också om bolagens finansiella skulder indelade i långivarkategorier samt periodens direktavkastning.

Statistikens användare

Riksdag, regering särskilt Finansdepartementet, Riksbanken, Statistiska centralbyrån, Konjunkturinstitutet, finansmarknaden, branschorganisationer, internationella organisationer, universitet, högskolor, forskare och studerande.

Kostnad för officiell statistik:
15,6 mnkr

Antal årspersoner: 0,4

Försäkringskassan

Försäkringskassan administrerar de försäkringar och bidrag som ingår i socialförsäkringen. Den svenska socialförsäkringen gäller för alla som bor eller arbetar i Sverige. Totalt finns det drygt 40 olika förmåner eller bidrag inom socialförsäkringen.

Statistikområden

Stöd till barnfamiljer

Årlig statistik framställs över föräldraförsäkring, underhållstöd, barnbidrag, bostadsbidrag och vårdbidrag med flera. Statistiken visar bland annat antal personer eller hushåll som erhåller ersättning, utbetalda belopp och antal ersatta dagar.

Stöd vid sjukdom och handikapp

Årlig statistik framställs över sjukpenning, sjuk- och aktivitetsersättning, rehabiliteringspenning, närståendepenning, arbetsskade-

sjukpenning, assistansersättning och bilstöd, handikappersättning m.m. Statistiken visar bland annat antal personer, utbetalade belopp och antal ersatta dagar, avslutade och pågående sjukfall samt ohälsomåttens sjuktal, sjukpenningtal och ohälsotal.

Statistikens användare

Riksdag, regering, myndigheter, kommuner, landsting, länsstyrelser, företag, finansmarknaden, branschorganisationer, intresseorganisationer, internationella organisationer, Försäkringskassan, universitet, högskolor, forskare, studerande, massmedia och allmänheten.

Kostnad för officiell statistik:

14,3 mnkr

Antal årspersoner: 6,4

Havs- och vattenmyndigheten

Havs- och vattenmyndigheten är förvaltningsmyndighet på miljöområdet för frågor om bevarande, restaurering och hållbart nyttjande av sjöar, vattendrag och hav. Myndigheten ska inom sitt ansvarsområde vara pådrivande, stödjande och samlande vid genomförandet av miljöpolitiken och verka för en hållbar förvaltning av fiskeresurserna.

Statistikområden

Fiske

Inom statistikområdet Fiske ingår för närvarande uppgifter om yrkesfiskets fisk- och skaldjursfångster, försäljningsvärdet i första handelsledet, uppgifter om fiskefartyg i det havsbaserade yrkesfisket samt information om fritidsfisket.

Statistiken över yrkesfisket i havet ("Det yrkesmässiga fisket i havet") redovisas både per månad och år. Den statistik som redovisas per år är uppdelad på de havsområden där fisken fångats samt på den kuststräcka som fisken landats. De månadsvisa rapporterna är uppdelad på

kuststräcka där fisken landas och innehåller inte någon fartygsstatistik.

Statistiken om yrkesfiske i sötvatten ("Det yrkesmässiga fisket i sötvatten") framställs årsvis och redovisas uppdelat på de fyra stora sjöarna Vänern, Vättern, Mälaren, Hjälmararen samt övriga inlandsvatten där yrkesfiske bedrivs.

Statistiken över fritidsfisket i Sverige ("Fritidsfiske i Sverige") inkluderar bland annat uppgifter om antal fritidsfiskare, antal fiskedagar, fångster, använda redskap och kostnader för fisket.

Havs- och vattenmiljö

I den officiella statistiken om havs- och vattenmiljön ingår statistikprodukterna Kust och hav - Miljö tillstånd: Tillförsel av fosfor och kväve till kusten samt Sötvatten - Miljö tillstånd. Den förstnämnda produkten redovisar årligen statistik över tillförsel av fosfor och kväve till kusten uppdelat per havsbassäng. Den officiella statistiken över miljö tillståndet i sötvatten visar resultat från provtagningar i vatten som valts ut för att

Havs- och vattenmyndigheten (forts.)

visa på miljösituationen i vatten som är relativt opåverkad av mänsklig aktivitet. Statistiken redovisas vart tredje år. Statistiken inkluderar uppgifter om:

- Fisk i sjöar
- Växtplankton i sjöar
- Fosfor i sjöar och vattendrag
- Kväve i sjöar och vattendrag
- Fisk i vattendrag
- Nitrat i grundvatten
- Alkalinitet i grundvatten
- Försurningspåverkan i grundvatten
- Klorid i grundvatten

Statistikens användare

Riksdag, regeringskansliet, särskilt Miljö- och energidepartementet samt Näringsdepartementet, Havs- och vattenmyndigheten, Jordbruksverket, Vattenmyndigheterna, länsstyrelser, kommuner, branschorganisationer, miljöorganisationer, internationella organisationer, massmedia, skolor och universitet samt allmänheten.

Kostnad för officiell statistik:
2,6 mnkr

Antal årspersoner: 0,3

Kemikalieinspektionen

Kemikalieinspektionen (KemI) är den centrala tillsynsmyndigheten med ansvar för kemikaliekontrollen och lyder under Miljödepartementet. Myndigheten arbetar enligt Miljöbalken med inspektioner av importörer och tillverkare av kemikalier och med godkännande av de bekämpningsmedel som får användas i Sverige. Vid KemI förs register över kemikalier. Nationellt arbete är också vägledningen av lokala tillsynsmyndigheter liksom det kontinuerliga arbetet med att minska riskerna vid kemikaliehantering. Myndigheten är samordnande myndighet för miljömålet giftfri miljö. En stor del av myndighetens arbete sker inom europeiska gemenskapens olika organ med expertdeltagande vid riskbedömningar, klassificeringar och användningsbegränsningar. Myndighetens arbete finansieras genom skattemedel, avgifter för importörer och tillverkare av kemiska produkter och genom bekämpningsmedelsavgifter.

Statistikområden:

Kemikalier, försäljning och användning

Statistik tas fram baserad på Kemikalieinspektionens produktregister och register över bekämpningsmedel. Redovisning sker årligen av försäljning, import, tillverkning, faroklasser och användning för ämnen och kemiska produkter.

Statistikens användare

Riksdag, regering, Miljödepartementet, myndigheter, kommuner, länsstyrelser, företag, branschorganisationer, intresseorganisationer, internationella organisationer, universitet, högskolor, forskare, studerande, massmedia och allmänheten.

Kostnad för officiell statistik:
0,9 mnkr

Antal årspersoner: 0,3

Konjunkturinstitutet

Konjunkturinstitutet är en statlig myndighet som sorterar under Finansdepartementet. Våra prognoser används som beslutsunderlag för den ekonomiska politiken i Sverige. Vi analyserar också den ekonomiska utvecklingen, i Sverige och internationellt, samt forskar inom nationalekonomi.

Statistikområden

Hushållens inköpsplaner

Konjunkturbarometern Hushåll är en månatlig tendensundersökning riktad till hushåll. Undersökningen belyser attityder och

förväntningar om den egna ekonomin och Sveriges ekonomi, samt avsikter rörande olika köp och sparande.

Statistikens användare

För konjunkturprognoser av Konjunkturinstitutet, Finansdepartementet, Riksbanken och EU-kommissionen. Övriga användare är forskare, banker, fondkommissionärer, bilbranschen och massmedia.

Kostnad för officiell statistik:
1,4 mnkr

Antal årspersoner: 0,1

Kungliga biblioteket

Kungliga biblioteket är Sveriges nationalbibliotek. Sedan den första lagen om pliktleveranser stiftades 1661 har i stort sett alla publikationer som utgivits i Sverige samlats in och numera gäller det även audiovisuellt och elektronsikt material. KB sparar materialet för framtida generationer.

Kungliga biblioteket har också ett samordnings- och utvecklingsansvar för hela den svenska bibliotekssektorn. Uppdraget innebär bland annat att utöva nationell överblick, främja samordning och att samla in statistik

Statistikområden

Sveriges offentligt finansierade bibliotek
Årlig statistik om de offentligt finansierade bibliotekens verksamhet.

Statistikens användare:

Riksdag, regering, Kulturdepartementet, Utbildningsdepartementet, Författarfonden, Kulturrådet, SKL, kommuner, landsting, RKA, friskolor, biblioteksorganisationer, branschorganisationer, intresseorganisationer, universitet, högskolor, forskare, studerande, massmedia och allmänheten.

Kostnad för officiell statistik:
2,1 mnkr

Antal årspersoner: 1,5

Medlingsinstitutet

En huvuduppgift för Medlingsinstitutet (MI) är att verka för en väl fungerande lönebildning. Medlingsinstitutet är den centrala myndigheten för den statliga medlingsverksamheten och ansvarar för att medla i tvister på arbetsmarknaden. Medlingsinstitutet är statistikansvarig myndighet för den officiella lönestatistiken.

Statistikområden

Löner och arbetskostnader

I området ingår en årlig individbaserad lönestrukturstatistik för tjänstemän respektive arbetare i privat sektor, landsting, primärkommuner samt statlig sektor. Denna statistik, som till stor del baseras på parternas förhandlingsstatistik, ger information om löner efter bl.a. näringsgren, ålder, kön, yrke

Medlingsinstitutet (forts.)

och utbildningsnivå. För samma sektorer görs även en månatlig konjunkturlönestatistik. Med undantag för statlig sektor bygger denna på summariska uppgifter. Statistiken ger, genom att den successivt kompletteras med uppgifter om retroaktiva löneutbetalningar, en god bild av löneförändringarna.

Statistikens användare

Riksdag, regering särskilt Arbetsmarknadsdepartementet, Finansdepartementet, Kon-

junkturinstitutet, Riksbanken, intresseorganisationer, internationella organisationer, universitet, högskolor, forskare, studerande, massmedia och allmänheten.

Kostnad för officiell statistik:
37,1 mnkr

Antal årspersoner: 1,9

Myndigheten för kulturanalys

Myndigheten för kulturanalys uppgift är att, med utgångspunkt i de nationella kulturpolitiska målen, utvärdera, analysera och redovisa effekter av förslag och genomförda åtgärder inom kulturområdet. I uppgiften ingår att analysera utvecklingen både inom kulturområdet och inom andra samhällsområden som har betydelse för kulturlivet. Kulturanalys ska bistå regeringen med underlag och rekommendationer som kan ligga till grund för utveckling och omprövning av kulturpolitiken.

Statistikområden

Kulturmiljövård

Statistiken innehåller uppgifter om bland annat skyddade byggnader och fornlämningar.

Museer

Statistiken innehåller uppgifter om museers organisation, personal, ekonomi, samlingar och verksamhet. Undersökningen är årligen återkommande.

Samhällets kulturutgifter

Statistiken innehåller uppgifter om statens, kommunernas och landstingens/regionernas utgifter för kultur samt ibland även hushållens utgifter för kultur. Undersökningen genomförs vartannat år.

Studieförbund

Statistiken publiceras under 2017 och kommer att innehålla uppgifter om studieförbundens verksamhet och deltagande.

Statistikens användare

Riksdag, regering särskilt Kulturdepartementet, myndigheter, kommuner, landsting, regionala institutioner, branschorganisationer, intresseorganisationer, forskare, studerande och media.

Kostnad för officiell statistik:
3,3 mnkr

Antal årspersoner: 2,1

Myndigheten för tillväxtpolitiska utvärderingar och analyser

Myndigheten för tillväxtpolitiska utvärderingar och analyser (Tillväxtanalys), är en statlig myndighet med ansvar för utvärderingar, omvärldsanalyser och statistik. Tillväxtanalys förser det politiska besluttssystemet med omvärldsanalyser av villkoren för tillväxtpolitik så att beslutsfattare får aktuell kunskap och kan ställa krav på förändringar. Analyserna avser utvecklingen både internationellt och i Sverige. Tillväxtanalys genomför utvärderingar för att dra lärdom av hittills genomförda närings- och regionalpolitiska åtgärder. Tillväxtanalys är ansvarig myndighet för delar av den officiella statistiken över företag.

Statistikområden

Nystartade företag

Området omfattar tre produkter, två produkter över Nyföretagandet i Sverige och en gällande Uppföljning av nystartade företag – tre år efter start. De förstnämnda statistikprodukterna tas fram på års- respektive kvartalsbasis, medan den senare kommer ut minst vart tredje år.

Internationella företag

Undersökningarna är med ett undantag årliga och omfattar Utländska företag, Svenska koncerner med dotterbolag i utlandet samt produkten Forskning och utveckling i internationella företag (vartannat år).

Konkurser och offentliga ackord

Konkursstatistiken är både årlig och månatlig. Inom området tas även årlig statistik fram om offentliga ackord för företag och privatpersoner.

Statistikens användare

Riksdag, regering särskilt Näringsdepartementet, Tillväxtverket, kommuner, landsting, länsstyrelser, företag, finansmarknaden, branschorganisationer, intresseorganisationer, internationella organisationer, universitet, högskolor, forskare, studerande, massmedia och allmänheten.

Kostnad för officiell statistik:

5,1 mnkr

Antal årspersoner: 1,3

Naturvårdsverket

Naturvårdsverket är regeringens centrala miljömyndighet som ska vara pådrivande och samlande i arbetet för ett stärkt och breddat miljöansvar i samhället. Myndighetens stöd till andra aktörer i deras miljöarbete går i första hand ut på att utveckla och förmedla kunskap, formulera krav och ambitionsnivåer samt följa upp och utvärdera. Statistikproduktionen styrs i hög grad av den internationella rapporteringen och uppföljningen av miljömålen. Naturvårdsverket har beslutat om statistikprodukter under områdena Avfall, Utsläpp och Miljöns tillstånd.

Statistikområden

Utsläpp

Statistiken för utsläpp är uppdelad efter reci-

ipient, dvs. utsläpp till luft och till vatten. Utsläpp till luft belyser årligen nationella utsläpp som påverkar luftkvalitet och klimat. De utsläpp av luftföroreningar som redovisas är svaveldioxid, kväveoxider, flyktiga organiska ämnen och ammoniak. Klimatpåverkande gaser redovisas som summan koldioxidekvivalenter av utsläppen av koldioxid, lustgas, metan och fluorerade gaser. Statistiken för utsläpp till vatten från tillståndspliktiga avloppsreningsverk och industri med rening i egen regi sammanställs vartannat år. De utsläpp som redovisas är näringsämnen och syreförbrukande substanser som har övergödande verkan samt metaller. Dessutom redovisas reningsverkens produktion och användning av slam samt dess innehåll av vissa föroreningar.

Naturvårdsverket (forts.)

Avfall

Statistikens utformning styrs bland annat av EU-förordningen för avfallsstatistik (nr 2150/2002). Publiceringen presenterar uppkomna respektive återvunna, förbrända och deponerade avfallsmängder, uppdelat i farligt avfall och icke farligt avfall. Rapporteringen skedde för sjätte gången 2016 och genomförs med två års intervaller.

Miljötilstånd

Tidsserier för centrala miljö kvalitetsparametrar för uppföljning av miljömålen och för internationell rapportering för områdena skog, luftkvalitet samt miljögifter tas fram årligen eller med längre tidsintervall beroende på naturtyp. I samband med indikatorutveckling för miljömålen blir statistik för fler naturtyper aktuellt.

Statistikens användare

Riksdag, regering särskilt Miljödepartemen-

tet, Näringsdepartementet, miljödomstolar, Arbetsmiljöverket, Banverket, Boverket, Generalläkaren, Kemikalieinspektionen, Havs- och vattenmyndigheten, Livsmedelsverket, Läkemedelsverket, Myndigheten för samhällsskydd och beredskap, Sjöfartsverket, Skogsstyrelsen, Socialstyrelsen, Energimyndigheten, Trafikanalys, Statens jordbruksverk, Statistiska centralbyrån, Sveriges lantbruks-universitet, Trafikverket, kommuner, länsstyrelser, företag, branschorganisationer, internationella organisationer, universitet, högskolor, forskare, studerande, massmedia och allmänheten.

Kostnad för officiell statistik:
0,5 mnkr

Antal årspersoner: 0,1

Pensionsmyndigheten

Pensionsmyndigheten är förvaltningsmyndighet för ålderspensionssystemet inom socialförsäkringen och för andra förmåner och ersättningar som enligt lag eller förordning ska administreras av myndigheten.

Statistikområden

Stöd vid ålderdom

I området ingår årlig statistik över Allmänna pensionssystemet och andra förmåner. Inom detta system finns inkomstpension, premiepension, tilläggspension och garantipension. Andra förmåner som ingår är äldreförsörjningsstöd, bostadstillägg till pensionärer, barnpension och efterlevandestöd till barn, efterlevandepension till vuxna och

efterlevandelivräntor enligt social försäkringsbalken.

Statistikens användare

Riksdag, regering, myndigheter, kommuner, landsting, länsstyrelser, finansmarknaden, fondbolag och branschorganisationer, intresseorganisationer, internationella organisationer, universitet, högskolor, forskare, studerande, massmedia och allmänheten.

Kostnad för officiell statistik:
2,6 mnkr

Antal årspersoner: 0,9

Riksgäldskontoret

Riksgäldskontoret (Riksgälden) är statens finansförvaltning. Riksgälden förvaltar och finansierar statsskulden genom att låna på den svenska och internationella räntemarknaden. Målet för statsskuld förvaltningen är att skulden ska förvaltas så att kostnaden för skulden minimeras samtidigt som risken i förvaltningen beaktas.

Statistikområden

Statlig upplåning och statsskuld

Statlig upplåning och statsskudsstatistik produceras över utfallet av statens nettolånebehov som bygger på de statliga betalningar som gjorts under en månad. Statens nettolåne-

behov är det samma som statsbudgetens saldo men med omvänt tecken. Inom området framställs även statistik över den svenska statsskulden som innehåller en sammanställning av de statsobligationer, statsskuldsväxlar och andra finansiella instrument som Riksgälden vid var tid har utestående. Statistikprodukterna är månatliga.

Statistikens användare

Riksdag, regering, myndigheter, finansmarknaden, massmedia och allmänheten.

Kostnad för officiell statistik:

6,8 mnkr

Antal årspersoner: 4,4

Skogsstyrelsen

Skogsstyrelsen verkar för att skogsbruket utvecklas enligt den av regering och riksdag beslutade skogspolitiken. Skogsstyrelsens grundläggande uppgift är att göra en lämplig avvägning mellan de två jämsättade skogspolitiska målen, produktionsmålet och miljömålet. Skogsstyrelsen är nationell sektorsmyndighet för skogen.

Statistikområden

Produktion i skogsbruket

Statistik över skogsvård, avverkning och andra åtgärder i skogsbruket tas fram genom årliga undersökningar. I en särskild undersökning, Polytax, undersöks hur skogsägarna klarar av föryngringsåtgärder i samband med föryngringsavverkning. Dessutom framställs statistik över faktorer som har påverkan på utvecklingen i skogsbruket såsom avverkningsanmälningar, kostnader, virkespriser, skattad bruttoavverkning och leveranser av skogsplantor. De flesta av dessa undersökningar är årliga förutom statistiken över avverkningsanmälningar, leveransvirkespriser och lager av barrsågtimmer, massaved och massafilis som är kvartalsvisa eller månadsvisa.

Sysselsättning i skogsbruket

Årliga undersökningar genomförs för att

belysa sysselsättningen i skogsarbete bland skogsentreprenörer, skogsbolag och privata skogsägare. Sammanlagt görs tre olika enkätundersökningar som tillsammans täcker all sysselsättning i skogsbruket.

Miljö och sociala frågor i skogsbruket

Området innehåller två statistikprodukter: Biotopskydd och naturvårdsavtal på skogsmark samt Miljöhänsyn vid föryngringsavverkning.

Statistikens användare

Riksdag, regering särskilt Näringsdepartementet och Miljödepartementet, Statistiska centralbyrån, Sveriges lantbruksuniversitet, Statens energimyndighet, kommuner, länsstyrelser, företag, Lantbrukarnas Riksförbund, Skogsindustrierna, Skogs- och Lantarbetsgivareförbundet, Skogs- och Träfacket, Forskningsstiftelsen Skogsarbeten, intresseorganisationer, internationella organisationer (UNECE, Eurostat), forskare, studerande, högskolor, universitet, massmedia och allmänheten.

Kostnad för officiell statistik:

19,0 mnkr

Antal årspersoner: 13,5

Socialstyrelsen

Socialstyrelsen är en nationell myndighet under Socialdepartementet och arbetar för att alla ska ha tillgång till en god hälsa, vård och omsorg. Myndigheten tar fram och förmedlar kunskap till vården och omsorgen. Socialstyrelsens produkter riktar sig till politiker och tjänstemän i kommuner och landsting, till vård- och omsorgsgivare och deras personal. Socialstyrelsen för också dialog med patient- och brukarorganisationer i frågor som berör dem. Socialstyrelsen är statistikansvarig myndighet för hälso- och sjukvård och socialtjänst. Myndigheten sammanställer och analyserar statistik och annan kunskap om vårdens och omsorgens kvalitet och effektivitet.

Statistikområden

Hälsa och sjukdomar

Området omfattar ett flertal produkter. Från patientregistret publiceras statistik om dels sjukdomar, dels skador och förgiftningar som behandlats i slutenvård.

Som ett resultat av samarbete av uppgifter från patientregistret och dödsorsaksregistret presenteras statistik över hjärtinfarkter. Från cancerregistret tas statistik fram om nyupptäckta cancerfall. Statistik tas också fram från medicinska födelseregistret, bland annat i syfte att ge underlag för analyser av risker under graviditet, förlossning och nyföddhetsperioden. Dessutom produceras statistik om dels amning och dels om spädbarnsföräldrars rökvanor.

Slutligen tas statistik fram om de personer som får kommunala hälso- och sjukvårdsinsatser på särskilt boende, i ordinärt boende och i dagverksamhet.

Hälso- och sjukvård

Läkemedelsstatistiken innehåller uppgifter om läkemedel som expedierats mot recept, rekvisition till öppen och slutenvård samt köp av receptfria läkemedel på och utanför apotek. Statistiken baseras huvudsakligen på

data från Socialstyrelsens läkemedelsregister och e-Hälsomyndighetens register.

Statistikområdet omfattar även en produkt om legitimerad hälso- och sjukvårdspersonal och en produkt med arbetsmarknadsstatus för dessa. Informationen om antalet legitimerade hämtas från Socialstyrelsens register över hälso- och sjukvårdspersonal (HOSP). Uppgifter om arbetsmarknadsstatus erhålls genom samkörning med HOSP och LISA-databasen vid Statistiska centralbyrån som innehåller sysselsättningsdata.

Dödsorsaker

Dödsorsaksstatistiken tillhandahåller data om den orsaksspecifika dödligheten och ger därmed underlag för bland annat förebyggande arbete och utvärdering av olika insatser inom hälso- och sjukvården.

Individ- och familjeomsorg

Statistikområdet, som avser kommunernas socialtjänst, omfattar ett flertal årliga produkter. Officiell statistik om ekonomiskt bistånd publiceras som årsstatistik med uppgifter om bland annat utbetalt ekonomiskt bistånd i kommunerna, antal biståndsmottagare och biståndshushåll med mera. Familjerättsstatistiken omfattar bland annat uppgifter om barn som varit aktuella för samarbetsamtal, utredningar om omvårdnad, boende och umgänge samt antalet medgivandeutredningar i anslutning till internationella adoptioner. I statistik om kommunal familjerådgivning redovisas bland annat antal personer som besökt rådgivningen och antal ärenden under året samt ärendenas karaktär. Vidare tas statistik fram om vuxna personer med missbruksproblem som belyser omfattningen av kommunernas beslut om insatser enligt socialtjänstlagen (SoL) och lagen om vård av missbrukare i vissa fall (LVM). Dessutom finns statistik över insatser till vuxna personer som får boendeinsatser och anhörigstöd.

Socialstyrelsen (forts.)**Äldre- och handikappomsorg**

Statistiken över vård och omsorg om äldre innehåller uppgifter om omfattningen av kommunala insatser enligt socialtjänstlagen till personer 65 år och äldre. Statistiken över insatser för personer med funktionsnedsättning belyser motsvarande kommunala insatser till personer yngre än 65 år. På området finns tre årliga rapporter. En med fokus på de äldres insatser, en med fokus på insatser till de med funktionsnedsättning samt en gemensam med fokus på regiform för insatserna. Alla produkterna redovisar uppgifter om hemtjänst, boende i särskilda boendeformer, och korttidsplatser. I de två förstnämnda rapporterna redovisas även andra insatser såsom boendestöd, dagverksamhet och trygghetslarm.

Stöd och service till funktionshindrade

Sedan 2005 publiceras årlig officiell statistik över antal personer med en eller flera

verkställda insatser enligt lagen om stöd och service till vissa funktionshindrade (LSS). Statistiken avser förhållandet per den 1 oktober respektive år. Bland de insatser som redovisas finns personlig assistans, ledsagarservice, kontaktperson, bostad med särskild service för barn, ungdomar och vuxna samt daglig verksamhet enligt LSS.

Statistikens användare

Riksdag, regering särskilt Socialdepartementet, kommuner, landsting, företag, intresseorganisationer, internationella organisationer, universitet, högskolor, forskare, studerande, massmedia och allmänheten.

Kostnad för officiell statistik:**16,7 mnkr****Antal årspersoner: 9,9**

Statens energimyndighet

Statens energimyndighet är förvaltningsmyndighet med ansvar för frågor om användning och tillförsel av energi. Energimyndigheten har till uppdrag att verka för att Sveriges energisystem utvecklas till att bli ekologiskt och ekonomiskt hållbart. Energimyndigheten strävar efter en helhetssyn som tydliggör sambandet mellan energifrågorna och samhällets olika delar. Målen är att bidra till att klimatmålet uppfylls, förnybara energislag ökar, effektiv och hållbar energianvändning, kostnadseffektiv, säker och trygg energiförsörjning med låg negativ inverkan på hälsa, miljö och klimat samt ökad kommersialisering av goda affärer.

Statistikområden:

Tillförsel och användning av energi

Inom området produceras ett flertal produkter: Årlig energistatistik för industri, småhus, flerbostadshus och lokaler, månatlig elstatistik, månatlig bränsle-, gas- och lagerstatistik, kvartalsvis bränslestatistik, årlig energistatistik (el, gas och fjärrvärme), Transportsektorns energianvändning samt oljeleveranser som är en årlig kommunvis redovisning. Därutöver produceras produkterna energianvändningen inom byggsektorn, fiskesektorn, skogsbruket, inrikes sjöfart, fritidshus samt jordbruket, vilka är intermittenta undersökningar.

Energibalanser

Publiceras numera på Energimyndighetens hemsida. Här beskrivs för år och kvartal hela energiflödet för olika energibärare från utvinning och import, via omvandling fram till inhemskt nyttjande och export

Prisutvecklingen inom energiområdet

Årlig statistik på överföring av el (nättariffer) och månatlig statistik över priser på elenergi

framställs. Dessutom görs statistik om energi-priser på naturgas och el (halvår). En publikation med samlad statistik avseende prisutvecklingen på el och naturgas samt elleverantörsbyten ges ut kvartalsvis.

Översyn

Översyn över Månatlig bränslestatistik pågår som ska leda till en förbättrad statistik, förenkling för företagen, bättre samordning med annan statistik och bättre internationell rapportering.

Ökat fokus från Eu inom Energi Unionen. Då energistatistiken som rapporteras nästan är helt EU reglerad. Rapporteringen ska stödja och hjälpa till att sammanställa kvalitet inom flera närliggande direktiv och områden hos Eu såsom Energieffektiviseringsdirektivet, Förnybardirektivet, Energy Account, Klimat m.m.

Statistikens användare

Riksdag, regering särskilt Energi och Miljödepartementet, Finansdepartementet, kommuner, länsstyrelser, Statistiska centralbyrån, Naturvårdsverket, Konjunkturinstitutet, Boverket, Statens jordbruksverk, Havs- och vattenmyndigheten, Vägverket och Skogsstyrelsen, oljebolag, kraftproducenter, branschorganisationer, internationella organisationer, universitet, högskolor, forskare, studerande, massmedia och allmänheten, Internationellt IEA, Eurostat, Eu kommissionen Energi Unionen, OECD, FN.

Kostnad för officiell statistik:
33,3 mnkr

Antal årspersoner: 4,8

Statens jordbruksverk

Statens jordbruksverk har som förvaltningsmyndighet inom jordbruksområdet, fiskeområdet och därtill knuten landsbygdsutveckling till uppgift att arbeta för en hållbar utveckling, ett gott djurskydd, ett dynamiskt och konkurrenskraftigt näringsliv i hela landet och en livsmedelsproduktion till nytta för konsumenterna. Det innebär bland annat att verket följer, analyserar och håller regeringen informerad om utvecklingen inom näringarna samt verkställer de politiska besluten inom verksamhetsområdet. En av verkets huvuduppgifter är administration av EU:s jordbrukspolitik.

Statistikområden

Jordbrukets struktur

Årlig redovisning görs av areal användning och djurhållning inom jordbruket. Intermittent redovisas jordbruksföretagen efter storlek, driftsriktning, belägenhet samt jordbruksföretagare efter ålder m.m.

Jordbrukets produktion

Årlig statistik tas fram om skördar samt både årlig och månatlig statistik om slakt och produktion av mjölk och mejeriprodukter.

Sysselsättning i jordbruket

Redovisning sker intermittent av arbetskraften i jordbruket fördelad efter arbetstider och kön (senast 2014 och nästa gång 2017).

Jordbrukets ekonomi

Här redovisas (a) värdet av jordbrukssektorns produktion och kostnader för denna produktion, (b) intäkter och kostnader för

grupper av jordbruksföretag samt (c) totala inkomster för jordbrukarhushållen. Undersökningarna är årliga.

Prisutveckling i jordbruket

Här ingår producentpriser på jordbruksprodukter och priser på jordbrukets produktionsmedel samt prisindexserier inom dessa båda områden. Denna statistik är månatlig och årlig. Dessutom redovisas årligen markpriser och intermittent arrendepriser på jordbruksmark.

Djurhälsa

Årlig statistik har tagits fram för åren 2006-2013.

Vattenbruk

Vattenbruk & akvakultur omfattar odling av alla slags djur och växter i vatten. Statistiken är årlig och belyser produktionen inom svenskt vattenbruk samt speglar vattenbrukets företagsstruktur.

Statistikens användare

Riksdag & regering, framför allt Näringsdepartementet. Agrifood, Statens energimyndighet, kommuner, länsstyrelser, företag, branschorganisationer, intresseorganisationer, internationella organisationer, universitet, högskolor, forskare, studerande, massmedia och allmänhet.

Kostnad för officiell statistik:

40,2 mnkr

Antal årspersoner: 16,6

Statens skolverk

Skolverket är förvaltningsmyndighet för skolväsendet samt för vissa särskilda utbildningsformer och annan pedagogisk verksamhet. Skolverket ska bland annat:

- ansvara för officiell statistik enligt förordningen (2001:100) om den officiella statistiken
- följa upp och utvärdera i enlighet med 26 kap. skollagen (2010:800)
- se över kursplaner och betygskriterier samt ansvara för nationella prov
- stödja kommuner och andra huvudmän i deras verksamhet samt bidra till att förbättra deras förutsättningar att arbeta med utveckling av verksamheten för ökad måluppfyllelse
- informera och sprida kunskap om verksamhetsområdet
- ha ett samlat ansvar, sektorsansvar, för handikappfrågor med anknytning till sitt verksamhetsområde.

Statistikområden

Skolväsende och barnomsorg

Uppgifter om organisation, barn/elever,

pedagogisk personal, elevresultat och kostnader samlas årligen in från alla huvudmän för verksamhetsformerna inom Skolverkets ansvarsområde. Statistikområdet omfattar förskolan, förskoleklassen, grundskolan, grundsärskolan, specialskolan, sameskolan, fritidshemmet, gymnasieskolan, gymnasiesärskolan, kommunal vuxenutbildning, särskild utbildning för vuxna, utbildning i svenska för invandrare, annan pedagogisk verksamhet samt svensk utbildning i utlandet.

Statistikens användare

Riksdag, regering, departement, myndigheter, kommuner, landsting, länsstyrelser, företag, branschorganisationer, intresseorganisationer, internationella organisationer, universitet, högskolor, forskare, studerande, massmedia och allmänheten.

Kostnad för officiell statistik:

55,6 mnkr

Antal årspersoner: 16,6

Statistiska centralbyrån

Statistiska centralbyråns (SCB) utvecklar, framställer och sprider statistik samt samordnar systemet för den officiella statistiken. SCB ansvarar även för att samordna den europeiska statistiken då SCB har utsetts till National Statistical Institute.

I sin anslagsroll har myndigheten ansvar för att producera officiell statistik inom ett flertal områden; arbetsmarknad, befolkning, boende, byggande och bebyggelse, handel med varor och tjänster, hushållens ekonomi, levnadsförhållanden, demokrati, miljö, nationalräkenskaper, näringsverksamhet, offentlig ekonomi, priser och konsumtion, utbildning och forskning. I anslagsrollen har SCB också ansvar för att genomföra andra uppgifter enligt förordningen med instruktion, bland annat att följa upp kvaliteten i både den officiella och europeiska statistiken.

I sin uppdragsroll producerar SCB officiell statistik för andra statistikansvariga myn-

digheter och annan statistik som ligger nära kärnverksamheten. SCB genomför även vissa andra uppgifter, bl.a. i samband med företagsregistret och bedriver internationell konsultverksamhet.

Statistikområden

Sysselsättning, förvärvsarbete och arbetstider

Inom området produceras Kortperiodisk sysselsättningsstatistik (KS) för varje kvartal som snabbt och med hög precision ska beskriva förändringarna av antalet anställda på detaljerad näringsgrens- och regional nivå. Dessutom tas Registerbaserad arbetsmarknadsstatistik (RAMS) fram som innehåller årlig information om sysselsättning, pendling, näringsstruktur, personalstrukturen i företag och på arbetsställen samt belyser händelser och flöden på arbetsmarknaden. Yrkesstatistik från yrkesregistret framställs

Statistiska centralbyrån (forts.)

och syftar i första hand till att ge årlig information om den arbetande befolkningens fördelning på olika yrkesgrupper samt att belysa yrkesutvecklingen inom olika branscher och samhällssektorer.

Lönesummor

I området ingår statistik som kvartalsvis belyser nivå och utveckling av lönesummor, arbetsgivaravgifter och preliminär A-skatt som baseras på arbetsgivarnas skattedeclarationer. Även årlig kontrolluppgiftsbaserad lönesummestatistik tas fram och syftet är bl.a. att ge en bild av de skattepliktiga löner och sociala ersättningsernas fördelning och utveckling. Källan för båda dessa är uppgifter från Skatteverket.

Arbetskraftsundersökningarna

Statistiken beskriver arbetsmarknadssituationen (nuläge och utveckling) för befolkningen 15–74 år i termer av sysselsättning, arbetslöshet, arbetade timmar m.m. AKU är den viktigaste källan för att löpande under året beskriva utvecklingen på arbetsmarknaden. Statistiken redovisas varje månad, kvartalsvis och årligen. AKU är reglerad av internationella konventioner och förordningar. Årligen genomförs en EU Ad hoc-modul med fördjupning inom ett särskilt tema. Vilka teman modulerna ska ha fastställs i förordningar från den europeiska kommissionen för tre år i taget.

Vakanser och arbetslöshet

Kvartalsvis produceras konjunkturstatistik över kommande/omedelbara nyrekryteringar på arbetsmarknaden. Statistiken beskriver efterfrågan på ny arbetskraft och presenterar uppgifter om antal lediga jobb och vakanser (lediga jobb som omedelbart kan tillträdas, dvs. den otillfredsställda efterfrågan på arbetskraft) fördelat på näringsgren, region och arbetsställets storlek.

Sjuklöner

Statistiken syftar till att belysa sjukfrånvaron under sjuklöneperioden, som är den period då arbetsgivaren betalar sjuklön om en arbetstagare är frånvarande från arbetet på grund av sjukdom. Insamlingen sker månadsvis och publicering sker varje kvartal.

Befolkningens storlek och förändringar

Befolkningsstatistiken belyser årligen grundläggande demografiska variabler; födda, avlidna, utrikes- och inrikes flyttningar, folkökning samt folkmängd m.m. med fördelning efter hela riket, län, kommuner m.m. Befolkningsstatistiken baseras på registret över totalbefolkningen som bygger på aviseringar från Skatteverkets folkbokföringsregister.

Befolkningens sammansättning

Befolkningsstatistiken beskriver befolkningens sammansättning, fördelad på kön, ålder, civilstånd, födelseland och medborgarskap för hela riket, län, kommuner m.m. Statistikområdet beskriver även hushållens antal och sammansättning. Dessutom ingår folk- och bostadsräkningar (FoB) 1960 – 1990 i statistikområdet.

Befolkningsframskrivningar

Varje år görs framskrivningar av Sveriges befolkning som redovisas efter ålder, kön samt födelseland (olika födelselandsgrupper) som underlag huvudsakligen för samhällsplanering.

Vart tredje år (senast 2015) grundas framskrivningen på en mer omfattande analys av utvecklingen. Då redovisas även ett antal andra alternativa framskrivningar om den framtida utvecklingen.

Invandring och asylsökande

Årlig statistik tas fram som beskriver in- och utvandring och asylsökande efter ett flertal egenskaper, t.ex. kön, ålder och medborgarskap.

Statistiska centralbyrån (forts.)

Uppgifter om asylsökande och grund för bosättning bygger på administrativa uppgifter från Migrationsverket.

Bostadsbyggande och ombyggnad

Bostadsbyggnadsstatistik produceras både för år och kvartal och ger information om bostadsbyggandets utveckling med avseende på påbörjade och färdigställda bostadslägenheter fördelat på hustyper, ägarkategorier och upplåtelseformer samt lägenheternas och husens utformning. I statistikområdet ingår dessutom statistik avseende ombyggnad och rivning av flerbostadshus (år/kvartal), som ger information om antalsmässiga nettoförändringar. Inom området ingår också redovisning av bostadsbeståndet som baseras på det nationella lägenhetsregistret. Lägenhetsregistret, som förvaltas av Lantmäteriet och uppdateras av landets kommuner, innehåller samtliga bostadslägenheter i landet. Statistiken tas fram årligen och redovisas efter hustyp, byggnadsperiod, ägarkategori, upplåtelseform och storlek (bostadsarea). Den regionala indelningen av statistiken är på riks-, läns- och kommunnivå. Dessutom redovisas antal lägenheter i specialbostäder.

Bygglovsstatistik för bostäder och lokaler

Bygglovsstatistiken är kvartalsvis och omfattar alla nybyggnadsprojekt avseende bostäder och lokaler som kräver bygglov. Ett syfte med statistiken är att den tillsammans med annan statistik ska utgöra en konjunkturindikator för byggsektorn.

Byggnadskostnader

Inom området framställs statistik som ger underlag för att belysa priser och prisutveckling samt teknisk utformning för nyproduktion av bostäder. Undersökningen är årlig.

Intäkter, kostnader och outhyr i flerbostadshus

Här ingår den årliga Intäkts- och kostnadsundersökningen för flerbostadshus. Den belyser intäkter och kostnader för flerbostadshus samt långfristiga skulder och utgifter för ombyggnad. Även outhyrda

bostadslägenheter i flerbostadshus undersöks intermittent för att belysa antalet outhyrda lägenheter som är lediga till uthyrning samt antalet övriga outhyrda lägenheter.

Bostads- och hyresuppgifter

Statistiken belyser hyror och hyresförändringar i bostadslägenheter med hyresrätt. I området ingår även statistik för nybyggda hyres- och bostadsrättslägenheter som ger information om hyror och avgifter/ insatser för olika lägenhetstyper i olika delar av landet och andelen outhyrda eller osålda. Samtliga undersökningar är årliga

Fastighetspriser och lagfarter

Statistiken framställs års-, kvartals- och månadsvis och avser att ge en allmän information om omsättningen på fastighetsmarknaden och om priser och prisutvecklingen på försålda småhus, hyreshus, industrienheter och lantbruk.

Fastighetstaxeringar

Statistiken över fastighetstaxeringar är årlig och visar utfallet av de allmänna, särskilda och förenklade fastighetstaxeringarna. I fastighetstaxeringsstatistiken redovisas uppgifter om taxeringsvärden, antal taxeringsenheter, arealer m.m. för Sveriges samtliga taxeringsenheter.

Inrikeshandel

Inom statistikområdet genomförs undersökningar som mäter omsättningsutvecklingen månadsvis för hela tjänstesektorn inklusive detaljhandeln. Dessutom ingår en årlig undersökning om livsmedelsförsäljningen fördelad på varugrupper. Tjänsteproduktionsindex framställs månatligen för att beskriva tjänstesektorns produktion. Statistiken redovisas också fördelat på olika branschgrupper.

Utrikeshandel med varor

Statistiken belyser Sveriges export och import av varor till och från andra länder. Utrikeshandelsstatistiken publiceras månadsvis i löpande priser. Utvecklingen i fasta priser publiceras kvartalsvis i form av indextal.

Statistiska centralbyrån (forts.)

Inkomster och inkomstfördelning

Inom statistikområdet beskrivs inkomster och inkomstfördelningen för individer och hushåll. Statistiken, som är årlig, belyser inkomstens fördelning bland hushållen och inkomststrukturen med hänsyn tagen till egna inkomster samt skatter och transfereringar.

Statistiken över hushållens tillgångar och skulder ger information om förmögenhetens sammansättning och utveckling. Den belyser också fördelningen av finansiella och reala tillgångar samt skulder, för individer och hushåll. Den senast publicerade statistiken avser 2007.

Hushållens utgifter

Undersökningen om Hushållens utgifter, som för närvarande genomförs vart fjärde år, belyser utgifter bland olika hushållsgrupper. Den ger även en bild av hur hushållen handskas med sina ekonomiska förutsättningar. Motsvarande undersökningar genomförs i alla EU-länder. Undersökningen om hushållens boendeutgifter genomförs vartannat år och belyser mer ingående hushållens boendeutgifter i olika upplåtelseformer, och att sätter utgifterna i relation till hushållens inkomster..

Levnadsförhållanden

Undersökningarna av levnadsförhållanden (ULF/SILC), genomförs årligen som intervjuundersökning bland ett urval av personer i befolkningen som har fyllt minst 16 år. ULF/SILC ger information om levnadsförhållanden bland olika grupper i det svenska samhället. De områden som behandlas är arbetsmiljö, boende, ekonomi, hälsa, fritid, medborgerliga aktiviteter, sociala relationer, sysselsättning, trygghet och utbildning. Undersökningen är numera harmoniserad med EU-SILC (Statistics on Income and Living Conditions). Detta gör det möjligt att jämföra uppgifter om inkomst, fattigdom, social utestängning, boende, arbete, utbildning och hälsa på både hushålls- och individnivå mellan olika länder i Europa. SILC innehåller varje år en fördjupningsdel som möjliggör en djupare analys av olika områden. Områden som fördjupats har exempelvis varit boende, skuldsättning, materiell fattigdom och social delaktighet.

SCB tar årligen fram övergripande statistik om barns levnadsförhållanden baserat på intervjuer med barnen själva och med barnet som redovisningsenhet. Det handlar om hur de mår, situationen i skolan, vad de gör på sin fritid samt relationen till kompisar, föräldrar, lärare och andra vuxna. Uppgifterna kan analyseras tillsammans med bakgrundsinformation om både barnen och föräldrarna.

IT bland individer

Undersökningen IT bland individer är årlig och belyser privatpersoners användning av datorer, internet och olika former av IT-tjänster.

Jämställdhet

SCB:s arbete avser dels att, vartannat år, ta fram publikationerna *På tal om kvinnor och män* respektive *Women and men in Sweden*, dels att årligen ta fram och publicera aktuell jämställdhetsstatistik. Det senare i form av indikatorer för uppföljning av jämställdhetspolitiken samt statistik inom tre fördjupningsområden. I SCB:s arbete ingår vidare en årlig uppföljning av efterlevnaden av 14 § i förordningen (2001:100) om den officiella statistiken samt att stödja arbetet med att vidareutveckla jämställdhetsaspekten inom olika delar av statistiken. Produkten jämställdhetsstatistik fungerar som en samordnande funktion för analys av behov, för information och upplysning, för kontakter med andra länder samt för viss uppdragsverksamhet.

Allmänna val

I samband med val till riksdag, landstings- och kommunfullmäktige tas statistik över röstberättigade, valresultat, valdeltagande, väljarbeteende samt nominerade och valda kandidater fram. Motsvarande statistik framställs även i samband med val till Europaparlamentet. I samband med nationella folkomröstningar produceras i vissa fall statistik avseende röstberättigade, resultat, deltagande och väljarbeteende.

Partisimpatier

En urvalsundersökning genomförs två gånger per år för att få information om medborgarnas parti-, EU- och eurosympatier i såväl hela som delar av väljarkåren.

Statistiska centralbyrån (forts.)

Miljöekonomi och hållbar utveckling

Miljöräkenskaper är ett system av miljödata och ekonomiska data, utvecklat som ett satellitsystem till nationalräkenskaperna. Data är fördelade på branscher, offentliga myndigheter och hushåll, med den internationella indelning som används i nationalräkenskaperna. I miljöräkenskaperna ingår flera komponenter: utsläpp till luft, ekonomiska styrmedel som skatter och subventioner, materialflöden och miljösektorn. Den officiella statistiken om miljöräkenskaperna är årlig. Miljöräkenskaperna baseras på redan befintlig statistik och administrativa källor. Statistik om industrins miljöskyddskostnader tas fram årligen i en urvalsundersökning och används t.ex. som underlag vid kostnadsberäkningar av kommande miljöåtgärder och miljöprogram framförallt av EU-kommissionen.

Gödselmedel och kalk

Statistiken ger underlag för uppföljning av nationella miljömål. För rapportering enligt internationella direktiv och konventioner som berör näringsläckage till luft och vatten samt utsläpp av växthusgaser hämtas uppgifter från denna statistik. Den används även på regional nivå för utvärdering av åtgärder i jordbruket kopplat till växtnäring. Statistiken om gödselmedel och odlingsåtgärder visar användningen i jordbruket av växtnäringssubstanser i stall- och mineralgödsel, hanteringsätt och lagringskapacitet för stallgödsel samt förändringen i dessa faktorer över tid. I redovisningen över odlingsåtgärder ingår fr.o.m. 2014 även statistik över spridning av kalk på åkermark. Redovisningen ersätter därmed den tidigare försäljningsstatistiken för kalk. Den årliga försäljningsstatistiken över mineralgödsel omfattar kväve, fosfor och kalium och visar försäljningen till jord- och trädgårdsbruket. Uppgifter om försäljningen av svavel samt gödselmedlens innehåll av kadmium ingår sedan 1997.

Näringsbalanserna visar till- respektive bortförsel av kväve och fosfor för jordbruksmark och jordbrukssektor. Balanserna ger ett mått på den totala växtnäringssituationen och risken för negativ miljöpåverkan på mark, vatten och luft.

Markanvändning

Den statistik som produceras inom detta område ger information om markanvändningsförhållanden i olika avseenden och förändringar i markanvändningen. Här ingår översiktlig rikstäckande markanvändningsstatistik, avgränsning av tätorter och statistik över tätorternas arealer och befolkning, avgränsning av småorter och statistik över småorternas arealer och befolkning, avgränsning av fritidshusområden och statistik över fritidshusområdenas arealer och funktionsförändringar mellan permanentboende och fritidsboende samt avgränsning av arbetsplatsområden utanför tätort m.m. Vidare ingår statistik över markanvändningen i tätorter och förändringar i markanvändningen vid tätortsexpansion och tätortsförtätning, grönytor i och omkring tätorter, kust, stränder och öar, bebyggelse i strandzoner, skyddad natur, torv: produktion, användning och miljöeffekter samt statistik baserad på den nationella vägdatabasen. Statistiken över skyddad natur och torv produceras årligen. Övrig statistik produceras i stort sett med femårsintervall.

Vattenanvändning

Vattenanvändningsstatistiken omfattar industrins respektive jordbrukets vattenanvändning och en sammanställning av den totala vattenanvändningen fördelad på olika sektorer (hushållen, industrin, jordbruket och övriga sektorn) med geografisk fördelning. Statistiken produceras i stort sett med femårsintervall.

Statistiska centralbyrån (forts.)

Nationalräkenskaper

Nationalräkenskaperna sammanfattar och beskriver vårt lands ekonomiska aktiviteter och utveckling i form av ett kontosystem med kompletterande tabeller. Dessa beräkningar utgår från det internationella regelverket "System of National Accounts" (SNA) samt styrs av "European System of National Accounts" (ESA). De produkter som publiceras är produkträkenskaper (BNP) samt finans- och sektorräkenskaper. Beräkningarna publiceras både på år och kvartal. Statistiken produceras mer detaljerat på årsbasis. Baserat på nationalräkenskaperna produceras även regionalräkenskaper och s.k. satellitberäkningar avseende Hälsoräkenskaper och ESSPROS.

Regionalräkenskaper

Regionala räkenskaper är den regionala motsvarigheten till nationalräkenskaper. Beräkningarna omfattar bruttoregionprodukter (BRP) från produktionssidan, lönesummor, bruttoinvesteringar, hushållens disponibla inkomster samt medelantalet sysselsatta. BRP mäter den regionala ekonomins produktion, mätt som summa förädlingsvärden för näringslivet, offentliga myndigheter och hushållens icke-vinstdrivande organisationer. Beräkning av lönesummor och sysselsättning är ett viktigt komplement och stöd till produktionsberäkningarna. Inom EU styrs regionalräkenskaperna av ESA (European System of National and Regional Accounts), vilket är en anpassning av det internationella regelverket SNA (System of National Accounts) till europeiska förhållanden. Beräkningarna publiceras på år där de definitiva beräkningarna för år t publiceras t+24 månader. Vid framställning av de regionala räkenskaperna är produktionen beroende av nationalräkenskaper och regional statistik. De definitiva beräkningarna baseras på siffror från de slutgiltiga årsberäkningarna för nationalräkenskaperna. De preliminära räkenskaperna för år t publiceras t+12 månader. Vid denna tidpunkt finns inte definitiva årsberäkningar för nationalräkenskaperna avseende år t

tillgängligt. Istället används de publicerade kvartalssiffrorna summerade till helår.

Hälsoräkenskaper

Hälsoräkenskaper mäter bl.a. totala utgifter för hälso- och sjukvård. De utgår från OECD:s manual A System of Health Accounts (SHA) som med konsistenta klassificeringar skapar en begreppsmässig bas för statistikframställning och rapportering inom hälso- och sjukvård för att förbättra jämförbarheten av data över tiden och mellan länder, oberoende av skillnader i ländernas hälso- och sjukvårdsorganisation. Hälsoräkenskaperna är utformade utifrån tre dimensioner för rapportering av utgifter som definierar hälso- och sjukvårdens ändamål (HC), hälso- och sjukvårdsfinansiärer (HF) och hälso- och sjukvårdsproducentgrupper (HP). I hälsoräkenskaperna ingår ett antal sammanhängande tabeller där de tre grupperna av klassificeringar har kombinerats för att på olika sätt redovisa de totala utgifterna för hälso- och sjukvård.

ESSPROS

I EU-fördraget fastställs att det är gemenskapens uppgift att främja en hög nivå i fråga om socialt skydd och att utveckla ekonomisk och social sammanhållning mellan medlemsstaterna. För att övervaka hur dessa uppgifter utvecklas behöver den Europeiska kommissionen tillgång till detaljerad och aktuell information om det sociala skyddets organisation, nuvarande ställning och utveckling i medlemsstaterna. ESSPROS utgör ett satellitsystem till nationalräkenskaperna och utnyttjar mer detaljerad information från Försäkringskassan, Arbetsförmedlingen och Socialdepartementet för att möjliggöra tillräcklig detaljeringsgrad i redovisningen.

Excessive Deficit Procedure (EDP)

EDP baseras på beräkningarna för offentlig förvaltning i produkt-, sektor- och finansräkenskaperna. Dessa beräkningar avser offentliga förvaltningens sparande och bruttoskuld enligt EU:s konvergenskriterier och publiceras två gånger per år. SCB är samordningsansvarig för EDP-beräkningarna gentemot Eurostat.

Statistiska centralbyrån (forts.)

Näringslivets struktur

Området innehåller flera undersökningar. Här ingår produkten Företagens ekonomi som omfattar företagsstatistik för industri, bygg- och tjänstesektorn. Statistiken är årlig och belyser näringslivets struktur med avseende på produktion (för tjänstenäringarna fördelas produktionen även på produkter), förädlingsvärde, lönsamhet och finansiering m.m. Industrins varuproduktion (IVP) tas fram årligen och belyser den svenska industriproduktionens varufördelning (produktion av varor och industriella tjänster). Statistik om industrins förbrukning av varor och tjänster (INFI) produceras enligt ett rullande treårsschema varvid en tredjedel av industribranscherna undersöks respektive år.

Undersökningen Tjänsteföretagens förbrukning (TFF) genomförs enligt ett rullande femårsschema med syfte att ta fram underlag över insatsförbrukningen av varor och tjänster inom tjänstesektorn. Under 2016 har denna undersökning varit vilande.

Lagerstatistik för varuhandel och tjänstenärings framställs kvartalsvis med fördelning på branscher och varugrupper. Undersökningen Balansstatistik genomförs kvartalsvis och belyser de icke-finansiella företagens betydelse på olika finansiella marknader genom att visa storleken på och förändringen av företagets finansiella tillgångar och skulder. Statistik om företagens utländska handelskrediter framställs kvartalsvis. Undersökningen **IT-användning i företag** är årlig och belyser företagets användning av datorer, internet och olika former av IT-tjänster.

Undersökningen IT i företag är årlig och belyser företagets användning av datorer, internet och olika former av IT-tjänster.

Industriproduktionens utveckling

Industriproduktionsindex framställs månatligen för att beskriva den totala industrins produktion. Statistiken redovisas också med fördelning på bransch.

Industrins kapacitetsutnyttjande

Kvartalsvis produceras statistik över produktionskapacitetens utnyttjande inom industrin med fördelning på branscher.

Industrins lager

Kvartalsvis produceras statistik över de kort-siktiga variationerna i industrins lager med fördelning på lagertyp och branscher.

Industrins leveranser och order

Månadsvis framställs statistik som belyser industrins orderingång och omsättning, totalt och fördelat på branscher.

Näringslivets investeringar

Området innehåller två undersökningar. Investeringsenkäten belyser verkställda och förväntade investeringar inom företagssektorn och genomförs tre gånger per år. Uppgifterna redovisas per bransch. Uppgifterna avseende innevarande år redovisas per kvartal, medan planer för det kommande året redovisas för helåret. **Undersökningen Företagens utgifter för IT och marknadsföring** genomförs årligen och belyser utgifter för data- och telekommunikationsutrustning, programvaror samt utgifter för IT-tjänster I undersökningen ställs även frågor om företagets utgifter för marknadsföring.

Finanser för den kommunala sektorn

Årlig statistik för kommuner och landsting samlas in via räkenskapsammandragen (RS) och ger information om ekonomi, nuläge och utveckling, på kommun- och landstingsnivå samt även på riksnivå. Statistikprodukten Kvartalsutfall för kommuner och landsting ger kvartalsvis information om kommunernas respektive landstingens ekonomi på riksnivå. Årlig respektive kvartalsvis statistik om kommunernas och landstingens finansiella tillgångar och skulder tas även fram. Inom statistikområdet framställs också årligen produkten Kommunalskatterna som gör det möjligt att följa utvecklingen över tiden av kommunala skattesatser och kommunalt skatteunderlag. Årlig statistik ger information om de aktiva offentligt ägda företagen inom stat, kommun och landsting. Årlig statistik publiceras också om alternativa utförare av tjänster inom vård, skola och omsorg som finansieras av den offentliga sektorn. Utöver detta utför SCB två gånger om året beräkningar i de administrativa systemen för kommunalekonomisk utjämning och utjämning av LSS-kostnader.

Statistiska centralbyrån (forts.)

Taxering

Inom området produceras statistik över Taxeringsutfallet som sammanfattar utfallet av inkomsttaxeringen för respektive taxeringsår. Uppgifterna som utgörs av summauppgifter på kommunnivå innehåller information om såväl fysiska som juridiska personer. Redovisningen bygger på uppgifter som SCB får från Skatteverket i november varje år efter avslutad taxeringsperiod.

Konsumentprisindex

Konsumentprisindex (KPI) framställs månadsvis och ska mäta den genomsnittliga utvecklingen av priserna för hela den privata inhemska konsumtionen. KPI utgör det gängse måttet för kompensations- och inflationsberäkningar i Sverige. Området omfattar även beräkningen av Harmoniserat index för konsumentpriser (HIKP), som är det gemensamma måttet på inflation inom EU/EES. I anslutning till KPI beräknas också ett antal kompletterande mått.

Prisindex i producent- och importled

De månadsvisa Prisindex i producent- och importled avser att redovisa den genomsnittliga prisutvecklingen i producent- och importledet för olika varugrupper. Området omfattar även det kvartalsvisa Tjänsteprisindex, som mäter den genomsnittliga prisutvecklingen på tjänster i producentledet.

Byggnadsprisindex samt faktorprisindex för byggnader

Byggnadsprisindex produceras årsvis och ger underlag för att belysa prisutvecklingen för nyproduktion av bostäder. Faktorprisindex mäter prisutvecklingen för olika produktionsfaktorer i byggverksamheten såsom material, löner, maskiner etc. Index för de olika produktionsfaktorerna sammanvägs till ett totalindex. Faktorprisindex beräknas för nybyggnad av flerbostadshus, gruppbyggda småhus och jordbruksbyggnader. Indexet tas fram för år, månad och kvartal.

Forskning

Statistikområdet består av ett flertal produkter vars syfte är att ge en bild av resursanvändningen inom forsknings- och utvecklingsverksamhet i olika delar av ekonomin.

FoU-verksamheten i företag, statliga myndigheter, kommuner och landsting, universitet och högskolor samt privata icke-vinstdrivande sektorn undersöks. Undersökningarna genomförs vartannat år men varje år tas årliga indikatorer fram. En översiktlig beskrivning av forskning och utveckling i Sverige som även innehåller internationella jämförelser publiceras vartannat år. I statistikområdet ingår även undersökningen Innovationsverksamhet i Sverige som belyser innovationsverksamheten i svenska företag, även denna genomförs vartannat år.

Befolkningens utbildning

Inom statistikområdet beskrivs befolkningens utbildningsnivå och utbildningsinriktning. Även de offentliga kostnaderna för utbildningsväsendet uppdelat på drift- och kapitalkostnader sammanställs. Med longitudinellt perspektiv genomförs elevpaneler som beskriver elevströmmar inom utbildningsväsendet, verksamhet efter utbildning samt inträde och etablering på arbetsmarknaden för elever och studenter som avslutat utbildning på olika nivåer. Återkommande tas statistik fram som belyser hur gymnasieungdomars intresse för att börja läsa på högskolan förändras över tiden samt etableringen på arbetsmarknaden efter gymnasiestudier och högskolestudier. Statistik tas fram för att belysa folkhögskolornas verksamhet med avseende på deltagare och innehåll. Utöver detta utförs även ad hoc-uppföljningar och undersökningar om vuxnas lärande.

Statistikens användare

Riksdag, regering, myndigheter, kommuner, landsting, länsstyrelser, företag, finansmarknaden, branschorganisationer, intresseorganisationer, internationella organisationer, forskare, universitet, högskolor, studerande, massmedia och allmänhet.

Kostnad för officiell statistik:
596,6 mnkr

Antal årspersoner: 562,2

Sveriges lantbruksuniversitet

Sveriges lantbruksuniversitet (SLU) utvecklar kunskapen om de biologiska naturresurserna och människans förvaltning och hållbara nyttjande av dessa. Detta sker genom utbildning, forskning och miljöanalys i samverkan med det omgivande samhället.

Statistikområden

Skogarnas tillstånd och förändring

Den officiella statistiken för skogarnas tillstånd och förändring tas fram av Riksskogstaxeringen, institutionen för skoglig resurshushållning, SLU i Umeå. Statistiken beskriver tillstånd och förändringar i Sveriges skogar. Statistiken är årlig och omfattar virkesförråd, trädbiomassa, tillväxt, areal-, vegetations- och ståndortsförhållanden samt skogsskador. Uppgifterna används till exempel för uppföljning och utvärdering av aktuell skogs-, miljö- och energipolitik. Riksskogstaxeringen har levererat denna typ av statistik sedan 1923. Underlaget kommer från en rikstäckande inventering av alla naturtyper. Dessa uppgifter förädlas till

kvalitetssäkrad statistik med hög aktualitet. De metoder, både mätmetoder och statistisk design, som används är vetenskapligt förankrade. Datainsamlingen sker i form av en stickprovsinventering av både permanenta provytor, som återinventeras vart femte år, och tillfälliga provytor vilka bara inventeras en gång. Varje år inventeras ungefär 12 500 provytor varav ungefär hälften finns på produktiv skogsmark. Statistiken sammanfattas varje år i årsboken Skogsdata.

Statistikens användare

Riksdag, regering, Skogsstyrelsen, Naturvårdsverket, Statens energimyndighet, Statistiska centralbyrån, länsstyrelser, företag, branschorganisationer, intresseorganisationer, FN/FAO, forskare, studenter, massmedia och allmänheten.

Kostnad för officiell statistik:
38,7 mnkr

Antal årspersoner: 28,0

Tillväxtverket

Tillväxtverket arbetar för att stärka företagens konkurrenskraft. Turism och besöksnäring är ett av de områden där Tillväxtverket är verksamt. Det övergripande målet för Tillväxtverkets arbete inom turism är att medverka till att Sverige har en hög attraktionskraft som turistland och en långsiktigt konkurrenskraftig turistnäring, som bidrar till hållbar tillväxt och ökad sysselsättning i alla delar av landet. Tillväxtverket verkar för att dels samordna olika statliga insatser för att stärka besöksnäringens utveckling, dels utveckla samverkan mellan staten, regionala organ, kommuner och turistnäringen. Tillväxtverket ska också ansvara för kunskapsutveckling och vis statistik avseende turism.

Statistikområden

Inkvartering

Månatlig inkvarteringsstatistik över boende på hotell, vandrarhem, och campingplatser samt övernattningar i kommersiellt förmedlade pri-

vata stugor och lägenheter. Avsikten med inkvarteringsstatistiken är att ge kunskapsunderlag samt utgöra underlag för beräkningar av turistnäringens ekonomiska effekter på samhällsekonomin och sysselsättningen (så kallade satellitkontoberäkningar).

Statistikens användare

Riksdag, Regering särskilt Näringsdepartementet, myndigheter, kommuner, landsting, länsstyrelser, företag, investerare, branschorganisationer, intresseorganisationer, universitet, högskolor, forskare, studerande, massmedia och allmänhet. Övriga användare är internationella organisationer såsom t.ex. OECD, World Tourism Organization (UNWTO) samt European Travel Commission.

Kostnad för officiell statistik:
8,1 mnkr

Antal årspersoner: 0,5

Trafikanalys

Trafikanalys analyserar och utvärderar svensk transportpolitik och ansvarar för den officiella statistiken om transporter och kommunikationer. Trafikanalys tar också fram kunskapsunderlag till transportpolitiska beslutsfattare och arbetar för en samhällsekonomiskt effektiv och långsiktigt hållbar transportförsörjning i hela landet. Myndigheten bildades 2010 och har huvudkontor i Stockholm samt kontor i Östersund.

Statistikområden

Vägtrafik

Kvartals- och årsstatistik tas fram över inrikes och utrikes trafik med svenska lastbilar. Lastbilsstatistiken syftar till att visa svenskregistrerade lastbilar/ dragbilars trafik- och transportarbete samt transporterad godsmängd med varuslagsindelning. Fordonsstatistik produceras varje månad och helår, med uppgifter om bestånd och förändringar av beståndet av vägtrafikfordon, samt hur fordonsparken ser ut i län och kommuner. I området ingår även årlig statistik om vägtrafikskador med uppgifter om polisrapporterade vägtrafikolyckor och däri dödade och skadade personer.

Bantrafik

I området ingår fyra produkter. *Bantrafik*, som avser verksamheter vid järnvägar, spårvägar och tunnelbana, beskriver varje år sektorn avseende infrastruktur, fordonspark, trafik, transporter och sysselsättning. Den mer kortfattade produkten

Järnvägstransporter utkommer varje kvartal med preliminär transportstatistik. Varje kvartal utkommer också rapporten *Punktlighet på järnväg* med statistik om persontågens punktlighet och regularitet. *Bantrafikskador* innehåller främst årsuppgifter om olyckshändelser och däri dödade och skadade personer.

Sjöfart

Produkten *Sjötrafik*, med både års- och kvartalsstatistik över utrikes och inrikes trafik med fartyg, syftar till att belysa främst gods och passagerartrafiken i de svenska hamnarna. En ny tabell om godstransporter på inre

vattenvägar kommer att införas 2016. Rapporten *Svenska och utländska fartyg i svensk regi* är årlig och innehåller bland annat uppgifter om det svenskregistrerade fartygstonaget samt uppgifter om det tonnage som svenska rederier kontrollerar. Vidare ingår produkten *Kostnader och intäkter för sjöfartsföretag* med information om ekonomin i företagen.

Luftfart

Den årliga luftfartsstatistiken innehåller uppgifter om flygplatser, trafik, transporter, luftfartyg, personal och olyckor.

Postverksamhet

I området ingår den årliga produkten *Postverksamhet* som innehåller statistik om postsektorn med avseende på företag, ekonomi, sysselsättning, trafik och infrastruktur.

Televerksamhet

Årlig statistik framställs i rapporten *Televerksamhet* som belyser infrastruktur, operatörer, trafikvolym och ekonomi.

Kommunikationsvanor

I detta statistikområde ingår den nationella resvaneundersökningen (*RVU Sverige*) samt varuflödesundersökningen (*VFU*). *RVU Sverige* innehåller information om alla sorters resor som befolkningen gör, både vardagliga förflyttningar och längre resor, med information om resornas syfte. *VFU* beskriver varuflöden inom Sverige och mellan Sverige och utlandet. Undersökningen ska förbättra kunskapen om näringslivets godstransporter och ge en samlad bild av näringslivets behov av att förflytta gods inom landet och utrikes. *VFU* publiceras intermittent och nästa undersökning är planerad att publiceras under 2017 avseende undersökningsår 2016.

Kollektivtrafik och samhällsbetalda resor

Inom området publiceras årligen *Färdtjänst och riksfärdtjänst* som del i den officiella statistiken. Publikationerna *Lokal och regional kollektivtrafik*, *Kommersiell linjetrafik på väg* samt *Kommersiell linjetrafik på vatten* ingår i ett utvecklingsarbete och har ännu inte erhållit status av officiell statistik.

Trafikanalys (forts.)

Statistikens användare

Riksdag och regeringen särskilt Näringsdepartementet. Ett stort antal statliga myndigheter, främst Trafikverket, Transportstyrelsen och Statistiska centralbyrån, men även Sjöfartsverket, Luftfartsverket, VTI, Naturvårdsverket, Statens energimyndighet, Tillväxtverket och Tillväxtanalys. Andra användare är kommuner, landsting, länsstyrelser, branschorganisationer,

intresseorganisationer, internationella organisationer, universitet, högskolor, forskare, studerande, massmedia och allmänheten. En stor del av statistiken utgör underlag för Sveriges internationella rapportering till Eurostat, OECD och UNECE.

Kostnad för officiell statistik:
20,1 mnkr

Antal årspersoner: 4,8

Universitetskanslersämbetet

Universitetskanslersämbetet ansvarar för kvalitetssäkring av högre utbildning, officiell statistik för högskoleväsendet, granskning av hur effektivt verksamheten bedrivs vid universitet och högskolor, uppföljning och tillsyn av högskolesektorn samt för att främja chefsutveckling inom högskolan.

Statistikområden**Högskoleväsende**

Högskolestatistiken belyser förändringar avseende nybörjare, studenter och examinerade inom utbildning på grundnivå, avancerad nivå och forskarnivå. För grundnivå och avancerad nivå belyses även sökande, genomströmning, studenternas resultat och internationell mobilitet. Även uppgifter om föräldrarnas utbildningsnivå

samt svensk och utländsk bakgrund för studenterna publiceras. Vidare tas statistik fram om personalen vid universitet och högskolor samt om högskolans ekonomi.

Statistikens användare

Riksdag, regering, departementet, myndigheter, kommuner, landsting, länsstyrelser, företag, branschorganisationer, intresseorganisationer, internationella organisationer, universitet, högskolor, forskare, studerande, massmedia och allmänheten.

Kostnad för officiell statistik:
19,5 mnkr

Antal årspersoner: 5,3

Statistikprodukter efter ämnesområde, statistikområde och myndighet

Ämnesområden, statistikområden, aktiva statistikprodukter (exkl. sekundärpubliceringar vilka ej kan hänföras till ett visst statistikområde) och statistikansvariga myndigheter 31 december 2016

Ämnesområde Statistikområde	Statistikprodukt	Ansvarig myndighet
Arbetsmarknad		
Arbetskraftsundersökningar	Arbetskraftsundersökningarna	Statistiska centralbyrån
Arbetsmiljö	Arbetsmiljöundersökningen	Arbetsmiljöverket
Arbetsmiljö	Arbetsorsakade besvär	Arbetsmiljöverket
Arbetssskador	Arbetssskador	Arbetsmiljöverket
Löner och arbetskostnader	Konjunkturstatistik, löner för kommuner	Medlingsinstitutet
Löner och arbetskostnader	Konjunkturstatistik, löner för landsting	Medlingsinstitutet
Löner och arbetskostnader	Konjunkturstatistik, löner för privat sektor	Medlingsinstitutet
Löner och arbetskostnader	Konjunkturstatistik, löner för statlig sektor	Medlingsinstitutet
Löner och arbetskostnader	Labour cost index	Medlingsinstitutet
Löner och arbetskostnader	Labour Cost Survey	Medlingsinstitutet
Löner och arbetskostnader	Lönestrukturstatistik, hela ekonomin	Medlingsinstitutet
Löner och arbetskostnader	Lönestrukturstatistik, landstingskommunal sektor	Medlingsinstitutet
Löner och arbetskostnader	Lönestrukturstatistik, primärkommunal sektor	Medlingsinstitutet
Löner och arbetskostnader	Lönestrukturstatistik, privat sektor	Medlingsinstitutet
Löner och arbetskostnader	Lönestrukturstatistik, statlig sektor	Medlingsinstitutet
Löner och arbetskostnader	Structure of Earnings Survey	Medlingsinstitutet
Lönesummor	Kontrolluppgiftsbaserad lönesummestatistik	Statistiska centralbyrån
Lönesummor	Lönesummor, arbetsgivaravgifter och preliminär A-skatt	Statistiska centralbyrån
Sjuklöner	Konjunkturstatistik över sjuklöner	Statistiska centralbyrån
Sysselsättning, förvärvsarbete och arbetstider	Kortperiodisk sysselsättningsstatistik	Statistiska centralbyrån
Sysselsättning, förvärvsarbete och arbetstider	Registerbaserad arbetsmarknadsstatistik	Statistiska centralbyrån
Sysselsättning, förvärvsarbete och arbetstider	Yrkesregistret med yrkesstatistik	Statistiska centralbyrån
Vakanser och arbetslöshet	Konjunkturstatistik över vakanser	Statistiska centralbyrån
Befolkning		
Befolkningens sammansättning	Befolkningsstatistik	Statistiska centralbyrån
Befolkningens storlek och förändringar	Tidigare folk- och bostadsräkningar 1960–1990	Statistiska centralbyrån
Befolkningsframskrivningar	Befolkningsframskrivningar	Statistiska centralbyrån
Boende, byggande och bebyggelse		
Bostads- och hyresuppgifter	Avgifter/hyror för nybyggda lägenheter	Statistiska centralbyrån
Bostads- och hyresuppgifter	Hyror i bostadslägenheter	Statistiska centralbyrån
Bostadsbyggande och ombyggnad	Bostadsbestånd	Statistiska centralbyrån
Bostadsbyggande och ombyggnad	Nybyggnad av bostäder	Statistiska centralbyrån
Bostadsbyggande och ombyggnad	Ombyggnad och rivning av flerbostadshus	Statistiska centralbyrån
Bygglövsstatistik för bostäder och lokaler	Bygglövsstatistik för bostäder och lokaler	Statistiska centralbyrån
Byggnadskostnader	Priser för nyproducerade bostäder	Statistiska centralbyrån
Fastighetspriser och lagfarter	Fastighetspriser och lagfarter	Statistiska centralbyrån
Fastighetstaxeringar	Fastighetstaxeringar	Statistiska centralbyrån

Ämnesområde Statistikområde	Statistikprodukt	Ansvarig myndighet
Intäkter, kostnader och outhyrt i flerbostadshus	Intäcks- och kostnadsundersökning för flerbostadshus	Statistiska centralbyrån
Intäkter, kostnader och outhyrt i flerbostadshus	Outhyrda bostadslägenheter i flerbostadshus	Statistiska centralbyrån
Demokrati		
Allmänna val	Allmänna val, nominerade och valda	Statistiska centralbyrån
Allmänna val	Allmänna val, valdeltagandeundersökningen	Statistiska centralbyrån
Allmänna val	Allmänna val, valresultat	Statistiska centralbyrån
Allmänna val	Europaparlamentsval, nominerade och valda	Statistiska centralbyrån
Allmänna val	Europaparlamentsval, valdeltagandeundersökningen	Statistiska centralbyrån
Allmänna val	Europaparlamentsval, valresultat	Statistiska centralbyrån
Allmänna val	Folkomröstningar, valdeltagandeundersökningen	Statistiska centralbyrån
Allmänna val	Folkomröstningar, valresultat	Statistiska centralbyrån
Partisympatier	Partisympatiundersökningen	Statistiska centralbyrån
Energi		
Tillförsel och användning av energi	Energianvändning för inrikes sjöfart	Statens energimyndighet
Tillförsel och användning av energi	Energianvändning i fritidshus	Statens energimyndighet
Tillförsel och användning av energi	Energianvändningen inom fiskesektorn	Statens energimyndighet
Tillförsel och användning av energi	Energianvändningen inom skogsbruket	Statens energimyndighet
Tillförsel och användning av energi	Energistatistik för flerbostadshus	Statens energimyndighet
Tillförsel och användning av energi	Energistatistik för lokaler	Statens energimyndighet
Tillförsel och användning av energi	Energistatistik för småhus	Statens energimyndighet
Tillförsel och användning av energi	Energistatistik för småhus, flerbostadshus och lokaler	Statens energimyndighet
Tillförsel och användning av energi	Industrins energianvändning	Statens energimyndighet
Tillförsel och användning av energi	Kvartalsvis bränslestatistik	Statens energimyndighet
Tillförsel och användning av energi	Leveranser av fordonsgas	Statens energimyndighet
Tillförsel och användning av energi	Månatlig bränsle-, gas- och lagerstatistik	Statens energimyndighet
Tillförsel och användning av energi	Månatlig elstatistik	Statens energimyndighet
Tillförsel och användning av energi	Oförädlad träbränsle	Statens energimyndighet
Tillförsel och användning av energi	Oljleveranser - kommunvis redovisning	Statens energimyndighet
Tillförsel och användning av energi	Transportsektorns energianvändning	Statens energimyndighet
Tillförsel och användning av energi	Årlig energistatistik (el, gas och fjärrvärme)	Statens energimyndighet
Energibalanser	Kommunal och regional energistatistik	Statens energimyndighet
Energibalanser	Kvartalsvisa energibalanser	Statens energimyndighet
Energibalanser	Årliga energibalanser	Statens energimyndighet
Prisutvecklingen inom energiområdet	Energipriser på naturgas och el	Statens energimyndighet
Prisutvecklingen inom energiområdet	Nätpriser på naturgas och byten av naturgasleverantör	Statens energimyndighet
Prisutvecklingen inom energiområdet	Omförhandling och byten av elavtal	Statens energimyndighet
Prisutvecklingen inom energiområdet	Priser på elenergi och på överföring av el (nättariffer)	Statens energimyndighet
Prisutvecklingen inom energiområdet	Prisutveckling på energi samt leverantörsbyten	Statens energimyndighet
Prisutvecklingen inom energiområdet	Trädbränsle- och torvpriser	Statens energimyndighet
Finansmarknad		
Aktieägarstatistik	Aktieägarstatistik	Finansinspektionen
Finansiella företag utom försäkring	Banker och kreditmarknadsföretag, tillgångar och skulder	Finansinspektionen
Finansiella företag utom försäkring	Finansiella företag, årsbokslut	Finansinspektionen
Finansiella företag utom försäkring	Investeringsfonder, tillgångar och skulder	Finansinspektionen
Finansräkenskaper	Finansräkenskaper kvartal och år	Finansinspektionen

Ämnesområde Statistikområde	Statistikprodukt	Ansvarig myndighet
Finansräkenskaper	Sparbarometern	Finansinspektionen
Försäkring	Försäkringsföretagens kapitalplaceringar	Finansinspektionen
Försäkring	Försäkringsföretagens årsredogörelse	Finansinspektionen
Handel med varor och tjänster		
Inrikeshandel	Livsmedelsförsäljning fördelad på varugrupper	Statistiska centralbyrån
Inrikeshandel	Omsättning inom tjänstesektorn	Statistiska centralbyrån
Inrikeshandel	Tjänsteproduktionsindex	Statistiska centralbyrån
Utrikeshandel	Utrikeshandel med varor	Statistiska centralbyrån
Hushållens ekonomi		
Hushållens utgifter	Hushållens boendeutgifter	Statistiska centralbyrån
Hushållens utgifter	Hushållens utgifter	Statistiska centralbyrån
Inkomster och inkomstfördelning	Hushållens tillgångar och skulder	Statistiska centralbyrån
Inkomster och inkomstfördelning	Inkomster och skatter	Statistiska centralbyrån
Inkomster och inkomstfördelning	Hushållens boende	Statistiska centralbyrån
Hälsa- och sjukvård		
Dödsorsaker	Statistik om dödsorsaker	Socialstyrelsen
Hälsa och sjukdomar	Statistik om amning	Socialstyrelsen
Hälsa och sjukdomar	Statistik om nyupptäckta cancerfall	Socialstyrelsen
Hälsa och sjukdomar	Statistik om graviditeter, förlossningar och nyfödda barn	Socialstyrelsen
Hälsa och sjukdomar	Statistik om hjärtinfarkter	Socialstyrelsen
Hälsa och sjukdomar	Statistik om kommunala hälso- och sjukvårdsinsatser	Socialstyrelsen
Hälsa och sjukdomar	Statistik om sjukdomar behandlade i slutenvård	Socialstyrelsen
Hälsa och sjukdomar	Statistik om skador och förgiftningar behandlade i slutenvård	Socialstyrelsen
Hälsa och sjukdomar	Statistik om spädbarnsföräldrars rökvanor	Socialstyrelsen
Hälsa- och sjukvård	Statistik om legitimerad hälso- och sjukvårdspersonal	Socialstyrelsen
Hälsa- och sjukvård	Statistik om legitimerad hälso- och sjukvårdspersonal efter arbetsmarknadsstatus	Socialstyrelsen
Hälsa- och sjukvård	Statistik om läkemedel	Socialstyrelsen
Jord- och skogsbruk, fiske		
Djurhälsa	Djurhälsa	Statens jordbruksverk
Fiske	Det yrkesmässiga fisket i havet	Havs- och vattenmyndigheten
Fiske	Det yrkesmässiga fisket i sötvatten	Havs- och vattenmyndigheten
Fiske	Fritidsfiske i Sverige	Havs- och vattenmyndigheten
Jordbrukets ekonomi	Ekonomisk kalkyl för jordbrukssektorn	Statens jordbruksverk
Jordbrukets ekonomi	Jordbrukarhushållens inkomster	Statens jordbruksverk
Jordbrukets ekonomi	Jordbruksekonomiska undersökningen	Statens jordbruksverk
Jordbrukets ekonomi	Trädgårdsundersökningen. Kvantiteter och värden i trädgårdsproduktionen	Statens jordbruksverk
Jordbrukets produktion	Animalieproduktion	Statens jordbruksverk
Jordbrukets produktion	Ekologisk animalieproduktion	Statens jordbruksverk
Jordbrukets produktion	Livsmedelsstatistik	Statens jordbruksverk
Jordbrukets produktion	Normskördar	Statens jordbruksverk
Jordbrukets produktion	Skörd av potatis	Statens jordbruksverk
Jordbrukets produktion	Skörd av slättervall	Statens jordbruksverk
Jordbrukets produktion	Skörd av spannmål, trindsäd och oljeväxter	Statens jordbruksverk
Jordbrukets produktion	Skörd av trädgårdsväxter	Statens jordbruksverk
Jordbrukets produktion	Skörd för ekologisk och konventionell odling	Statens jordbruksverk
Jordbrukets produktion	Skördeprognos för spannmål och oljeväxter	Statens jordbruksverk

Ämnesområde Statistikområde	Statistikprodukt	Ansvarig myndighet
Jordbrukets struktur	Dränering av jordbruksmark	Statens jordbruksverk
Jordbrukets struktur	Ekologisk växtodling och djurhållning	Statens jordbruksverk
Jordbrukets struktur	Företag och företagare i jordbruket	Statens jordbruksverk
Jordbrukets struktur	Heltidsjordbruket i Sverige	Statens jordbruksverk
Jordbrukets struktur	Husdjur	Statens jordbruksverk
Jordbrukets struktur	Hästar	Statens jordbruksverk
Jordbrukets struktur	Höstsådda arealer	Statens jordbruksverk
Jordbrukets struktur	Jordbruksföretagens driftsinriktning	Statens jordbruksverk
Jordbrukets struktur	Jordbruksföretagens kombinationsverksamhet	Statens jordbruksverk
Jordbrukets struktur	Jordbruksmarkens användning	Statens jordbruksverk
Jordbrukets struktur	Nötkreatur i december	Statens jordbruksverk
Jordbrukets struktur	Trädgårdssektorn	Statens jordbruksverk
Miljö och sociala frågor i skogsbruket	Biotopskydd och naturvårdsavtal på skogsmark	Skogsstyrelsen
Miljö och sociala frågor i skogsbruket	Miljöhänsyn vid förnyrningsavverkning	Skogsstyrelsen
Prisutveckling i jordbruket	Arrendepriser för jordbruksmark	Statens jordbruksverk
Prisutveckling i jordbruket	Markpriser	Statens jordbruksverk
Prisutveckling i jordbruket	Prisindex och priser på livsmedelsområdet	Statens jordbruksverk
Produktion i skogsbruket	Avverkningsanmälningar	Skogsstyrelsen
Produktion i skogsbruket	Bruttoavverkning	Skogsstyrelsen
Produktion i skogsbruket	Kostnader och intäkter i det storskaliga skogsbruket	Skogsstyrelsen
Produktion i skogsbruket	Lager av barrsågtimmer, massaved och massafällis	Skogsstyrelsen
Produktion i skogsbruket	Produktion av skogsplanter	Skogsstyrelsen
Produktion i skogsbruket	Rundvirkespriser	Skogsstyrelsen
Produktion i skogsbruket	Återväxternas kvalitet	Skogsstyrelsen
Produktion i skogsbruket	Åtgärds- och sysselsättningsstatistik småskaligt skogsbruk	Skogsstyrelsen
Produktion i skogsbruket	Åtgärdsstatistik storskaligt skogsbruk	Skogsstyrelsen
Skogarnas tillstånd och förändring	Arealförhållanden	Sveriges lantbruksuniversitet
Skogarnas tillstånd och förändring	Skogsdata - aktuella uppgifter om de svenska skogarna	Sveriges lantbruksuniversitet
Skogarnas tillstånd och förändring	Skogsskador	Sveriges lantbruksuniversitet
Skogarnas tillstånd och förändring	Vegetations- och ståndortsförhållanden	Sveriges lantbruksuniversitet
Skogarnas tillstånd och förändring	Virkesförråd och trädbiomassa	Sveriges lantbruksuniversitet
Skogarnas tillstånd och förändring	Årlig tillväxt	Sveriges lantbruksuniversitet
Sysselsättning i jordbruket	Sysselsättning i jordbruket	Statens jordbruksverk
Sysselsättning i skogsbruket	Skogsentreprenörer	Skogsstyrelsen
Sysselsättning i skogsbruket	Sysselsättningsstatistik för det storskaliga skogsbruket	Skogsstyrelsen
Vattenbruk	Vattenbruk	Statens jordbruksverk
Ämnesövergripande statistik	Allmän jordbruksstatistik	Statens jordbruksverk
Kultur och fritid		
Bibliotek	Offentligt finansierade bibliotek	Kungliga biblioteket
Kulturmiljövård		
Museer	Museer	Myndigheten för kulturanalys
Samhällets kulturutgifter	Samhällets utgifter för kultur	Myndigheten för kulturanalys
Levnadsförhållanden		
Jämställdhet	Jämställdhetsstatistik	Statistiska centralbyrån
Levnadsförhållanden	Barn- och familjestatistik	Statistiska centralbyrån
Levnadsförhållanden	IT bland individer	Statistiska centralbyrån

Ämnesområde Statistikområde	Statistikprodukt	Ansvarig myndighet
Levnadsförhållanden	Undersökningarna av levnadsförhållanden	Statistiska centralbyrån
Miljö		
Avfall	Avfall, uppkommet och behandlat	Naturvårdsverket
Avfall	Förpackningar	Naturvårdsverket
Gödselmedel och kalk	Försäljning av mineralgödsel för jord- och trädgårdsbruk	Statistiska centralbyrån
Gödselmedel och kalk	Gödselmedel och odlingsåtgärder i jordbruket	Statistiska centralbyrån
Gödselmedel och kalk	Kväve- och fosforbalanser för jordbruksmark och jordbrukssektor	Statistiska centralbyrån
Havs- och vattenmiljö	Kust och hav - Miljötillstånd: Tillförsel av kväve och fosfor till kusten	Havs- och vattenmyndigheten
Havs- och vattenmiljö	Sötvatten – miljötillstånd	Havs- och vattenmyndigheten
Kemikalier, försäljning och användning	Flödesanalyser för kemiska ämnen	Kemikalieinspektionen
Kemikalier, försäljning och användning	Försålda kvantiteter av bekämpningsmedel	Kemikalieinspektionen
Kemikalier, försäljning och användning	Växtskyddsmedel i jordbruket förbrukningsstatistik genom jordbrukarintervjuer	Kemikalieinspektionen
Kemikalier, försäljning och användning	Växtskyddsmedel i jordbruket, beräknat antal hektardoser	Kemikalieinspektionen
Kemikalier, försäljning och användning	Överblick över kemikalier	Kemikalieinspektionen
Markanvändning	Arbetsplatsområden utanför tätort	Statistiska centralbyrån
Markanvändning	Bebyggd mark i strandskyddsområden	Statistiska centralbyrån
Markanvändning	Fritidshusområden	Statistiska centralbyrån
Markanvändning	Grönytor i och omkring tätorter	Statistiska centralbyrån
Markanvändning	Kust, stränder och öar	Statistiska centralbyrån
Markanvändning	Markanvändning i tätorter	Statistiska centralbyrån
Markanvändning	Markanvändningen i Sverige	Statistiska centralbyrån
Markanvändning	Skyddad natur	Statistiska centralbyrån
Markanvändning	Småorter; arealer, befolkning	Statistiska centralbyrån
Markanvändning	Statistik för avrinningsområden	Statistiska centralbyrån
Markanvändning	Torv; produktion, användning och miljöeffekter	Statistiska centralbyrån
Markanvändning	Transportinfrastrukturens markanvändning	Statistiska centralbyrån
Markanvändning	Tätorter; arealer, befolkning	Statistiska centralbyrån
Miljöekonomi och hållbar utveckling	Miljöräkenskaper	Statistiska centralbyrån
Miljöekonomi och hållbar utveckling	Miljöskyddskostnader	Statistiska centralbyrån
Miljötillstånd	Kust och hav - miljötillstånd miljögifter	Naturvårdsverket
Miljötillstånd	Luft - miljötillstånd	Naturvårdsverket
Miljötillstånd	Miljötillståndet relaterat till hälsa	Naturvårdsverket
Miljötillstånd	Sötvatten - miljötillstånd miljögifter	Naturvårdsverket
Utsläpp	Utsläpp av luftföroreningar	Naturvårdsverket
Utsläpp	Utsläpp och upptag av växthusgaser	Naturvårdsverket
Utsläpp	Utsläpp till vatten och slamproduktion - Kommunala reningsverk, skogsindustri samt viss övrig industri	Naturvårdsverket
Vattenanvändning	Industrins vattenanvändning	Statistiska centralbyrån
Vattenanvändning	Jordbrukets vattenanvändning	Statistiska centralbyrån
Vattenanvändning	Vattenuttag och vattenanvändning i Sverige	Statistiska centralbyrån
Nationalräkenskaper		
Nationalräkenskaper	Hälsoräkenskaper	Statistiska centralbyrån
Nationalräkenskaper	Nationalräkenskaper, kvartals- och årsberäkningar	Statistiska centralbyrån
Nationalräkenskaper	Offentliga förvaltningens budgetuppgifter och tillägg till EU:s konvergenskriterier	Statistiska centralbyrån

Ämnesområde Statistikområde	Statistikprodukt	Ansvarig myndighet
Nationalräkenskaper	Regionalräkenskaper	Statistiska centralbyrån
Nationalräkenskaper	Utgifter för det sociala skyddet i Sverige och Europa samt utgifternas finansiering	Statistiska centralbyrån
Näringsverksamhet		
Industrins kapacitetsutnyttjande	Industrins kapacitetsutnyttjande	Statistiska centralbyrån
Industrins lager	Industrins lager	Statistiska centralbyrån
Industrins leveranser och order	Industrins orderingång och omsättning	Statistiska centralbyrån
Industriproduktionens utveckling	Industriproduktionsindex	Statistiska centralbyrån
Inkvartering	Inkvarteringsstatistik	Tillväxtverket
Internationella företag	Forskning och utveckling i internationella företag	Myndigheten för tillväxtpolitiska utvärderingar och analyser
Internationella företag	Svenska koncerner med dotterbolag i utlandet	Myndigheten för tillväxtpolitiska utvärderingar och analyser
Internationella företag	Utländska företag	Myndigheten för tillväxtpolitiska utvärderingar och analyser
Konkurser och offentliga ackord	Konkurser och offentliga ackord	Myndigheten för tillväxtpolitiska utvärderingar och analyser
Nystartade företag	Nystartade företag, kvartal	Myndigheten för tillväxtpolitiska utvärderingar och analyser
Nystartade företag	Nystartade företag, år	Myndigheten för tillväxtpolitiska utvärderingar och analyser
Nystartade företag	Uppföljning av nystartade företag	Myndigheten för tillväxtpolitiska utvärderingar och analyser
Näringslivets investeringar	Företagens utgifter för IT och marknadsföring	Statistiska centralbyrån
Näringslivets investeringar	Investeringsenkäten	Statistiska centralbyrån
Näringslivets struktur	Balansstatistik	Statistiska centralbyrån
Näringslivets struktur	Företagens ekonomi	Statistiska centralbyrån
Näringslivets struktur	Företagens utländska handelskrediter	Statistiska centralbyrån
Näringslivets struktur	Industrins förbrukning av inköpta varor	Statistiska centralbyrån
Näringslivets struktur	Industrins varuproduktion	Statistiska centralbyrån
Näringslivets struktur	IT-användning i företag	Statistiska centralbyrån
Näringslivets struktur	Lagerstatistik för varuhandel och tjänstenäringsar	Statistiska centralbyrån
Offentlig ekonomi		
Finanser för den kommunala sektorn	Finansiärer och utförare inom vården, skolan och omsorgen	Statistiska centralbyrån
Finanser för den kommunala sektorn	Kommunalskatterna	Statistiska centralbyrån
Finanser för den kommunala sektorn	Kommunernas och landstingens finansiella tillgångar och skulder	Statistiska centralbyrån
Finanser för den kommunala sektorn	Kvartalsutfall för kommuner och landsting	Statistiska centralbyrån
Finanser för den kommunala sektorn	Offentligt ägda företag	Statistiska centralbyrån
Finanser för den kommunala sektorn	Räkenskapssammandrag för kommuner och landsting	Statistiska centralbyrån
Statlig upplåning och statsskuld	Den svenska statsskulden	Riksgäldskontoret
Statlig upplåning och statsskuld	Statens nettolånebehov	Riksgäldskontoret
Taxering	Taxeringsutfallet	Statistiska centralbyrån
Utfallet av statsbudgeten	Tidsserier statsbudgeten	Ekonomistyrningsverket
Ämnesövergripande statistik	Årsbok för offentlig ekonomi	Statistiska centralbyrån

Ämnesområde Statistikområde	Statistikprodukt	Ansvarig myndighet
Priser och konsumtion		
Byggnadsprisindex samt faktorprisindex för byggnader	Byggnadsprisindex	Statistiska centralbyrån
Byggnadsprisindex samt faktorprisindex för byggnader	Faktorprisindex för byggnader	Statistiska centralbyrån
Hushållens inköpsplaner	Konjunkturbarometern Hushåll	Konjunkturinstitutet
Konsumentprisindex	Konsumentprisindex	Statistiska centralbyrån
Köpkraftspariteter	Köpkraftspariteter	Statistiska centralbyrån
Prisindex i producent- och importled	Prisindex i producent- och importled	Statistiska centralbyrån
Prisindex i producent- och importled	Tjänsteprisindex	Statistiska centralbyrån
Rättsväsende		
Brott	Anmälda brott	Brottsförebyggande rådet
Brott	Handlagda brott	Brottsförebyggande rådet
Brott	Kriminalstatistik	Brottsförebyggande rådet
Brott	Misstänkta personer	Brottsförebyggande rådet
Domstolarnas verksamhet	Domstolsstatistik	Domstolsverket
För brott lagförda personer	Personer lagförda för brott	Brottsförebyggande rådet
Kriminalvård	Kriminalvård	Brottsförebyggande rådet
Återfall i brott	Återfall i brott - preliminär statistik	Brottsförebyggande rådet
Återfall i brott	Återfall i brott - slutlig statistik	Brottsförebyggande rådet
Socialförsäkring m.m.		
Stöd till barnfamiljer	Barnbidrag	Försäkringskassan
Stöd till barnfamiljer	Bostadsbidrag till barnfamiljer m.fl	Försäkringskassan
Stöd till barnfamiljer	Föräldraförsäkring	Försäkringskassan
Stöd till barnfamiljer	Jämställdhetsbonus	Försäkringskassan
Stöd till barnfamiljer	Underhållsstöd	Försäkringskassan
Stöd till barnfamiljer	Vårdbidrag	Försäkringskassan
Stöd vid sjukdom och handikapp	Assistansersättning	Försäkringskassan
Stöd vid sjukdom och handikapp	Bilstöd	Försäkringskassan
Stöd vid sjukdom och handikapp	Dagersättning sjukförmåner	Försäkringskassan
Stöd vid sjukdom och handikapp	Handikappersättning	Försäkringskassan
Stöd vid sjukdom och handikapp	Ohälsomått	Försäkringskassan
Stöd vid sjukdom och handikapp	Registrerade försäkrade	Försäkringskassan
Stöd vid sjukdom och handikapp	Sjuk- och aktivitetsersättning	Försäkringskassan
Stöd vid sjukdom och handikapp	Sjukfall	Försäkringskassan
Stöd vid sjukdom och handikapp	Utbetalningar av arbets- och yrkesskadelivräntor (exklusive arbetsskadelivräntor till efterlevande)	Försäkringskassan
Stöd vid ålderdom	Intjänad pensionsrätt i den allmänna pensionen	Pensionsmyndigheten
Stöd vid ålderdom	Pensionsutbetalningar i det allmänna pensionssystemet	Pensionsmyndigheten
Stöd vid ålderdom	Premiepensionssparande	Pensionsmyndigheten
Stöd vid ålderdom	Utbetalningar av arbetsskadelivräntor till efterlevande	Pensionsmyndigheten
Socialtjänst m.m.		
Individ- och familjeomsorg	Statistik om ekonomiskt bistånd	Socialstyrelsen
Individ- och familjeomsorg	Statistik om familjerätt	Socialstyrelsen
Individ- och familjeomsorg	Statistik om förvaltningsrättsbeslut enligt LVM	Socialstyrelsen
Individ- och familjeomsorg	Statistik om vuxna personer med boendeinsatser och anhörigstöd	Socialstyrelsen
Individ- och familjeomsorg	Statistik om kommunal familjerådgivning	Socialstyrelsen
Individ- och familjeomsorg	Statistik om missbrukarvård enligt LVM	Socialstyrelsen

Ämnesområde Statistikområde	Statistikprodukt	Ansvarig myndighet
Stöd och service till funktionshindrade	Statistik om insatser enligt lagen om stöd och service till vissa funktionshindrade	Socialstyrelsen
Äldre- och handikappomsorg	Statistik om socialtjänstinsatser till personer med funktionsnedsättning	Socialstyrelsen
Äldre- och handikappomsorg	Statistik om socialtjänstinsatser för äldre	Socialstyrelsen
Äldre- och handikappomsorg	Statistik om äldre och personer med funktionsnedsättning efter regiform	Socialstyrelsen
Transporter och kommunikationer		
Bantrafik	Bantrafik	Trafikanalys
Bantrafik	Bantrafikskador	Trafikanalys
Bantrafik	Järnvägstransporter	Trafikanalys
Bantrafik	Punktlighet på järnväg	Trafikanalys
Kollektivtrafik och samhällsbetalda resor	Färdtjänst och riksfärdtjänst	Trafikanalys
Kommunikationsvanor	RVU Sverige	Trafikanalys
Kommunikationsvanor	Varuflödesundersökning	Trafikanalys
Luftfart	Luftfartsstatistik	Trafikanalys
Postverksamhet	Postverksamhet	Trafikanalys
Sjöfart	Sjöfartsföretag	Trafikanalys
Sjöfart	Sjötrafik	Trafikanalys
Sjöfart	Svenska och utländska fartyg i svensk regi	Trafikanalys
Televerksamhet	Televerksamhet	Trafikanalys
Vägtrafik	Fordonsstatistik	Trafikanalys
Vägtrafik	Körsträckor med svenskregistrerade fordon	Trafikanalys
Vägtrafik	Lastbiltrafik - Inrikes och utrikes trafik med svenska lastbilar	Trafikanalys
Vägtrafik	Vägtrafikskador	Trafikanalys
Utbildning och forskning		
Befolkningens utbildning	Befolkningens studiedeltagande	Statistiska centralbyrån
Befolkningens utbildning	Befolkningens utbildning	Statistiska centralbyrån
Befolkningens utbildning	Continuing Vocational Training Statistics	Statistiska centralbyrån
Befolkningens utbildning	Den internationella undersökningen av vuxnas färdigheter	Statistiska centralbyrån
Befolkningens utbildning	Distansutbildnings i högskolan	
Befolkningens utbildning	Elepaneler för longitudinella studier	Statistiska centralbyrån
Befolkningens utbildning	Folkhögskolan vår- och höstterminen	Statistiska centralbyrån
Befolkningens utbildning	Gymnasial yrkesutbildning	Statistiska centralbyrån
Befolkningens utbildning	Gymnasieungdomars studieintresse	Statistiska centralbyrån
Befolkningens utbildning	Högutbildade utrikes födda	Statistiska centralbyrån
Befolkningens utbildning	Inträdet på arbetsmarknaden	Statistiska centralbyrån
Befolkningens utbildning	Kostnader för utbildningsväsendet	Statistiska centralbyrån
Befolkningens utbildning	Utländska doktorander 2013	Statistiska centralbyrån
Befolkningens utbildning	Verksamhet efter utbildning	Statistiska centralbyrån
Befolkningens utbildning	Övergång gymnasieskola-högskola	Statistiska centralbyrån
Forskning	Forskning och utveckling i offentlig sektor	Statistiska centralbyrån
Forskning	Forskning och utveckling i Sverige - översikt, internationella jämförelser mm	Statistiska centralbyrån
Forskning	Forskning och utveckling inom den privata icke-vinstdrivande sektorn	Statistiska centralbyrån
Forskning	Forskning och utveckling inom företagssektorn	Statistiska centralbyrån
Forskning	Forskning och utveckling inom universitets- och högskolesektorn	Statistiska centralbyrån

Ämnesområde Statistikområde	Statistikprodukt	Ansvarig myndighet
Forskning	Innovationsverksamhet i Sverige	Statistiska centralbyrån
Forskning	Statliga anslag till forskning och utveckling	Statistiska centralbyrån
Högskoleväsende	Doktorander och examina i högskoleutbildning på forskarnivå	Universitetskanslersämbetet
Högskoleväsende	Ekonomisk statistik för universitet och högskolor	Universitetskanslersämbetet
Högskoleväsende	Genomströmning och resultat i högskoleutbildning på grundnivå och avancerad nivå	Universitetskanslersämbetet
Högskoleväsende	Högskolenybjörjare och doktorandnybjörjare efter föräldrarnas utbildningsnivå	Universitetskanslersämbetet
Högskoleväsende	Internationell studentmobilitet i högskolan	Universitetskanslersämbetet
Högskoleväsende	Personal vid universitet och högskolor	Universitetskanslersämbetet
Högskoleväsende	Studenter och examinerade i högskoleutbildning på grundnivå och avancerad nivå	Universitetskanslersämbetet
Högskoleväsende	Svensk och utländskbakgrund för studenter och doktorander på universitet och högskolor	Universitetskanslersämbetet
Högskoleväsende	Sökande och antagna till högskoleutbildning på grundnivå och avancerad nivå	Universitetskanslersämbetet
Högskoleväsende	Årsrapport för universitet och högskolor	Universitetskanslersämbetet
Skolväsende och barnomsorg	Annan pedagogisk verksamhet: Barn och personal per 15 oktober	Statens skolverk
Skolväsende och barnomsorg	Fritidshem: Elever och personal per 15 oktober	Statens skolverk
Skolväsende och barnomsorg	Förskola: Barn och personal per 15 oktober	Statens skolverk
Skolväsende och barnomsorg	Grundskolan: betyg årskurs 6	Statens skolverk
Skolväsende och barnomsorg	Grundskolan: elever per 15 oktober	Statens skolverk
Skolväsende och barnomsorg	Grundskolan: slutbetyg	Statens skolverk
Skolväsende och barnomsorg	Grundsärskolan och gymnasiesärskolan: elever per 15 oktober	Statens skolverk
Skolväsende och barnomsorg	Gymnasieskolan: elever per 15 oktober	Statens skolverk
Skolväsende och barnomsorg	Gymnasieskolan: sökande och antagna	Statens skolverk
Skolväsende och barnomsorg	Gymnasieskolans betygsuppgifter	Statens skolverk
Skolväsende och barnomsorg	Komvux: elever, kursdeltagare och utbildningsresultat	Statens skolverk
Skolväsende och barnomsorg	Kostnader för förskola, fritidshem, skola och vuxenutbildning	Statens skolverk
Skolväsende och barnomsorg	Nationella prov gymnasieskolan: resultat	Statens skolverk
Skolväsende och barnomsorg	Nationella prov årskurs 3: resultat	Statens skolverk
Skolväsende och barnomsorg	Nationella prov årskurs 6: resultat	Statens skolverk
Skolväsende och barnomsorg	Nationella prov årskurs 9: resultat	Statens skolverk
Skolväsende och barnomsorg	Pedagogisk personal (lärarregistret)	Statens skolverk
Skolväsende och barnomsorg	Specialskolan: elever per 15 oktober	Statens skolverk
Skolväsende och barnomsorg	Svenska utlandsskolor: elever, lärare och utbildningsresultat	Statens skolverk
Skolväsende och barnomsorg	Särskild utbildning för vuxna: elever per 15 oktober	Statens skolverk
Skolväsende och barnomsorg	Utbildning i svenska för invandrare: elever, kursdeltagare och utbildningsresultat	Statens skolverk
Studiestöd	Beviljning av studiestöd	Centrala studiestödsnämnden
Studiestöd	Återbetalning av studiestöd	Centrala studiestödsnämnden

Lag (2001:99) om den officiella statistiken

Tillämpningsområde m.m.

1 § Denna lag innehåller bestämmelser om officiell statistik.

Regeringen meddelar föreskrifter om vilka myndigheter som ansvarar för officiell statistik (statistikansvariga myndigheter).

Bestämmelserna i 14, 15 och 19 §§ gäller även vid framställning av annan statistik hos en statistikansvarig myndighet.

Lag (2013:945).

2 § Personuppgiftslagen (1998:204) gäller vid framställning av statistik i den mån det inte finns avvikande bestämmelser i denna lag.

3 § Officiell statistik ska finnas för allmän information, utredningsverksamhet och forskning.

Lag (2013:945)

3 a § Officiell statistik ska vara objektiv och allmänt tillgänglig.

Den officiella statistiken ska utvecklas, framställas och spridas på grundval av enhetliga standarder och harmoniserade metoder. Följande kvalitetskriterier ska då tillämpas:

1. relevans: mått på i hur hög grad statistiken tillgodoser användarnas nuvarande och potentiella behov,
2. noggrannhet: grad av överensstämmelse mellan skattningarna och de okända sanna värdena,
3. aktualitet: perioden mellan den tidpunkt då de statistiska uppgifterna finns tillgängliga och den händelse eller företeelse som de beskriver,
4. punktlighet: den tid som förflyter mellan det datum då den statistikansvariga myndigheten gör uppgifterna tillgängliga och det datum då de ska lämnas,
5. tillgänglighet och tydlighet: hur användarna kan få tillgång till, använda och tolka uppgifter,
6. jämförbarhet: mätning av effekten av skillnader i de statistiska begrepp, mätverktyg och mätförfaranden som

använts, när statistik från olika geografiska områden eller sektorsområden eller från olika tidsperioder jämförs, samt

7. samstämmighet: mått på i vilken utsträckning uppgifterna med tillförlitlighet kan kombineras på olika sätt och för olika ändamål.

Lag (2013:945).

4 § När officiell statistik görs tillgänglig skall den vara försedd med beteckningen Sveriges officiella statistik eller den symbol som framgår av bilaga till denna lag. Beteckningen eller symbolen får endast användas för officiell statistik.

Uppgiftsskydd m.m.

5 § Den officiella statistiken ska framställas och offentliggöras med beaktande av behovet av skydd för fysiska och juridiska personers intressen.

Bestämmelser om sekretess finns i offentlighets- och sekretesslagen (2009:400).

Bestämmelser om skydd mot kränkning v enskilds personliga integritet genom behandling av personuppgifter finns i personuppgiftslagen (1998:204).

Lag (2009:490).

6 § Uppgifter i den officiella statistiken får inte sammanföras med andra uppgifter i syfte att utröna enskilds identitet.

Uppgiftsskyldighet

7 § Följande är skyldiga att till de statistikansvariga myndigheterna lämna uppgifter för den officiella statistiken och uppgifter för framställning av europeisk statistik som en myndighet enligt en EU-förordning ska ge in till Europeiska kommissionen:

1. näringsidkare,
2. ägare till en fastighet där någon annan driver jordbruk, skogsbruk, eller trädgårdsodling eller håller djur,
3. stiftelser och ideella föreningar, samt
4. kommuner, landsting och kommunalförbund.

Skyldigheten att lämna uppgifter för den officiella statistiken gäller inte uppgifter som avser förhållanden som ligger mer än tre år tillbaka i tiden.

Regeringen får meddela ytterligare föreskrifter om uppgiftsskyldigheten enligt första stycket.

Regeringen får vidare bemyndiga en myndighet att meddela föreskrifter om skyldigheten att lämna uppgifter för den officiella statistiken.

Lag (2013:945).

8 § Registrerade trossamfund som inte bedriver näringsverksamhet är skyldiga att lämna följande uppgifter till de statistikansvariga myndigheterna för den officiella statistiken:

1. namn och person- eller organisationsnummer för den som bedriver verksamheten, och
2. antalet anställda, deras sysselsättning, löner och yrken samt vakanser.

Skyldigheten att lämna uppgifter gäller inte uppgifter som avser förhållanden som ligger mer än tre år tillbaka i tiden.

Lag (2013:945).

9-13 §§ Har upphävts genom *Lag (2013:945).*

Behandling av personuppgifter

14 § En statistikansvarig myndighet får behandla personuppgifter för framställning av statistik om inte annat följer av 15 §. För sådan behandling är myndigheten personuppgiftsansvarig enligt personuppgiftslagen (1998:204).

Behandling av personuppgifter får omfatta uppgift om personnummer.

15 § Personuppgifter som avses i 13 § och 21 § första stycket personuppgiftslagen (1998:204) får behandlas om det följer av föreskrifter som regeringen meddelar.

Utlämnande av uppgifter i vissa fall

16 § När en statistikansvarig myndighet lämnar ut uppgifter som inte direkt kan hänföras till en enskild, får myndigheten i samband med utlämnandet förse uppgifterna med en beteckning som hos den statistikansvariga myndigheten kan kopplas till personnummer eller motsvarande för att göra det möjligt att senare komplettera uppgifterna. En sådan åtgärd får vidtas om

den som uppgifterna lämnas ut till skall använda dessa för forskning eller statistik samt har ett särskilt behov av att senare kunna komplettera uppgifterna.

Om en uppgift rättats, blockerats eller utplånats hos den statistikansvariga myndigheten skall myndigheten vidta de åtgärder som behövs för att uppgifterna skall kunna ändras hos den som uppgifterna lämnats ut till.

17 § Uppgifter som lämnats ut i fall som avses i 16 § första stycket får av den som uppgifterna lämnas ut till behandlas endast för forskning eller statistik.

18 § Den som har fått personuppgifter som avses i 16 § första stycket behöver inte lämna information till den registrerade om att uppgifter behandlas, om den som behandlar uppgifterna inte själv har möjlighet att vidta någon åtgärd för att identifiera den registrerade. Inte heller behöver den som behandlar uppgifterna på begäran av den registrerade rätta, blockera eller utplåna uppgifter.

Gallring

19 § Personuppgifter skall gallras hos de statistikansvariga myndigheterna när uppgifterna inte längre behövs för sitt ändamål.

Regeringen eller den myndighet som regeringen bestämmer får föreskriva om undantag från denna skyldighet, om en gallring skulle äventyra arkivens roll som en del av det nationella kulturarvet eller strida mot forskningens behov. Därvid skall behovet av skydd för den enskildes personliga integritet särskilt beaktas.

Material som inte gallras skall överlämnas till en arkivmyndighet.

Tvångsmedel m.m.

20 § Om den som är uppgiftsskyldig enligt 7 § första stycket 1-3 eller 8 § inte fullgör skyldigheten, får den myndighet som har begärt uppgiften förelägga den uppgiftsskyldige att göra det.

Ett sådant föreläggande får förenas med vite. *Lag (2013:945).*

21 § Frågor om att döma ut vite som har förelagts enligt 20 § andra stycket prövas av den förvaltningsrätt inom vars domkrets

uppgiftsskyldigheten skall fullgöras. Lag (2009:835).

22 § Om symbolen för officiell statistik eller beteckningen Sveriges officiella statistik, eller någon symbol eller beteckning som kan förväxlas därmed, används för annat än den officiella statistiken, kan allmän domstol vid vite förbjuda fortsatt användning av symbolen eller beteckningen.

Den myndighet som regeringen bestämmer skall föra talan om sådant förbud

Rättelse och skadestånd

23 § Om personuppgifter behandlas i strid med denna lag eller föreskrifter som meddelats med stöd av lagen tillämpas bestämmelserna om rättelse och skadestånd i personuppgiftslagen (1998:204).

Överklagande

24 § Beslut enligt denna lag får överklagas till allmän förvaltningsdomstol. Beslut om vitesföreläggande eller om att någon ska ingå i en statistisk undersökning får dock inte överklagas.

Prövningstillstånd krävs vid överklagande till kammarrätten. Lag (2013:945).

Ansvar m.m.

25 § Den som är uppgiftsskyldig enligt 7 § första stycket 1–3 eller 8 § men uppsåtligt eller av oaktsamhet inte fullgör sin uppgiftsskyldighet eller lämnar oriktig uppgift, döms till penningböter, högst 1 000 kronor.

Den som inte har följt ett vitesföreläggande ska inte dömas till ansvar enligt denna lag för en gärning som omfattas av föreläggandet.

Allmänt åtal får väckas endast efter anmälan av den statistikansvariga myndigheten. Lag (2013:945).

26 § Den som bryter mot 6 § skall dömas för olovlig identifiering till böter eller fängelse i högst ett år, om gärningen inte är belagd med straff i brottsbalken eller personuppgiftslagen (1998:204). I ringa fall döms inte till ansvar.

Kompletterande föreskrifter

27 § Regeringen meddelar kompletterande föreskrifter om den officiella statistiken.

[Nuvarande lydelse trädde i kraft 31 december 2013.]

Övergångsbestämmelser

2001:99

- 1) Denna lag träder i kraft den 1 april 2001. Genom lagen upphävs
 - a) lagen (1992:888) om uppgiftsskyldighet på jordbrukets område,
 - b) lagen (1992:889) om den officiella statistiken,
 - c) lagen (1995:606) om vissa personregister för officiell statistik
- 2) Bestämmelserna i 14 och 15 §§ (1992:889) om den officiella statistiken gäller fortfarande i fråga om gärningar som begåtts före den 1 april 2001.
- 3) Beträffande behandling av personuppgifter som omfattas av datalagen (1973:289) skall i stället för vad som sägs i 2 § och 5 § tredje stycket denna lag, motsvarande bestämmelser i datalagen tillämpas till och med den 30 september 2001.
- 4) I mål och ärenden om vite, där föreläggande har beslutats före den 1 april 2001 enligt lagen (1992:888) om uppgiftsskyldighet på jordbrukets område eller lagen (1992:889) om den officiella statistiken, tillämpas den lagen.
- 5) Beslut om undantag från gallringsföreskrift som meddelats enligt lagen (1995:606) om vissa personregister för officiell statistik gäller fortfarande.

Bilaga



Symbolen består av begynnelsebokstäverna i Sveriges officiella statistik (SOS). Den är utformad med O:et ytterst, öppet upptill och nedtill. Det ena S:et är i centrum och fyller ut den nedre öppna delen av O:et med nedersta slingan i bokstaven. Det andra S:et ligger bakom det första som en skugga av detta och fyller ut den övre öppna delen av O:et med översta slingan i bokstaven. Bokstäverna är blåfärgade, med det skuggade S:et i en ljusare nyans och mellanrummen vita. Om symbolen visas i svart/vitt är bokstäverna svarta respektive grå och mellanrummen vita.

Förordning (2001:100) om den officiella statistiken

Tillämpningsområde

1 § Denna förordning innehåller kompletterande föreskrifter till lagen (2001:99) om den officiella statistiken.

Officiell statistik

2 § Vad som är officiell statistik och vilka myndigheter som ansvarar för den (statistikansvariga myndigheter) framgår av bilagan.

En statistikansvarig myndighet beslutar om statistikens innehåll och omfattning inom sitt statistikområde om inte något annat följer av ett särskilt beslut av regeringen. Förordning (2001:997).

Talan om förbud mot användning av symbolen m.m.

3 § Statistiska centralbyrån för talan om förbud mot fortsatt användning av symbolen för officiell statistik eller beteckningen Sveriges officiella statistik, eller någon symbol eller beteckning som kan förväxlas därmed, enligt 22 § lagen (2001:99) om den officiella statistiken.

Uppgiftsskyldighet och insamling av uppgifter

4 § Uppgifter för den officiella statistiken ska samlas in på ett sådant sätt att uppgiftslämnandet

1. blir så enkelt som möjligt,
2. står i proportion till användarnas behov, och
3. är en rimlig arbetsbörda för uppgiftslämnarna. De statistikansvariga myndigheterna ska vid framställning av officiell statistik i så stor utsträckning som möjligt använda uppgifter ur befintliga register. Förordning (2013:946).

Näringsidkare

5 § Näringsidkare ska för den officiella statistiken lämna uppgifter om

1. namn och person- eller organisationsnummer för den som bedriver verksamheten,

2. produktion av varor och tillhandahållande av tjänster,
3. förbrukning av varor och anlitan­de av tjänster,
4. antalet anställda, deras sysselsättning, löner och yrken samt vakanser,
5. lagerhållning,
6. investeringar,
7. beställningar, köp, försäljningar och leveranser av varor och tjänster,
8. priser för varor och tjänster,
9. intäkter och kostnader,
10. import och export,
11. energiåtgång,
12. tillgångar och skulder,
13. sparande samt kapital-, kredit- och valutaförhållanden,
14. omfattning av upplåtelse av nyttjanderätt, och
15. miljöskyddskostnader. Förordning (2013:946).

5 a § Näringsidkare som driver jordbruk, skogsbruk, eller trädgårdsodling eller som håller djur ska, utöver de uppgifter som avses i 5 §, för den officiella statistiken lämna uppgifter om

1. registerbeteckning, areal, markanvändning samt ägar- och arrendeförhållanden i fråga om den fastighet eller del av fastighet där verksamheten bedrivs,
2. sysselsättning och tillträdesår för de personer som ingår i verksamheten, och
3. djurhållning.

Ägare till fastighet där någon annan bedriver sådan verksamhet som avses i första stycket ska lämna uppgift om namn och adress för den som bedriver verksamheten samt uppgift om den areal som används i verksamheten. Förordning (2013:946).

Stiftelser och ideella föreningar som inte bedriver näringsverksamhet

5 b § Sådana stiftelser och ideella föreningar som inte bedriver näringsverksamhet ska lämna de uppgifter som avses i 5 § 1 och 4. Förordning (2013:946).

Kommuner och landsting

5 c § Kommuner och landsting ska för den officiella statistiken lämna de uppgifter som avses i 5 § 1–7, samt uppgifter om

1. preliminära och definitiva årliga bokslut,
2. budget och plan för resultat- och balansräkning enligt 5 kap. 1 och 2 §§ lagen (1997:614) om kommunal redovisning,
3. utfall av kommunernas och landstingens resultaträkning för räkenskapsårets första tertial samt årsprognoser för innevarande år vid utgången av samma tertial,
4. kommun- och landstingsägda företag, och
5. alternativa utförare av kommun- och landstingsfinansierad verksamhet.

Kommuner och landsting ska för den officiella statistiken dessutom lämna kvartalsvisa uppgifter om intäkter och kostnader, finansiella tillgångar och skulder, balansräkningsposter, investeringsutgifter samt kvartalsvisa årsprognoser för dessa. *Förordning (2013:946)*.

Kommunalförbund

5 d § Kommunalförbund ska för den officiella statistiken lämna de uppgifter som avses i 5 § 1–7 och uppgifter från de årliga boksluten.

Kommunalförbund ska för den officiella statistiken dessutom lämna kvartalsvisa uppgifter om intäkter och kostnader, finansiella tillgångar och skulder, balansräkningsposter, investeringsutgifter samt kvartalsvisa årsprognoser för dessa. *Förordning (2013:946)*.

6 § En statlig myndighet skall till statistikansvariga myndigheter lämna de uppgifter som behövs för framställning av officiell statistik. Uppgifterna skall lämnas vid den tidpunkt och på det sätt som myndigheterna kommer överens om. *Förordning (2004:943)*.

Information

7 § När en statistikansvarig myndighet samlar in uppgifter för den officiella statistiken från någon annan än en statlig myndighet, ska den samtidigt lämna information om

1. ändamålet med uppgiftsinsamlandet,

2. vilka bestämmelser skyldigheten att lämna uppgifter grundas på,
 3. vem som samlar in uppgifterna eller på vems uppdrag insamlandet sker,
 4. ifall samråd har skett med den organisation som företräder uppgiftslämnaren,
 5. vilka bestämmelser om sekretess i offentlighets- och sekretesslagen (2009:400) som kan bli tillämpliga på uppgifterna hos den insamlade myndigheten,
 6. vad som gäller om uppgifternas bevarande,
 7. andra förhållanden som är av betydelse i sammanhanget, såsom den enskildes rätt att ansöka om information och få rättelse, och
 8. eventuella påföljder om uppgiftsskyldigheten inte fullgörs.
- Om uppgiftslämnandet är frivilligt, ska myndigheten upplysa om det. *Förordning (2013:946)*.

Behandling av personuppgifter m.m.

8 § I bilagan anges när det är tillåtet att behandla sådana personuppgifter som avses i 15 § lagen (2001:99) om den officiella statistiken.

9 § Uppgifter som behandlas för framställning av officiell statistik får även behandlas för framställning av annan statistik och för forskning. Detta gäller dock endast om ändamålet med behandlingen inte är oförenligt med det ändamål för vilket uppgifterna samlades in.

10 § En statistikansvarig myndighets verksamhet för framställning av statistik skall vara organiserad så att den är avgränsad från myndighetens verksamhet i övrigt.

11 § Har upphävts genom förordning (2001:997).

Gallring

12 § Innan en statistikansvarig myndighet gallrar uppgifter enligt 19 § första stycket lagen (2001:99) om den officiella statistiken skall den underrätta Riksarkivet.

Riksarkivet får meddela föreskrifter om undantag från gallring enligt 19 § andra stycket samma lag. *Förordning (2001:997)*.

Kvalitet och tillgängliggörande

13 § De statistikansvariga myndigheterna ska dokumentera och kvalitetsdeklarera officiell statistik. Myndigheterna ska också utan avgift offentliggöra och hålla sådan statistik allmänt tillgänglig i elektronisk form genom ett allmänt nätverk.

Officiell statistik som även publiceras i tryckt form ska tillhandahållas länsbibliotek, universitetsbibliotek, statliga högskolebibliotek och Statistiska centralbyrån utan avgift.
Förordning (2013:946).

13 a § De statistikansvariga myndigheterna ska var och en inom sitt statistikområde utvärdera den officiella statistikens kvalitet.
Förordning (2016:823).

14 § Individbaserad officiell statistik skall vara uppdelad efter kön om det inte finns särskilda skäl mot detta.

Bemyndiganden

15 § En statistikansvarig myndighet får inom sitt verksamhetsområde meddela föreskrifter om verkställighet av bestämmelserna om uppgiftsskyldighet i 7 och 8 §§ lagen (2001:99) om den officiella statistiken och 5–5 d §§ denna förordning.
Förordning (2013:946).

16 § Statistiska centralbyrån får, utöver av vad som följer av 15 §, meddela föreskrifter om verkställighet av bestämmelserna

1. i 13 § första stycket och 13 a §, och
2. om kvalitet i 3 a § lagen (2001:99) om den officiella statistiken.

Innan myndigheten meddelar sådana föreskrifter ska den höra övriga statistikansvariga myndigheter.

Förordning (2016:823).

13 a § och 16 § trädde ikraft 1 september 2016.

**BILAGA
DEN OFFICIELLA STATISTIKEN****De statistikansvariga myndigheterna**

Arbetsmiljöverket
Brottsförebyggande rådet
Centrala studiestödsnämnden
Domstolsverket
Ekonomistyrningsverket
Finansinspektionen
Försäkringskassan
Havs- och vattenmyndigheten
Kemikalieinspektionen
Konjunkturinstitutet
Kungliga biblioteket
Medlingsinstitutet
Myndigheten för kulturanalys
Myndigheten för tillväxtpolitiska utvärderingar och analyser
Naturvårdsverket
Pensionsmyndigheten
Riksgäldskontoret
Skogsstyrelsen
Socialstyrelsen
Statens energimyndighet
Statens jordbruksverk
Statens skolverk
Statistiska centralbyrån
Sveriges lantbruksuniversitet
Tillväxtverket
Trafikanalys
Universitetskanslersämbetet

Områden inom vilka det ska produceras officiell statistik

Innehåll	
Arbetsmarknad	Levnadsförhållanden
Befolkning	Miljö
Boende, byggande och bebyggelse	Nationalräkenskaper
Demokrati	Näringsverksamhet
Energi	Offentlig ekonomi
Finansmarknad	Priser och konsumtion
Handel med varor och tjänster	Rättsväsende
Hälsa- och sjukvård	Socialförsäkring m.m.
Hushållens ekonomi	Socialtjänst
Jord- och skogsbruk, fiske	Transporter och kommunikationer
Kultur och fritid	Utbildning och forskning

Officiell statistik och vilka myndigheter som ansvarar för respektive område	
Officiell statistik	Ansvarig myndighet
ARBETSMARKNAD	
Löner och arbetskostnader	Medlingsinstitutet
Sysselsättning, förvärvsarbete och arbetstider	Statistiska centralbyrån (SCB)
Lönesummor	SCB
Arbetskraftundersökningar	SCB
Vakanser och arbetslöshet	SCB
Arbetsmiljö	Arbetsmiljöverket
Arbetssskador	Arbetsmiljöverket
Sjuklöner	SCB
<i>Behandling av känsliga personuppgifter.</i>	
<i>För framställning av statistik över Sysselsättning, förvärvsarbete och arbetstider, Arbetskraftundersökningar, Vakanser och arbetslöshet, Arbetsmiljö och Arbetssskador får personuppgifter enligt 8 § behandlas som avser enskilda personers hälsotillstånd och medlemskap i fackförening.</i>	
BEFOLKNING	
Befolkningens storlek och förändringar	SCB
Befolkningens sammansättning	SCB
Befolkningsframskrivningar	SCB
Invandring och asylsökande	SCB
BOENDE, BYGGANDE OCH BEBYGGELSE	
Bostadsbyggande och ombyggnad	SCB
Bygglovsstatistik för bostäder och lokaler	SCB
Byggnadskostnader	SCB
Intäkter, kostnader och outhyrt i flerbostadshus	SCB
Bostads- och hyresuppgifter	SCB
Fastighetspriser och lagfarter	SCB
Fastighetstaxeringar	SCB

DEMOKRATI	
Allmänna val	SCB
Partisympatier	SCB
<i>Behandling av känsliga personuppgifter.</i>	
<i>För framställning av statistik över Allmänna val och Partisympatier får personuppgifter enligt 8 § behandlas som avser enskilda personers politiska åsikter, om de har samtyckt till behandlingen, och medlemskap i fackförening.</i>	
ENERGI	
Tillförsel och användning av energi	Statens energimyndighet
Energibalanser	Statens energimyndighet
Prisutvecklingen inom energiområdet	Statens energimyndighet
FINANSMARKNAD	
Finansräkenskaper	Finansinspektionen
Aktieägarstatistik	Finansinspektionen
Finansiella företag utom försäkring	Finansinspektionen
Försäkring	Finansinspektionen
HANDEL MED VAROR OCH TJÄNSTER	
Inrikeshandel	SCB
Utrikeshandel	SCB
HÄLSO- OCH SJUKVÅRD	
Hälsa och sjukdomar	Socialstyrelsen
Hälsa- och sjukvård	Socialstyrelsen
Dödsorsaker	Socialstyrelsen
<i>Behandling av känsliga personuppgifter.</i>	
<i>För framställning av statistik över Hälsa och sjukdomar och Hälsa- och sjukvård får personuppgifter enligt 8 § behandlas som avser enskilda personers hälsotillstånd.</i>	
HUSHÅLLENS EKONOMI	
Inkomster och inkomstfördelning	SCB
Hushållens utgifter	SCB
<i>Behandling av känsliga personuppgifter.</i>	
<i>För framställning av statistik över Inkomster och inkomstfördelning och Hushållens utgifter får personuppgifter enligt 8 § behandlas som avser utbetalningar i samband med enskilda personers ohälsa samt medlemskap i fackförening och trossamfund.</i>	
JORD- OCH SKOGSBRUK, FISKE	
Jordbrukets struktur	Statens jordbruksverk
Jordbrukets produktion	Statens jordbruksverk
Sysselsättning i jordbruket	Statens jordbruksverk
Jordbrukets ekonomi	Statens jordbruksverk
Prisutveckling i jordbruket	Statens jordbruksverk
Djurhälsa	Statens jordbruksverk
Vattenbruk	Statens jordbruksverk
Produktion i skogsbruket	Skogsstyrelsen
Sysselsättning i skogsbruket	Skogsstyrelsen
Miljö och sociala frågor i skogsbruket	Skogsstyrelsen
Skogarnas tillstånd och förändring	Sveriges lantbruksuniversitet
Fiske	Havs- och vattenmyndigheten

KULTUR OCH FRITID	
Bibliotek	Kungliga biblioteket
Kulturmiljövård	Myndigheten för kulturanalys
Museer	Myndigheten för kulturanalys
Studieförbund	Myndigheten för kulturanalys
Samhällets kulturutgifter	Myndigheten för kulturanalys
LEVNADSFÖRHÅLLANDEN	
Levnadsförhållanden	SCB
Jämställdhet	SCB
<i>Behandling av känsliga personuppgifter.</i>	
<i>För framställning av statistik över Levnadsförhållanden får personuppgifter enligt 8 § behandlas som avser enskilda personers hälsotillstånd och medlemskap i fackförening</i>	
MILJÖ	
Utsläpp	Naturvårdsverket
Avfall	Naturvårdsverket
Miljö tillstånd	Naturvårdsverket
Miljöbalkens tillämpning	Naturvårdsverket
Kemikalier, försäljning och användning	Kemikalieinspektionen
Miljöekonomi och hållbar utveckling	SCB
Gödselmedel och kalk	SCB
Markanvändning	SCB
Vattenanvändning	SCB
Havs- och vattenmiljö	Havs- och vattenmyndigheten
NATIONALRÄKENSKAPER	
Nationalräkenskaper	SCB
NÄRINGSVERKSAMHET	
Nystartade företag	Myndigheten för tillväxtpolitiska utvärderingar och analyser
Internationella företag	Myndigheten för tillväxtpolitiska utvärderingar och analyser
Konkurser och offentliga ackord	Myndigheten för tillväxtpolitiska utvärderingar och analyser
Näringslivets struktur	SCB
Industriproduktionens utveckling	SCB
Industrins kapacitetsutnyttjande	SCB
Industrins lager	SCB
Industrins leveranser och order	SCB
Näringslivets investeringar	SCB
Inkvartering	Tillväxtverket
OFFENTLIG EKONOMI	
Finanser för den kommunala sektorn	SCB
Statlig upplåning och statsskuld	Riksgäldskontoret
Beskattning	SCB
Utfallet av statsbudgeten	Ekonomistyrningsverket

PRISER OCH KONSUMTION

Konsumentprisindex	SCB
Prisindex i producent- och importled	SCB
Köpkraftspariteter	SCB
Byggnadsprisindex samt faktorprisindex för byggnader	SCB
Hushållens inköpsplaner	Konjunkturinstitutet

RÄTTSVÄSENDE

Brott	Brottsförebyggande rådet
För brott lagförda personer	Brottsförebyggande rådet
Domstolarnas verksamhet	Domstolsverket
Kriminalvård	Brottsförebyggande rådet
Återfall i brott	Brottsförebyggande rådet

Behandling av känsliga personuppgifter.

För framställning av statistik över Brott, För brott lagförda personer, Kriminalvård och Återfall i brott får personuppgifter enligt 8 § behandlas som avser brott, domar i brottmål och straffprocessuella tvångsmedel.

SOCIALFÖRSÄKRING M.M.

Stöd till barnfamiljer	Försäkringskassan
Stöd vid sjukdom och handikapp	Försäkringskassan
Stöd vid ålderdom	Pensionsmyndigheten

Behandling av känsliga personuppgifter.

För framställning av statistik över Stöd till barnfamiljer, Stöd vid sjukdom och handikapp och Stöd vid ålderdom får personuppgifter enligt 8 § behandlas som avser enskilda personers hälsotillstånd.

SOCIALTJÄNST M.M.

Individ- och familjeomsorg	Socialstyrelsen
Äldre- och handikappomsorg	Socialstyrelsen
Stöd och service till funktionshindrade	Socialstyrelsen

Behandling av känsliga personuppgifter.

För framställning av statistik över Individ- och familjeomsorg får personuppgifter enligt 8 § behandlas som avser uppgift om att hälsotillstånd utgjort orsak till och ändamål med ekonomiskt bistånd, administrativa frihetsberövanden samt enskildas hälsotillstånd när det gäller tvångsingripanden med stöd av lagen (1988:870) om vård av missbrukare i vissa fall.

För framställning av statistik över Äldre- och handikappomsorg får personuppgifter enligt 8 § behandlas som avser utbetalningar och andra insatser i samband med enskilda personers hälsotillstånd. För framställning av statistik över Stöd och service till funktionshindrade får personuppgifter enligt 8 § behandlas som avser enskildas hälsotillstånd och andra uppgifter i samband med insatser enligt lagen (1993:387) om stöd och service till vissa funktionshindrade.

TRANSPORTER OCH KOMMUNIKATIONER

Vägtrafik	Trafikanalys
Bantrafik	Trafikanalys
Sjöfart	Trafikanalys
Luffart	Trafikanalys
Postverksamhet	Trafikanalys
Televerksamhet	Trafikanalys
Kommunikationsvanor	Trafikanalys
Kollektivtrafik och samhällsbetalda resor	Trafikanalys

Behandling av känsliga personuppgifter m.m.

För framställning av statistik över trafikolyckor inom området Vägtrafik får personuppgifter enligt 8 § behandlas som avser brott, domar i brottmål samt trafikskadades hälsotillstånd.

UTBILDNING OCH FORSKNING

Skolväsende och barnomsorg	Statens skolverk
Högskoleväsende	Universitetskanslersämbetet
Studiestöd	Centrala studiestödsnämnden
Forskning	SCB
Befolkningens utbildning	SCB

Förordning (2013:946)

Förordning (2016:822) med instruktion för Statistiska centralbyrån

Uppgifter

1 § Statistiska centralbyrån ansvarar för att utveckla, framställa och sprida officiell statistik och annan statlig statistik samt för att samordna systemet för den officiella statistiken.

2 § Myndigheten ska

1. vara nationell statistikbyrå med den innebörd som anges i Europaparlamentets och rådets förordning (EG) nr 223/2009 av den 11 mars 2009 om europeisk statistik och om upphävande av Europaparlamentets och rådets förordning (EG, Euratom) nr 1101/2008 om utlämnande av insynsskyddade statistiska uppgifter till Europeiska gemenskapernas statistikkontor, rådets förordning (EG) nr 322/97 om gemenskapsstatistik och rådets beslut 89/382/EEG, Euratom om inrättande av en kommitté för Europeiska gemenskapernas statistiska program, i lydelsen enligt Europaparlamentets och rådets förordning (EU) 2015/759,
2. utföra de uppgifter gällande årsrapporter som Sverige har enligt artikel 11.4 i Europaparlamentets och rådets förordning (EG) nr 223/2009,
3. göra långsiktiga prognoser inom arbetsmarknads-, befolknings- och utbildningsområdet,
4. vara nationell koordinator för Internationella valutafondens gemensamma datastandard i Sverige,
5. verka för samarbete mellan de statistikansvariga myndigheterna,
6. ge råd och stöd till statistikansvariga myndigheter i principiella frågor om den officiella statistikens kvalitet och i frågor om att underlätta uppgiftslämnandet,
7. senast den 31 mars varje år lämna en rapport till regeringen om systemet för den officiella statistiken, med en analys av de utvärderingar av kvaliteten som de statistikansvariga myndigheterna ska göra enligt 13 a § förordningen (2001:100) om den officiella statistiken,

8. föra en förteckning över statistikansvariga myndigheters statistikprodukter, och
9. sammanställa en årlig publiceringsplan för den officiella statistiken.

3 § Myndigheten bedriver verksamhet enligt lagen (2014:484) om en databas för övervakning av och tillsyn över finansmarknaderna

4 § Myndigheten ska inom ramen för sin statistikverksamhet utföra uppdrag åt andra myndigheter, i den utsträckning som den har tillgängliga resurser för det. Myndigheten ska prioritera uppdrag som rör officiell statistik.

Myndigheten får inom ramen för sin statistikverksamhet även åta sig uppdrag från andra uppdragsgivare än myndigheter

5 § Myndigheten får bedriva sådan tjänsteexport som är direkt kopplad till myndighetens uppgifter.

Ledning

6 § Myndigheten leds av en myndighetschef.

7 § Vid myndigheten finns ett insynsråd som består av högst tio ledamöter.

Särskilda organ

Rådet för den officiella statistiken

8 § Vid myndigheten finns ett råd för den officiella statistiken. Rådet har till uppgift att bistå myndigheten när den utför sina uppgifter enligt 2 § 5-9.

Rådet består av myndighetschefen, som är ordförande, och högst tolv andra ledamöter

Vetenskapliga rådet

9 § Vid myndigheten finns ett vetenskapligt råd. Rådet har till uppgift att bistå myndigheten i vetenskapliga frågor om metoder och kvalitet i statistiken. Rådet ska även bistå andra myndigheter med ansvar för officiell statistik i sådana frågor.

Anställningar och uppdrag

10 § Generaldirektören är myndighetschef.

11 § I Rådet för den officiella statistiken ska myndighetscheferna för Försäkringskassan, Skogsstyrelsen, Socialstyrelsen, Statens energimyndighet, Statens jordbruksverk och Statens skolverk ingå.

Övriga ledamöter i rådet ska utgöras av myndighetschefer för statistikansvariga myndigheter. Dessa ledamöter förordnas för en bestämd tid på högst tre år av Statistiska centralbyrån efter att myndigheten hört samtliga statistikansvariga myndigheter. Generaldirektören är myndighetschef.

12 § Myndigheten bestämmer sammansättningen av det vetenskapliga rådet.

Personalansvarsnämnd

13 § Vid myndigheten ska det finnas en personalansvarsnämnd.

Tillämpligheten av vissa förordningar

14 § Myndigheten ska tillämpa personalföreträdarförordningen (1987:1101) och internrevisionsförordningen (2006:1228).

Avgifter

15 § Myndigheten ska ta ut avgifter för den verksamhet som anges i 4 och 5 §§. Myndigheten beslutar om avgifternas storlek och får disponera avgiftsinkomsterna.

Konsoliderad version av Statistiska centralbyråns föreskrifter och allmänna råd för offentliggörande m.m. av officiell statistik

(SCB-FS 2002:16 och SCB-FS 2016:27)

Statistiska centralbyrån (SCB) föreskriver följande med stöd av 13 § förordningen (2001:100) om den officiella statistiken.

Föreskrifter

Kvalitetsdeklaration och annan dokumentation

1 § Myndighet som ansvarar för officiell statistik ska upprätta kvalitetsdeklarationer för statistikprodukter enligt bilagan Kvalitetsdeklaration. Kvalitetsdeklarationen består av Statistikens kvalitet och Allmänna uppgifter.

Statistikens kvalitet följer kvalitetsbegreppet i Statistiska centralbyråns föreskrifter (SCB-FS 2016:17) om kvalitet för den officiella statistiken. Allmänna uppgifter är en del av dokumentationen enligt 13 § förordningen (2001:100) om den officiella statistiken.

Kvalitetsdeklarationen ska upprättas när ny statistik framställs. För kort-periodisk statistik är det tillräckligt med en kvalitetsdeklaration som avser hela kalenderåret. Denna kvalitetsdeklaration upprättas vid kalenderårets första referensperiod. Om betydande förändringar av undersökningen eller kvaliteten äger rum under året ska en ny kvalitetsdeklaration upprättas.

Kvalitetsdeklarationen ska offentliggöras vid samma tidpunkt som den officiella statistiken offentliggörs och hållas allmänt tillgänglig i anslutning till denna.

Föreskrift (2016:27)

2 § Officiell statistik ska dokumenteras i sådan omfattning att framtida användning av bevarade datamaterial underlättas.

Offentliggörande och publicering

3 § Officiell statistik ska offentliggöras så snart den är framställd.

4 § Officiell statistik ska innehålla uppgift om tidigare publicering, om det inte är uppenbart att detta är onödigt.

5 § Officiell statistik ska innehålla en översättning till engelska i sådan utsträckning att engelsktalande användare kan bilda sig en uppfattning om statistikens huvudinnehåll.

6 § Hos en myndighet som ansvarar för officiell statistik ska det finnas en årlig publiceringsplan för den officiella statistik som myndigheten ansvarar för. Planen ska löpande uppdateras.

Allmänna råd

Till 1 §

Varje statistikansvarig myndighet behöver hålla sina kvalitetsdeklarationer tillgängliga elektroniskt samt informera SCB, t.ex. genom länkar, om var de finns, för att SCB ska ha möjlighet att sammanställa alla kvalitetsdeklarationer av officiell statistik och publicera informationen på sin webbplats. Föreskrift (2016:27)

Till 2 §

SCB tillhandahåller riktlinjer för hur man dokumenterar datamaterial som ligger till grund för den officiella statistiken (s.k. observationsregister).

Till 3 §

Offentliggörande sker första gången statistiken blir tillgänglig.

En lika behandling av användarna förutsätter att statistiken blir tillgänglig för alla användare vid samma tidpunkt.

Föreskrift (2016:27)

Till 4 §

Offentliggjord officiell statistik bör kunna följas över tiden. Förändringar såsom namnbyte, uppdelning och sammanslagning

bör anges i kvalitetsdeklarationen.

Föreskrift (2016:27)

Till 5 §

För att utländska läsare ska kunna bilda sig en uppfattning om redovisningens huvudinnehåll bör en engelsk översättning göras som åtminstone omfattar titel, beteckningen Sveriges officiella statistik, tabellförteckning och tabellrubriker. Därutöver bör en ordlista med centrala termer i text, tabeller och diagram eller en särskild sammanfattning översättas till engelska.

Tillgängligheten för utländska användare ökar om även andra delar av redovisningen översätts till engelska.

Till 6 §

Uppgifterna över planerad publicering av officiell statistik avser bl.a. planerade tidpunkter för offentliggörande. SCB tillhandahåller en mall för utformningen av publiceringsplaner.

Enligt 2 § 9 förordningen (2016:822) med instruktion för SCB ska myndigheten sammanställa en årlig publiceringsplan för den officiella statistiken. Myndigheten svarar för att denna publiceringsplan för all officiell statistik ställs samman och hålls allmänt tillgänglig i elektronisk form genom ett allmänt nätverk.

Myndigheterna bör rapportera in ändringar i publiceringsplanen till SCB.

Föreskrift (2016:27)

Övriga allmänna råd

Enligt 4 § lagen om den officiella statistiken ska officiell statistik när den görs tillgänglig vara försedd med beteckningen Sveriges officiella statistik eller den symbol som framgår av bilaga till denna lag. Beteckningen eller symbolen får endast användas för officiell statistik.

Beteckningen Sveriges officiella statistik (SOS) eller symbolen för SOS bör anges på statistisk publikations titelsida eller i anslutning till innehållsförteckningen i databas. Vid elektronisk publicering bör beteckningen eller symbolen för SOS också anges i anslutning till tabell/diagram/karta.

För att underlätta för användarna är det lämpligt att ange både beteckningen för SOS och symbolen för SOS, alternativt anges enbart beteckningen för SOS.

En statistisk publikation med beteckningen Sveriges officiella statistik eller symbolen för SOS kan kompletteras med annan statistik än officiell statistik inom det område som den officiella statistiken avser.

SCB tillhandahåller beteckningen Sveriges officiella statistik och symbolen för SOS i olika filformat.

[Nuvarande lydelse trädde i kraft 1 januari 2017].

Statistiska centralbyråns föreskrifter om kvalitet för den officiella statistiken

SCB-FS 2016:17

Statistiska centralbyrån (SCB) föreskriver följande med stöd av 16 § 2 förordningen (2001:100) om den officiella statistiken.

Tillämpningsområde

1 § Denna föreskrift innehåller bestämmelser om kvalitet för officiell statistik enligt 3 a § lagen (2001:99) om den officiella statistiken.

2 § Av 3 a § lagen (2001:99) om den officiella statistiken följer att, för att säkra kvaliteten på statistiken vad gäller dess utveckling, framställning och spridning, ska kvalitetskriterierna relevans, noggrannhet, aktualitet, punktlighet, tillgänglighet och tydlighet, jämförbarhet samt samstämmighet tillämpas.

Kvalitetsbegreppet och dess huvud-, under-, och delkomponenter

3 § Vid utveckling och framställning av officiell statistik samt vid dess spridning, inklusive kvalitetsdeklarationer enligt Statistiska centralbyråns föreskrifter och allmänna råd (SCB-FS 2002:16) för offentliggörande m.m. av officiell statistik, ska statistikens kvalitet beskrivas med utgångspunkt i ett kvalitetsbegrepp som består av fem huvudkomponenter. Dessa är kopplade till kvalitetskriterierna i 3 a § lagen (2001:99) om den officiella statistiken.

Relationen mellan kvalitetskriterierna och kvalitetsbegreppets huvudkomponenter ska vara följande.

Kvalitetskriterium	Huvudkomponent
Relevans	Relevans
Noggrannhet	Tillförlitlighet
Aktualitet	Aktualitet och punktlighet
Punktlighet	
Tillgänglighet och tydlighet	Tillgänglighet och tydlighet
Jämförbarhet	Jämförbarhet och sammanvändbarhet
Samstämmighet	

Huvudkomponenterna ska i sin tur delas in i underkomponenter och, i förekommande fall, delkomponenter enligt följande.

Huvudkomponenten <i>Relevans</i>		
Underkomponent	Delkomponent	Beskrivs i
Ändamål och informations-behov	Statistikens ändamål	7 §
	Statistikanvändares informationsbehov	9 §
		10 §
Statistikens innehåll		11 §
	Objekt och population	13 §
	Variabler	14 §
	Statistiska mått	15 §
	Redovisningsgrupper	16 §
	Referensider	17 §

Huvudkomponenten <i>Tillförlitlighet</i>		
Underkomponent	Delkomponent	Beskrivs i
Tillförlitlighet totalt		20 §
Osäkerhetskällor	Urval	21 §
	Ramtäckning	23 §
	Mätning	24 §
	Bortfall	25 §
	Bearbetning	26 §
	Statistiska mått	27 §
	Modellantaganden	28 §
Preliminär statistik jämförd med slutlig		29 §
Huvudkomponenten <i>Aktualitet och punktlighet</i>		
Framställningstid		32 §
Frekvens		33 §
Punktlighet		34 §
Huvudkomponenten <i>Tillgänglighet och tydlighet</i>		
Tillgång till statistiken		37 §
Möjlighet till ytterligare statistik		38
Presentation		39 §
Dokumentation		40 §
Huvudkomponenten <i>Jämförbarhet och sam användbarhet</i>		
Jämförbarhet över tid		43 §
Jämförbarhet mellan grupper		44 §
Sam användbarhet i övrigt		45 §
Numerisk överensstämmelse		46 §

Definitioner

4 § I denna föreskrift används följande begrepp med nedan angivna betydelser.

Begrepp	Betydelse
Statistiskt mått	En beräkningsregel som används för att sammanfatta variabelvärden. En sådan regel kan vara räkning av antal eller beräkning av summa, medelvärde eller median.
Statistisk storhet	Det värde som erhålls genom att enskilda variabelvärden för objekt i en population, eller delpopulation, sammanfattas med hjälp av ett statistiskt mått. Såväl objekten som variablerna hänför sig till viss tid. Objekt och variabler hänför sig ofta, men inte alltid, till samma tidpunkt eller tidsperiod.
Skattningsförfarande	En beräkningsalgoritm för att skatta en statistisk storhet.
Statistikvärde	Det skattade värdet av en statistisk storhet.
Intressestorhet	Den statistiska storhet som följer av ett behov. Objekt, populationer och variabler som ingår i intressestorerheter benämns intresseobjekt, intressepopulationer respektive intressevariabler.
Målstorhet	Den statistiska storhet som den statistikansvariga myndigheten bestämt ska skattas. Objekt, populationer och variabler som ingår i målstorheter benämns målobjekt, målpopulationer respektive målvariabler.
Observationsobjekt	Ett objekt som det samlas in uppgifter om.
Observationsvariabel	En variabel som det samlas in värden på.
Uppgiftskälla	En källa – exempelvis individ, register eller databas – från vilken variabelvärden samlas in.
Ramförfarande	Det förfarande som leder fram till fastställande av observationsobjekt, uppgiftskällor, ram och kontaktvägar till uppgiftskällorna. Observationsobjekt och uppgiftskälla kan sammanfalla, men behöver inte göra det.

Huvudkomponenten Relevans

Allmänna bestämmelser

5 § Relevans handlar om hur väl statistiken belyser de frågor som är viktiga för användarna av statistiken. Överensstämmelsen mellan målstorheter och intressestorheter är en viktig del i bedömningen av statistikens relevans. Innan den statistikansvariga myndigheten definierar de målstorheter som ska skattas gör myndigheten avvägningar med hänsyn till användarnas behov, tillhörande kvalitetskrav på statistiken, kostnader för framtagandet av statistiken och uppgiftslämnarbrödan.

6 § Av 3 § framgår att huvudkomponenten Relevans består av underkomponenterna Ändamål och informationsbehov och Statistikens innehåll.

Underkomponenten Ändamål och informationsbehov med tillhörande delkomponenter

7 § Underkomponenten Ändamål och informationsbehov rör den statistikansvariga myndighetens övergripande avvägning för statistiken. Den handlar dels om ändamålet, de informationsbehov som statistiken är avsedd att tillgodose, dels om kännedom om behov av statistisk information.

8 § Av 3 § framgår att underkomponenten Ändamål och informationsbehov består av delkomponenterna Statistikens ändamål och Statistikanvändares informationsbehov.

9 § Med Statistikens ändamål avses det primära syftet och användningsområdet för den redovisade statistiken.

10 § Med Statistikanvändares informationsbehov avses den statistikansvariga myndighetens kännedom om behov av statistik samt huvudsakliga användare och användningar.

Underkomponenten Statistikens innehåll med tillhörande delkomponenter

11 § Underkomponenten Statistikens innehåll avser målstorheterna.

12 § Av 3 § framgår att underkomponenten består av delkomponenterna Objekt och population, Variabler, Statistiska mått, Redovisningsgrupper och Referenstider.

13 § Med Objekt och population avses målpopulationen, med tillhörande målobjekt och avgränsning. I delkomponenten ingår också relationer mellan målpopulationen och intressepopulationer samt mellan målobjekt och observationsobjekt.

14 § Med Variabler avses målvariablerna och deras relation till intresse- och observationsvariablerna.

15 § Med Statistiska mått avses de statistiska mått som används i de statistiska målstorheterna.

16 § Med Redovisningsgrupper avses de indelningar, eller nedbrytningar, i delpopulationer som används i de statistiska målstorheterna.

17 § Med Referenstider avses de tidpunkter eller tidsperioder som de statistiska målstorheterna hänför sig till.

Riktlinjer för beslut om innehåll och omfattning av den officiella statistiken

Den officiella statistiken regleras i lagen (2001:99) om den officiella statistiken, förordningen (2001:100) om den officiella statistiken (statistikförordningen) och i SCB:s föreskrifter och allmänna råd för offentliggörande m.m. av officiell statistik (SCB-FS 2002:16).¹⁷

Inom vilka områden det ska finnas officiell statistik och vilka myndigheter som ansvarar för den (statistikansvariga myndigheter) beslutas av regeringen och framgår av bilagan till statistikförordningen. Enligt 2 § i statistikförordningen beslutar en statistikansvarig myndighet om statistikens innehåll och omfattning inom sitt statistikområde om inte något annat följer av ett särskilt beslut av regeringen.

I myndighetsförordning (2007:515), förordningen (1982:668) om statliga myndigheters inhämtande av uppgifter från näringsidkare och kommuner, förordningen (2007:1244) om konsekvensutredning vid regelgivning samt förordningen (2011:118) om myndigheters inhämtande av yttrande från Regelrådet, regleras frågor om uppgiftslämnande som är tillämpliga även för statistik.

De paragrafer i lag och förordningar som uttrycker krav på statistiken har presenterats inledningsvis i bifogade sammanställning av vad som gäller vid beslut om innehåll och omfattning av den officiella statistiken. De framtagna riktlinjerna är ett komplement till lagen och förordningarna. De ska ses som ett stöd i myndigheternas arbete med att besluta om sin officiella statistik. Det gäller dels på nivå 2 (se nedan) för att avgöra hur statistikens innehåll och omfattning ska avgränsas och dels på nivå 3 (se nedan) när de ska avgöra exakt vilken statistik som ska sättas beteckningen eller symbolen Sveriges officiella statistik.

Riktlinjerna är inte tvingande för statistikansvariga myndigheter.

Officiell statistik

Statistiska undersökningar leder till två huvudtyper av slutprodukter:

- Slutliga observationsregister
- Statistik

De slutliga observationsregistren består av mikrodata, som gör det möjligt för nutida och framtida statistikproducenter och statistik användare att ta fram annan statistik än den statistik som tas fram vid offentliggörandet av den officiella statistiken. En särskild kategori av slutliga observationsregister är de levande observationsregistren, ofta i form av databaser, som fortlöpande underhålls och aktualiseras med nya uppgifter.

Med statistik avses skattningar av statistiska storheter. En statistisk storhet avser ett "teoretiskt" ("sant") värde som definieras av:

- att ett bestämt statistiskt mått används för att sammanfatta
- värdena på en eller flera variabler
- för objekten i en bestämd grupp.

En prognos kan betraktas som en skattning av en statistisk storhet, liksom skattningar baserade på totalräknade undersökningar (t.ex. ett administrativt register) också kan betraktas som skattningar av statistiska storheter.

I systemet för den officiella statistiken ingår själva statistiken, metadata, produktionssystem, slutliga observationsregister, publikationer, enstaka tabeller samt databaser. Databaser kan vara interaktiva eller bestå av fasta tabeller som användaren inte kan ändra på. Systemet består också av lagar, förordningar, föreskrifter, allmänna råd, riktlinjer, verktyg (som är utvecklade för systemet såsom metoder, klassifikationer etc.), de statistikansvariga myndigheterna, rådet för den officiella statistiken samt SCB som samordningsansvarig.

Nivå 1: På denna nivå beslutar regeringen om för vilka ämnesområden och statistikområden som det ska tas fram officiell statistik och vilka myndigheter som ska ha statistikansvar.

17) Riktlinjer fastställdes av Rådet för den officiella statistiken 2003-10-30. Aktualiserade i april 2012.

Nivå 2: På denna nivå beslutar en statistikansvarig myndighet om statistikens innehåll och omfattning inom sitt statistikområde. I praktiken betyder det att myndigheten definierar variabler och objekt och beslutar vilken eller vilka metoder som ska användas för att få fram önskad statistik till önskad kvalitet.

Begreppet "Statistikprodukt" har sedan länge använts inom systemet för den officiella statistiken. I förordningen (2007:762) med instruktion för Statistiska centralbyrån sägs i 8 § att "Rådet ska föra en förteckning över statistikansvariga myndigheter och produkter." Myndigheten sätter namn på statistikprodukterna och rådets sekretariat ger en unik produktkod för varje produkt. En operationalisering av 2 § i statistikförordningen är att myndigheten ska redovisa minst en statistikprodukt för vart och ett av sina statistikområden och en viss statistikprodukt kan hänföras till ett eller flera statistikområden.

Det har visat sig att begreppet statistikprodukt har upplevts som oklart av många myndigheter då man förknippat begreppet med en slutprodukt. Man kan i princip likställa en statistikprodukt med en statistisk undersökning. Begreppet undersökning ges här en vid tolkning och innefattar en serie av återkommande, väsentligen likadana undersökningar.

En statistisk undersökning kan t.ex. vara:

- totalundersökningar och urvalsundersökningar
- situationsbaserade och händelsebaserade undersökningar
- tvärsnittsundersökningar och longitudinella undersökningar
- primära (direktinsamlade) och sekundära undersökningar (t.ex. registerbaserade undersökningar och undersökningar som, i likhet med nationalräkenskaperna, baseras på resultaten från andra undersökningar)
- registervårdande undersökningar

En konkret undersökning kombinerar ofta flera av de karaktäristika som nämns i listan ovan. Inom varje undersökningskategori ovan kan ett flertal olika mätmetoder tillämpas.

Normalfallet är att det finns ett 1-1 förhållande mellan en statistikprodukt och en undersökning, men ibland kan en undersökning behöva delas upp på flera statistikprodukter t.ex. beroende på att kvalitetsdeklarationen blir alltför komplicerad eller omfattande. En uppdelning kan t.ex. vara nödvändig p.g.a. olika modellantaganden, olika variabeluppsättningar, olika branschindelningar eller olika periodicitet.

Normalfallet är att det finns ett 1-1 förhållande mellan en statistikprodukt och en undersökning, men ibland kan en undersökning behöva delas upp på flera statistikprodukter t.ex. beroende på att kvalitetsdeklarationen blir alltför komplicerad eller omfattande. En uppdelning kan t.ex. vara nödvändig p.g.a. olika modellantaganden, olika variabeluppsättningar, olika branschindelningar eller olika periodicitet.

Det kan ibland vara lämpligt att använda begreppet "statistisk undersökning" i stället för begreppet "statistikprodukt" i kommunikation med statistikens användare.

Nivå 3: På denna nivå preciseras vilka skattningar av statistiska storheter som utgör den officiella statistiken. Statistiska storheter kan publiceras på papper, på fil eller i en interaktiv databas som enskilda värden, i form av tidsserier eller som tabeller varvid varje tabellcell innehåller en skattning.

Offentliggörandet är den första publiceringen – tillgängliggörandet för användarna – medan publicering är ett vidare begrepp och innebär också publicering efter offentliggörandet av statistiken. Offentliggörandet ska innebära att den statistikansvariga myndigheten på Internet publicerar ett antal statistiska storheter som åsatts beteckningen "Sveriges officiella statistik" eller motsvarande symbol. En användare har inte själv rätt att sätta beteckningen Sveriges officiella statistik eller motsvarande symbol på en statistisk storhet som vidarebearbetas av användaren. Användaren ska på lämpligt sätt göras uppmärksam på att statistiken då upphör att vara officiell. Bearbetningar av avidentifierade mikrodata, vidarebearbetningar av officiell statistik t.ex. i analyserande och tolkande text är inte att betrakta som officiell statistik.

I tabblån nedan illustreras de olika beslutsnivåerna.

Typ av avgränsning	Exempel	Beslutande
Nivå 1	a) Ämnesområden b) Statistikområden	a) Jord- och Skogsbruk... b) Sysselsättning i skogsbruket
	a) Nationalräkenskaper b) Nationalräkenskaper	Regeringen
Nivå 2	Vilka undersökningar?	Åtgärdsstatistik storskaligt skogsbruk (Totalundersökning, enkät) myndighet
	– Åtgärds- och sysselsättningsstatistik småskaligt skogsbruk (Urvalsundersökning, intervjuer)	Statistikansvarig
	– Skogsentreprenörer (Urvalsundersökning, enkät)	
	– Riksskogstaxeringen (Inventering) Nationalräkenskaper, årsvis (Vidareförädling och sambearbetning)	
	– Etc.	
Nivå 3	Vilka statistiska storheter? uppdelat på...	Arbetstimmar i skogsbruk 2010 myndighet
		Statistikansvarig

Att ändra i den officiella statistikens innehåll och omfattning

Nivå 1: Regeringen beslutar om ämnesområden, statistikområden och ansvariga myndigheter genom att göra ändringar i statistikförordningen. En statistikansvarig myndighet bör anmäla förslag om förändringar till rådet.

Nivå 2: Myndigheten beslutar om en ny undersökning och om nedläggning av en undersökning. Myndigheten bör anmäla planerade nya undersökningar och planerade nedläggningar till rådet.

Nivå 3: Myndigheten beslutar om ändringar den officiella statistiken. Myndigheten bör anmäla planerade förändringar i befintliga undersökningar till rådet. Ändringar ska dokumenteras i beskrivningen av statistiken och användarna bör informeras i anslutning till publiceringen.

Lagar och förordningar samt kompletterande riktlinjer

Nedan redovisas ett antal paragrafer hämtade från lagar och förordningar som uttrycker krav på den officiella statistiken. Dessa krav har kompletterats med ett antal, icke tvingande, riktlinjer som myndigheten kan använda som en checklista vid beslut om innehåll och omfattning av den officiella statistiken.

Relevanta paragrafer i lagar och förordningar

- 1) Officiell statistik ska finnas för allmän information, utredningsverksamhet och forskning. Den ska vara objektiv och allmänt tillgänglig.
Lag (2001:99) om den officiella statistiken 3 §
- 2) När officiell statistik görs tillgänglig ska den vara försedd med beteckningen Sveriges officiella statistik eller den symbol som framgår av bilaga till denna lag.
Lag (2001:99) om den officiella statistiken 4 §
- 3) Den officiella statistiken ska framställas och offentliggöras med beaktande av behovet av skydd för fysiska och juridiska personers intressen.
Lag (2001:99) om den officiella statistiken 5 §
- 4) En statistikansvarig myndighet beslutar om statistikens innehåll och omfattning inom sitt statistikområde om inte något annat följer av särskilt beslut av regeringen.
Förordning (2001:100) om den officiella statistiken 2 §
- 5) Individbaserad officiell statistik ska vara uppdelad efter kön om det inte finns särskilda skäl mot detta.
Förordning (2001:100) om den officiella statistiken 14 §

- 6) De uppgifter som skall lämnas enligt en blankett skall vara utvalda och definierade så att uppgiftslämnandet begränsas till den information som behövs med hänsyn till ändamålet och så att uppgiftslämnandet underlättas så långt möjligt. *Förordningen (1982:668) om statliga myndigheters inhämtande av uppgifter från näringsidkare och kommuner 2 §*
- 7) Myndigheter som samlar in uppgifter från kommuner eller privata näringsidkare ska samråda med organisation som företräder uppgiftslämnarna. *Förordningen (1982:668) om statliga myndigheters inhämtande av uppgifter från näringsidkare och kommuner 3 §*
- 8) Myndigheten skall se till att de kostnads- mässiga konsekvenserna begränsas när den begär in uppgifter eller utövar tillsyn. *Myndighetsförordning (2007:515) 19 §*
- 9) Innan en myndighet beslutar föreskrifter eller allmänna råd, ska myndigheten så tidigt som möjligt
- 1) utreda föreskrifternas eller de allmänna rådens kostnads- mässiga och andra konsekvenser i den omfattning som behövs i det enskilda fallet och dokumentera utredningen i en konsekvens- utredning, och
 - 2) ge statliga myndigheter, kommuner, landsting, organisationer, näringslivet och andra som kostnads- mässigt eller på något annat betydande sätt berörs tillfälle att yttra sig i frågan och om konsekvensutredningen. *Förordningen (2007:1244) om konsekvens- utredning vid regelgivning 4 §*
- Riktlinjer**
- 1) Officiell statistik finansieras i allmänhet med anslag till den statistikansvariga myndigheten men kan också finansieras på annat sätt. Hur statistiken finansieras bör redovisas i beskrivningen av statistiken.
 - 2) Den officiella statistiken bör i regel vara av löpande karaktär så att man kan följa utvecklingen över tiden. Engångsundersökningar och intermittenta undersökningar kan också vara officiell statistik.
- 3) En undersökning som ryms inom de områden som anges i statistikförordningen och som baseras på särskilda regerings- eller riksdagsbeslut eller på EU- regleringar bör betraktas som officiell statistik om det inte finns särskilda skäl däremot.
 - 4) Myndigheten bör lämna förslag om förändringar i statistikförordningens bilaga till rådets sekretariat för beredning i rådet.
 - 5) Innan beslut fattas om att starta ny undersökning bör myndigheten utreda eventuell anknytning till närliggande undersökningar, befintliga register etc. för att undvika överlappande datainsamlingar.
 - 6) Myndigheten bör rapportera till rådets sekretariat när den avser att starta ny undersökning, göra förändringar i en befintlig undersökning eller lägga ned en undersökning. Förändringar i befintlig undersökning bör redovisas i anslutning till publiceringen.
 - 7) Den statistikansvariga myndigheten avgör när en förändring av innehållet i en viss undersökning är så omfattande att den bör läggas ned och att en ny undersökning definieras. I beskrivningen av statistiken, som även fortsättningsvis bör vara tillgängliga för användarna på Internet, bör anges under vilket namn och vilken kod den nya, ersättande undersökningen går att finna.
 - 8) Den statistikansvariga myndigheten bör anpassa statistikens innehåll och omfattning till samhällsutvecklingen och basera denna anpassning på omvärldsbevakning inklusive dialog med användarna t.ex. i användarråd och i andra fora, direkt med enskilda användare och i systematiska användarstudier.
 - 9) Myndigheter med ansvar för statistik som ofta används tillsammans eller berör närliggande områden bör samråda med varandra och sträva efter en samordning avseende objekt, variabler och mätningar, t.ex. genom att representanter för den andra myndigheten ingår i användarrådet.
 - 10) Myndigheten bör, förutom att samråda med organisationer som företräder uppgiftslämnarna d.v.s. Näringslivets Regelnämnd (NNR) och Sveriges kommuner och landsting (SKL) också höra andra

- uppgiftslämnarrepresentanter och andra uppgiftslämnarkategorier.
- 11) Myndigheten avgör om statistikens kvalitetsnivå är tillräcklig, i relation till hur den är avsedd att användas. Detta kan göras t.ex. via processkartläggningar och studier av kvaliteten samt i dialog med användarna i användarråd och i andra fora, direkt med enskilda användare och i systematiska användarstudier.
 - 12) När man offentliggör preliminär statistiska kraven på kvalitet vara uppfyllda så att beteckningen Sveriges officiella statistik eller motsvarande symbol kan åsättas statistiken. I kvalitetskravet ingår att beakta aktualitet kontra t.ex. precision. Användarna bör i anslutning till publiceringen informeras om att statistiken kommer att revideras resp. att den är reviderad.
 - 13) Det kan i vissa fall vara nödvändigt att korrigera statistik p.g.a. att den statistik som tidigare offentliggjorts varit felaktig. Beteckningen Sveriges officiella statistik eller motsvarande symbol bör då åsättas den nya statistiken. Användaren bör i anslutning till publiceringen informeras om statistiken ersätter tidigare offentliggjord statistik som var felaktig.
 - 14) Myndigheten bedömer om man vid omräkningar bakåt vid tidsseriebrott kan åsätta beteckningen Sveriges officiella statistik eller motsvarande symbol på den nya omräknade statistiken. Användaren bör vid publiceringen informeras om att det är frågan om en omräkning av tidigare offentliggjord statistik.
 - 15) Som komplement till offentliggörandet av de skattade storheterna kan statistiken publiceras i form av diagram, karta eller liknande som också åsätts beteckningen Sveriges officiella statistik eller motsvarande symbol.
 - 16) Beteckningen Sveriges officiella statistik eller motsvarande symbol bör anges vid statistiken/tabellen. Den kan också anges på den statistiska publikationens titelsida eller i anslutning till innehållsförteckningen i databasen. En statistisk publikation med beteckningen Sveriges officiella statistik eller motsvarande symbol på titelsida kan kompletteras med annan statistik än officiell statistik; då bör dessutom de enskilda tabellerna som innehåller officiell statistik åsättas beteckningen eller symbolen.
 - 17) För statistik från undersökningar inom systemet för den officiella statistiken som av den ansvariga myndigheten inte åsätts beteckningen Sveriges officiella statistik eller motsvarande symbol kan t.ex. en förklaring enligt nedan anges: *Undersökningen ingår i systemet för den officiella statistiken. Denna tabell är ej officiell statistik då den inte tas fram löpande.*
 - 18) En användare har inte rätt att själv sätta beteckningen Sveriges officiella statistik eller symbolen på statistik som användaren vidarebearbetar. Användaren ska på lämpligt sätt göras uppmärksam på att vid vidarebearbetningar av officiell statistik upphör statistiken att vara officiell. Bearbetningar av oidentifierade mikrodata, vidarebearbetningar av officiell statistik samt analyserande och tolkande text är inte heller att betrakta som officiell statistik. Producenten kan uppmana användaren att i källa ange att: *Statistiken är en bearbetning av "den eller den" undersökningen som ingår i systemet för den officiella statistiken.*
 - 19) En statistikansvarig myndighet har inte rätt att definiera en viss statistik som officiell statistik efter att den har offentliggjorts. Däremot kan myndigheten besluta att en undersökning som inte ingår i systemet för den officiella statistiken från en viss tidpunkt ska definieras om till att ingå i systemet. Därvid kan myndigheten informera om en förändring i status för en viss undersökning, t.ex. enligt följande: *Undersökningen ingår i systemet för den officiella statistiken fr.o.m. referensår 2014.*

Förordning (1982:668) om statliga myndigheters inhämtande av uppgifter från näringsidkare och kommuner

1 § Bestämmelserna i denna förordning skall iakttas av de statliga myndigheterna vid utformningen och utsändandet av blanketter som skall användas huvudsakligen av näringsidkare eller kommuner för att lämna uppgifter som myndigheterna begär. De gäller också då uppgifterna skall lämnas på annat medium än blankett. Bestämmelserna gäller även när myndighet uppdrar åt ett annat organ, statligt eller privat, att genomföra en uppgiftsinsamling.

Vad som i denna förordning föreskrivs om statliga myndigheter avser inte myndigheter under riksdagen och inte heller kommittéer eller särskilda utredare enligt kommittéförordningen (1976:119).

2 § De uppgifter som skall lämnas enligt en blankett skall vara utvalda och definierade så att uppgiftslämnandet begränsas till den information som behövs med hänsyn till ändamålet och så att uppgiftslämnandet underlättas så långt möjligt.

3 § Innan myndigheten beslutar om ett nytt formulär till blankett eller om en icke obetydlig ändring i ett tidigare fastställt formulär, skall myndigheten samråda med organisation eller annan som kan anses företräda de näringsidkare och kommuner som skall lämna uppgifterna.

Om uppgifter skall inhämtas genom enkät till näringsidkare eller kommuner, skall samråd också äga rum i fråga om urvalet av uppgiftslämnare och tiden för enkätens genomförande.

Samråd får underlåtas om det är uppenbart obehövt eller skulle stå i strid med uppgiftsinhämtandets syfte. Samråd får också underlåtas om tiden inte medger det.

4 § Om myndigheten beslutar att inhämta uppgifter genom enkät till näringsidkare eller kommuner, skall i beslutet anges

- 1) den bestämmelse, enligt vilken skyldighet att lämna uppgifterna föreligger,
- 2) vilka slag av uppgiftslämnare som enkäten avser,
- 3) vad uppgiftslämnaren har att iaktta när enkäten besvaras,
- 4) vad uppgifterna skall användas till,
- 5) om samråd har förekommit enligt 3 § och, om så är fallet, med vem samrådet har ägt rum.

Uppgift om beslutets innehåll skall tillställas var och en som anmodas att lämna uppgifter. Om det inte föreligger någon skyldighet att lämna uppgifterna, skall detta tydligt anges i enkäten.

5 § Fristen för besvarande av en enkät till näringsidkare eller kommuner skall vara minst tre veckor räknat från enkätens utsändande, om det inte finns särskilda skäl för någon annan tidsfrist eller en annan tidsfrist är föreskriven i lag eller förordning.

6 § Hos myndigheten skall finnas en förteckning över myndighetens planerade och beslutade enkäter till näringsidkare och kommuner.

Förordning (2007:1244) om konsekvensutredning vid regelgivning

Inledande bestämmelser

1 § Denna förordning gäller för förvaltningsmyndigheter under regeringen.

2 § Förordningen ska inte tillämpas på

- 1) föreskrifter som uteslutande rör verksamheten inom myndigheten,
- 2) föreskrifter om sådana avgifter som omfattas av samrådsskyldigheten enligt 7 § avgiftsförordningen (1992:191),
- 3) föreskrifter för utrikesförvaltningen, och
- 4) föreskrifter som meddelas med stöd av säkerhetsskyddsförordningen (1996:633) eller på allmänna råd till den förordningen.

3 § Med allmänna råd avses i denna förordning detsamma som i 1 § författningssamlingförordningen (1976:725).

Allmänt om konsekvensutredningar

4 § Innan en myndighet beslutar föreskrifter eller allmänna råd, ska myndigheten så tidigt som möjligt

- 1) utreda föreskrifternas eller de allmänna rådens kostnadsmässiga och andra konsekvenser i den omfattning som behövs i det enskilda fallet och dokumentera utredningen i en konsekvensutredning, och
- 2) ge statliga myndigheter, kommuner, landsting, organisationer, näringslivet och andra som kostnadsmässigt eller på något annat betydande sätt berörs tillfälle att yttra sig i frågan och om konsekvensutredningen.

Innebär det fara för miljön, liv, personlig säkerhet eller hälsa eller risk för betydande ekonomisk skada om en föreskrift inte beslutas, får det som sägs i första stycket vidtas efter beslutet.

5 § Om en myndighet bedömer att det saknas skäl att genomföra en konsekvensutredning, får myndigheten besluta föreskrifter eller allmänna råd utan att vidta de åtgärder som sägs i 4 §. En sådan bedömning ska dokumenteras.

En konsekvensutrednings innehåll

6 § En konsekvensutredning ska innehålla följande:

- 1) en beskrivning av problemet och vad man vill uppnå,
- 2) en beskrivning av vilka alternativa lösningar som finns för det man vill uppnå och vilka effekterna blir om någon reglering inte kommer till stånd,
- 3) uppgifter om vilka som berörs av regleringen,
- 4) uppgifter om de bemyndiganden som myndigheten beslutanderätt grundar sig på,
- 5) uppgifter om vilka kostnadsmässiga och andra konsekvenser regleringen medför och en jämförelse av konsekvenserna för de övervägda regleringsalternativen,
- 6) en bedömning av om regleringen överensstämmer med eller går utöver de skyldigheter som följer av Sveriges anslutning till Europeiska unionen, och
- 7) en bedömning av om särskilda hänsyn behöver tas när det gäller tidpunkten för ikraftträdande och om det finns behov av speciella informationsinsatser.
Förordning (2015:530).

7 § Kan regleringen få effekter av betydelse för företags arbetsförutsättningar, konkurrensförmåga eller villkor i övrigt ska konsekvensutredningen, utöver vad som följer av 6 § och i den omfattning som är möjlig, innehålla en beskrivning av följande:

- 1) antalet företag som berörs, vilka branscher företagen är verksamma i samt storleken på företagen,
- 2) vilken tidsåtgång regleringen kan föra med sig för företagen och vad regleringen innebär för företagens administrativa kostnader,
- 3) vilka andra kostnader den föreslagna regleringen medför för företagen och vilka förändringar i verksamheten som företa-

gen kan behöva vidta till följd av den föreslagna regleringen,

- 4) i vilken utsträckning regleringen kan komma att påverka konkurrensförhållandena för företagen,
- 5) hur regleringen i andra avseenden kan komma att påverka företagen, och
- 6) om särskilda hänsyn behöver tas till små företag vid reglernas utformning.

8 § Kan föreskrifter få effekter för kommuner eller landsting, ska konsekvensutredningen, utöver vad som följer av 6 §, innehålla en redogörelse för de överväganden som myndigheten gjort enligt 14 kap. 3 § regeringsformen.

Om föreskrifterna innebär förändringar av kommunala befogenheter eller skyldigheter, respektive grunderna för kommunernas eller landstingens organisation eller verksamhetsformer, ska en beräkning göras av de kostnader och intäkter som följer av förändringarna.

Förordning (2014:571)

Inhämtande av yttrande från Regelrådet och regeringens medgivande

9 § Innan en myndighet beslutar föreskrifter, ska myndigheten beakta det som anges i förordningen (2011:118) om myndigheternas inhämtande och yttrande från Regelrådet och i förordningen (2014:570) om regeringens medgivande till beslut om vissa föreskrifter.
Förordning (2014:571)

Uppföljning och metodutveckling

10 § En myndighet ska följa upp konsekvenser av sina föreskrifter och allmänna råd. Har de grundläggande förutsättningarna för regleringen ändrats ska den omprövas och en ny konsekvensutredning genomföras.
Förordning (2014:571)

11 § Tillväxtverket och Ekonomistyrningsverket ska svara för metodutveckling, rådgivning och utbildning med anledning av denna förordning. Tillväxtverket ska ha ett samordnande ansvar.
Förordning (2014:571)

[Nuvarande lydelse trädde i kraft 1 september 2015.]

Förordning (2011:118) om myndigheters inhämtande av yttrande från Regelrådet

1 § Denna förordning gäller för förvaltningsmyndigheter under regeringen. Förordningen tillämpas dock inte på kommittéer och särskilda utredare som omfattas av 1 § kommittéförordningen (1998:1474).

2 § Innan en myndighet beslutar föreskrifter som kan få effekter av betydelse för företags arbetsförutsättningar, konkurrensförmåga eller villkor i övrigt ska myndigheten ge Regelrådet inom Tillväxtverket tillfälle att inom en tid av minst två veckor yttra sig över den konsekvensutredning enligt förordningen (2007:1244) om konsekvensutredning vid regelgivning som legat till grund för förslaget.

Vid inhämtande av sådant yttrande ska Regelrådet ges tillgång till föreskrifter som den konsekvensutredning som legat till grund för förslaget. *Förordning (2014:1088)*.

3 § En myndighet får avstå från att ge Regelrådet tillfälle att yttra sig över förslaget till föreskrifter och konsekvensutredningen, om

- 1) Regelrådets granskning skulle sakna betydelse,
- 2) myndigheten till följd av sekretess inte kan lämna de uppgifter till Regelrådet som behövs för att rådet ska kunna yttra sig,
- 3) det skulle medföra väsentliga olägenheter om de uppgifter som Regelrådet behöver för att kunna yttra sig blir offentliga,
- 4) det skulle fördröja ärendets behandling på ett sätt som medför väsentliga olägenheter, eller
- 5) myndigheten med stöd av 2 eller 5 § förordningen (2007:1244) om konsekvensutredning vid regelgivning inte har genomfört en konsekvensutredning.

[Nuvarande lydelse trädde i kraft 1 januari 2015.]

Ämnes- och statistikområdeskoder

Kod	Ämnesområde /statistikområde	Sveriges officiella statistik
AM	Arbetsmarknad	Ja
AM01	Löner och arbetskostnader	Ja
AM02	Sysselsättning, förvärvsarbete och arbetstider	Ja
AM03	Lönesummor	Ja
AM04	Arbetskraftsundersökningar	Ja
AM05	Arbetsmiljö	Ja
AM06	Arbetssskador	Ja
AM07	Vakanser och arbetslöshet	Ja
AM08	Sjuklöner	Ja
AM50	Funktionsnedsatta	Nej
AM51	Analys och prognoser om utbildning och arbetsmarknad	Nej
AM00	Ämnesövergripande statistik	Nej
AM99	Övrigt	Nej
BE	Befolkning	Ja
BE01	Befolkningens sammansättning	Ja
BE02	Befolkningens storlek och förändringar	Ja
BE03	Invandring och asylsökande	Ja
BE04	Befolkningsframskrivningar	Ja
BE00	Ämnesövergripande statistik	Nej
BE99	Övrigt	Nej
BO	Boende, byggande och bebyggelse	Ja
BO01	Bostadsbyggande och ombyggnad	Ja
BO02	Byggnadskostnader	Ja
BO03	Intäkter, kostnader och outhyr i flerbostadshus	Ja
BO04	Bostads- och hyresuppgifter	Ja
BO05	Fastighetspriser och lagfarter	Ja
BO06	Fastighetstaxeringar	Ja
BO07	Bygglovsstatistik för bostäder och lokaler	Ja
BO00	Ämnesövergripande statistik	Nej
BO99	Övrigt	Nej
ME	Demokrati	Ja
ME01	Allmänna val	Ja
ME02	Partisimpatier	Ja
ME00	Ämnesövergripande statistik	Nej
ME99	Övrigt	Nej
EN	Energi	Ja
EN01	Tillförsel och användning av energi	Ja
EN02	Energibalanser	Ja
EN03	Prisutvecklingen inom energiområdet	Ja
EN00	Ämnesövergripande statistik	Nej
EN99	Övrigt	Nej
FM	Finansmarknad	Ja
FM01	Finansräkenskaper	Ja
FM02	Aktieägarstatistik	Ja
FM03	In- och utlåningsstatistik	Nej
FM04	Finansiella företag utom försäkring	Ja
FM05	Försäkring	Ja

Kod	Ämnesområde /statistikområde	Sveriges officiella statistik
FM00	Ämnesövergripande statistik	Nej
FM99	Övrigt	Nej
HA	Handel med varor och tjänster	Ja
HA01	Inrikeshandel	Ja
HA02	Utrikeshandel	Ja
HA00	Ämnesövergripande statistik	Nej
HA99	Övrigt	Nej
HE	Hushållens ekonomi	Ja
HE01	Inkomster och inkomstfördelning	Ja
HE02	Hushållens utgifter	Ja
HE00	Ämnesövergripande statistik	Nej
HE99	Övrigt	Nej
HS	Hälsa- och sjukvård	Ja
HS01	Hälsa och sjukdomar	Ja
HS02	Hälsa- och sjukvård	Ja
HS03	Dödsorsaker	Ja
HS00	Ämnesövergripande statistik	Nej
HS99	Övrigt	Nej
JO	Jord- och skogsbruk, fiske	Ja
JO01	Jordbrukets struktur	Ja
JO02	Jordbrukets ekonomi	Ja
JO03	Produktion i skogsbruket	Ja
JO04	Sysselsättning i jordbruket	Ja
JO05	Sysselsättning i skogsbruket	Ja
JO06	Jordbrukets produktion	Ja
JO08	Skogarnas tillstånd och förändring	Ja
JO10	Prisutveckling i jordbruket	Ja
JO11	Fiske	Ja
JO12	Vattenbruk	Ja
JO13	Djurhälsa	Ja
JO14	Miljö och sociala frågor i skogsbruket	Ja
JO00	Ämnesövergripande statistik	Nej
JO99	Övrigt	Nej
KU	Kultur och fritid	Ja
KU01	Bibliotek	Ja
KU02	Kulturmiljövård	Ja
KU03	Museer	Ja
KU04	Studieförbund	Ja
KU05	Samhällets kulturutgifter	Ja
KU00	Ämnesövergripande statistik	Nej
KU99	Övrigt	Nej
LE	Levnadsförhållanden	Ja
LE01	Levnadsförhållanden	Ja
LE02	Jämställdhet	Ja
LE00	Ämnesövergripande statistik	Nej
LE99	Övrigt	Nej
MI	Miljö	Ja
MI01	Utsläpp	Ja
MI02	Belastning	Nej
MI03	Avfall	Ja

Kod	Ämnesområde /statistikområde	Sveriges officiella statistik
MI04	Miljö tillstånd	Ja
MI05	Kemikalier, försäljning och användning	Ja
MI06	Miljöbalkens tillämpning	Ja
MI07	Miljöskyddskostnader	Nej
MI08	Markanvändning	Ja
MI09	Vattenanvändning	Ja
MI10	Gödselmedel och kalk	Ja
MI11	Havs- och vattenmiljö	Ja
MI13	Miljöekonomi och hållbar utveckling	Ja
MI00	Ämnesövergripande statistik	Nej
MI99	Övrigt	Nej
NR	Nationalräkenskaper	Ja
NR01	Nationalräkenskaper	Ja
NR00	Ämnesövergripande statistik	Nej
NR99	Övrigt	Nej
NV	Näringsverksamhet	Ja
NV01	Näringslivets struktur	Ja
NV02	Industriproduktionens utveckling	Ja
NV05	Industrins leveranser och order	Ja
NV06	Industrins lager	Ja
NV07	Industrins kapacitetsutnyttjande	Ja
NV08	Näringslivets investeringar	Ja
NV13	Nystartade företag	Ja
NV14	Konkurser och offentliga ackord	Ja
NV15	Internationella företag	Ja
NV17	Inkvartering	Ja
NV00	Ämnesövergripande statistik	Nej
NV99	Övrigt	Nej
OE	Offentlig ekonomi	Ja
OE01	Finanser för den kommunala sektorn	Ja
OE02	Statlig upplåning och statsskuld	Ja
OE07	Taxering	Ja
OE08	Utfallet av statsbudgeten	Ja
OE00	Ämnesövergripande statistik	Nej
OE99	Övrigt	Nej
PR	Priser och konsumtion	Ja
PR01	Konsumentprisindex	Ja
PR03	Prisindex i producent- och importled	Ja
PR04	Köpkraftspariteter	Ja
PR05	Byggnadsprisindex samt faktorprisindex för byggnader	Ja
PR07	Hushållens inköpsplaner	Ja
PR00	Ämnesövergripande statistik	Nej
PR99	Övrigt	Nej
RV	Rättsväsende	Ja
RV01	Brott	Ja
RV02	För brott lagförda personer	Ja
RV03	Domstolarnas verksamhet	Ja
RV04	Kriminalvård	Ja
RV05	Återfall i brott	Ja
RV00	Ämnesövergripande statistik	Nej

Kod	Ämnesområde /statistikområde	Sveriges officiella statistik
RV99	Övrigt	Nej
SF	Socialförsäkring m.m.	Ja
SF01	Stöd till barnfamiljer	Ja
SF02	Stöd vid sjukdom och handikapp	Ja
SF03	Stöd vid ålderdom	Ja
SF00	Ämnesövergripande statistik	Nej
SF99	Övrigt	Nej
SO	Socialtjänst m.m.	Ja
SO02	Individ- och familjeomsorg	Ja
SO03	Äldre- och handikappomsorg	Ja
SO04	Stöd och service till funktionshindrade	Ja
SO00	Ämnesövergripande statistik	Nej
SO99	Övrigt	Nej
TK	Transporter och kommunikationer	Ja
TK05	Luffart	Ja
TK06	Bantrafik	Ja
TK07	Postverksamhet	Ja
TK08	Sjöfart	Ja
TK09	Televerksamhet	Ja
TK10	Vägtrafik	Ja
TK11	Kommunikationsvanor	Ja
TK12	Kollektivtrafik och samhällsbetalda resor	Ja
TK00	Ämnesövergripande statistik	Nej
TK99	Övrigt	Nej
UF	Utbildning och forskning	Ja
UF01	Skolväsande och barnomsorg	Ja
UF02	Högskoleväsende	Ja
UF03	Forskning	Ja
UF04	Studiestöd	Ja
UF05	Befolkningens utbildning	Ja
UF51	Analys och prognoser om utbildning och arbetsmarknad	Nej
UF00	Ämnesövergripande statistik	Nej
UF99	Övrigt	Nej
AA	Ämnesövergripande statistik	Nej
AA00	Ämnesövergripande statistik	Nej
OV	Övrigt	Nej
OV99	Övrigt	Nej

Arbetsbeskrivning för Rådet för den officiella statistiken

Vid Statistiska centralbyrån, SCB, finns ett råd för den officiella statistiken. Rådet har till uppgift att bistå SCB i sin samordningsroll, vilket regleras i SCB:s instruktion.

Rådet ska bistå SCB i dess uppgift att verka för ett samarbete mellan de statistikansvariga myndigheterna, ge råd och stöd till statistikansvariga myndigheter i principiella frågor om den officiella statistikens kvalitet och att underlätta uppgiftslämnandet.

Rådet ska även:

- bistå SCB i arbetet med att årligen lämna en rapport till regeringen om systemet för den officiella statistiken, med en analys av de utvärderingar av kvaliteten som de statistikansvariga myndigheterna ska göra enligt 13 a § förordningen (2001:100) om den officiella statistiken
- bistå SCB i arbetet med att föra en förteckning över statistikansvariga myndigheters statistikprodukter,
- bistå SCB i arbetet med att sammanställa en årlig publiceringsplan för den officiella statistiken.

Rådet utgörs av myndighetschefer från de statistikansvariga myndigheterna och ska högst bestå av tolv ledamöter (exklusive ordförande). SCB:s myndighetschef är dess ordförande. Det finns sex permanenta ledamöter. Dessa är generaldirektörerna för Försäkringskassan, Skogsstyrelsen, Socialstyrelsen, Statens energimyndighet, Statens jordbruksverk och Statens skolverk. Övriga ledamöter utses av SCB i samråd med samtliga statistikansvariga myndigheter. Dessa utses för en tid om högst tre år enligt ett rullande schema i alfabetisk ordning.

Rådet ska sammanträda minst en gång per kalenderår. Kallelse, förslag till dagordning och övrig dokumentation ska skickas till ledamöterna senast två veckor före sammanträdet. Kallelsen och förslaget till dagordning ska även skickas till de statistikansvariga myndigheter som inte ingår i rådet för information.

Rådets möte bereds av nationella samrådsgruppen. Den nationella samrådsgruppen utgörs av ledamöter utsedda av de tolv myndigheterna som ingår i rådet samt representanter från SCB, vilka är utsedda av myndighetschefen vid respektive myndighet. Samtliga statistikansvariga myndigheter har möjlighet att lämna in förslag på frågor som rådet bör behandla. Förslag och synpunkter på rådets möten lämnas till det nationella samordningssekreterariatet.

Mötesanteckningar ska göras vid sammanträdet av SCB och skickas till samtliga statistikansvariga myndigheter, samt myndigheter som ansvarar för europeisk statistik. Mötesanteckningarna ska även publiceras på SCB:s webbplats samt på SAM-Forum (extranätet för de statistikansvariga myndigheterna).

För det operativa arbetet med samordningen finns tillsatta arbetsgrupper. Arbetsgrupperna tillsätts av SCB:s generaldirektör, efter beredning i rådet. Den nationella samrådsgruppen bidrar till utformningen av SCB:s direktiv till arbetsgrupperna och det är till den gruppen arbetsgrupperna rapporterar sitt arbete. Den nationella samrådsgruppen rapporterar sedan i sin tur till rådet.

Utdrag ur Budgetpropositionen för 2017

(prop. 2016/17:1 Utgiftsområde 2)

REGERINGENS ÅTAGANDE OM ATT SKAPA FÖRTROENDE FÖR STATISTIKEN

Det europeiska statistiksystemet

Det europeiska statistiksystemet (ESS) är ett partnerskap mellan kommissionen (Eurostat), de nationella statistikinstitutionerna och andra nationella statistikorgan som i medlemsstaterna ansvarar för att utveckla, framställa och sprida den statistik som behövs för Europeisk unionens verksamhet. Kommittén för det statistiska programmet (ESS-kommittén) har till uppgift att ge professionell vägledning åt ESS. ESS-kommittén godkände 2005 riktlinjerna för europeisk statistik. Riktlinjerna reviderades 2011.

Den statsfinansiella krisen i euroområdet som inleddes 2010 uppenbarade brister i ESS och visade att statistikens trovärdighet behöver förstärkas. Kommissionen lämnade därför den 24 april 2012 förslag till ändring av Europaparlamentets och rådets förordning (EG) nr 223/2009 om europeisk statistik.

Europaparlamentet och rådet beslutade den 29 april 2015 förordning (EU) nr 2015/759 om ändring av förordning (EG) nr 223/2009 om europeisk statistik. Beslutet innebär bl.a. att medlemsstaterna, enligt artikel 11.4 i nämnda förordning, senast den 9 juni 2017 ska offentliggöra ett åtagande om att skapa förtroende för statistiken. Det handlar om specifika politiska åtaganden av medlemsstaternas regeringar om att förbättra eller vidmakthålla villkoren för att genomföra riktlinjerna för europeisk statistik. Det kan innebära nationella program för säkerställande av hög kvalitet, inklusive självutvärderingar, förbättringsåtgärder och övervakningsmekanismer. Åtagandet ska syfta till att säkra allmänhetens förtroende för europeisk statistik. Åtagandet, som regelbundet ska övervakas av kommissionen, bör uppdateras vid behov.

Det svenska statistiksystemet

Det svenska systemet för officiell statistik är decentraliserat, vilket innebär att Statistiska centralbyrån (SCB) ansvarar för sektorövergripande statistik medan 26 andra myndigheter ansvarar för den officiella statistiken inom sina områden. SCB ansvarar

dessutom för samordning av systemet för den officiella statistiken.

Statistikutredningen 2012 överlämnade i december 2012 sitt slutbetänkande *Vad är officiell statistik?* En översyn av statistiksystemet och SCB (SOU 2012:83). Utredningens samlade bedömning var att systemet för den officiella statistiken i huvudsak fungerar väl i dag. Utredningen fann inte några grundläggande systemfel som kräver att systemet genomgår en mer genomgripande förändring, utan ansåg att det decentraliserade systemet både kan och bör upprätthållas. Utredningen bedömde, utifrån bl.a. kontakter med användare och utländska organ, att dagens officiella statistik huvudsakligen är av god kvalitet.

EU:s expertgranskningar

Under 2014 och 2015 genomfördes expertgranskningar i medlemsländerna av efterlevnaden av riktlinjerna för europeisk statistik. Europeiska rådgivande organet för statistikstyrning redovisade i sin årsrapport 2015 Eurostats efterlevnad av riktlinjerna.

Enligt expertgranskningsrapporten uppvisar SCB att deras statistikframställning har en hög grad av överensstämmelse gällande alla delar i riktlinjerna för europeisk statistik. Endast ett allvarligt problem identifierades. Det gäller den beslutsroll som nämnderna för konsumentprisindex och byggnadsindex ges i SCB:s instruktion. Rapporten rekommenderar att det ändras så att nämnderna endast har en rådgivande roll.

Enligt rapporten uppvisar övriga svenska statistikansvariga myndigheters statistikframställning en hög grad av överensstämmelse med riktlinjerna för europeisk statistik. Enligt rapporten behöver samordningen av det svenska statistiksystemet stärkas eftersom ansvaret är decentraliserat till ett stort antal myndigheter.

Regeringens åtgärder för att upprätthålla förtroendet för statistiken

Riksdagen beslutade 2013 om ändringar i lagen (2001:99) om den officiella statistiken (prop. 2013/14:7, bet. 2013/14:FiU7, rskr. 2013/14:58). Kraven på statistikens kvalitet förtydligades genom att följande kvalitetskriterier infördes i lagen: relevans,

noggrannhet, aktualitet, punktlighet, tillförlitlighet, jämförbarhet och samstämmighet. Beslutet innebär att samma kvalitetskriterier nu gäller för den europeiska statistiken och för den officiella statistiken.

Regeringen framhöll i budgetpropositionen för 2016 (prop. 2015/16:1, bet. 2015/16:FiU2, rskr. 2015/16:118) sin helhetsbedömning om att systemet för den officiella statistiken i huvudsak fungerar väl i dag och att den officiella statistiken huvudsakligen är av god kvalitet. Regeringens bedömning grundar sig på slutsatserna från Statistikutredningen 2012.

För att fortsatt upprätthålla förtroendet för statistiken behöver dock systemet för den officiella statistiken utvecklas vidare. Samordningen av statistiksystemet kan stärkas. Likaså kan kvalitetsuppföljningen av statistiken stärkas.

Mot denna bakgrund har en översyn gjorts av SCB:s instruktion som resulterade i att regeringen den 22 juni 2016 beslutade förordningen (2016:822) med instruktion för Statistiska centralbyrån. Den nya förordningen slår fast att SCB är nationell statistikbyrå (NSI). Det innebär att SCB ska samordna all verksamhet på nationell nivå för att utveckla, framställa och sprida europeisk statistik. SCB ska fungera som kommissionens (Eurostat) enda kontaktpunkt för statistikfrågor. SCB:s samordningsansvar ska omfatta alla andra nationella myndigheter med ansvar för utveckling, framställning och spridning av europeisk statistik. SCB ska i synnerhet ha ansvaret på den nationella nivån för att samordna statistisk programplanering och rapportering, kvalitetsövervakning, metodik, överföring av uppgifter samt information om ESS:s statistikåtgärder.

I förordningen slås också fast att SCB årligen ska lämna en rapport till regeringen om systemet för den officiella statistiken. Rapporten ska innehålla myndighetens analys av de utvärderingar av kvaliteten som de statistikansvariga myndigheterna ska göra.

Genom den nya förordningen stärks samordningen av systemet för den officiella statistiken. I portalparagrafen anges att SCB ansvarar för samordningen av systemet för den officiella statistiken. Vid myndigheten finns ett råd för den officiella statistiken.

Rådet ska bistå myndigheten när den utför sina samordningsuppgifter. Antalet ledamöter i rådet för den officiella statistiken utökas från sex till tolv, samtidigt som det anges att myndighetscheferna för sex namngivna statistikansvariga myndigheter ska ingå i rådet. Ett utvidgat råd bedöms ge bättre möjligheter till samordning, förankring, kunskapspridning och stöd inom systemet för den officiella statistiken.

Förordningen innebär vidare att nämnden för konsumentprisindex och nämnden för byggnadsindex inte ska vara formellt inrättade i myndigheten. Därmed upphör deras beslutande roll när det gäller tillämpningen av de grunder som gäller för indexberäkningarna. Regeringen följer därmed den rekommendation som EU:s expertgranskare lämnade.

Regeringen beslutade samma dag om ändring i förordningen (2001:100) om den officiella statistiken. Enligt förordningens nya lydelse ska de statistikansvariga myndigheterna utvärdera den officiella statistikens kvalitet inom sitt statistikområde. SCB får meddela föreskrifter om verkställighet av utvärderingarna. Ändringen innebär att det skapas en ny institutionell ram för kvalitetsuppföljning av den officiella statistiken. SCB får som samordnande myndighet en central roll i detta arbete. Ändringen är en viktig förändring jämfört med tidigare ordning och är i linje med de förslag som Statistikutredningen 2012 lämnade.

Regeringen bedömer att de åtgärder som nu vidtagits är tillräckliga för att säkra allmänhetens förtroende för statistiken och uppfyller de krav som ställs i förordningen om europeisk statistik. Regeringen kommer följa utvecklingen inom området och är beredd att vid behov vidta ytterligare åtgärder för att upprätthålla förtroendet för statistiken.

Rådet för den officiella statistiken den 31.12.2016

Ordförande



Stefan Lundgren
Statistiska centralbyrån
Foto: Lena Blåsjö Jansson

Permanenta ledamöter



Erik Brandsma
Statens energimyndighet
Foto: Energimyndigheten



Ann-Marie Begler
Försäkringskassan
Foto: Försäkringskassan



Leif Denneberg
Statens jordbruksverk
Foto: Jordbruksverket



Olivia Wigzell
Socialstyrelsen
Foto: Ester Sorri



Herman Sundqvist
Skogsstyrelsen
Foto: Veronika Lax



Mikael Halápi
Statens skolverk
Foto: Skolverket

Roterande ledamöter



Nina Cromnier
Kemikalieinspektionen
Foto: Anette Andersson



Urban Hansson Brusewitz
Konjunkturinstitutet
Foto: Konjunkturinstitutet



Jakob Granit
Havs- och vattenmyndigheten
Foto: Ann-Charlotte Berntsson



Carina Gunnarsson
Medlingsinstitutet
Foto: Medlingsinstitutet



Gunilla Herdenberg
Kungliga biblioteket
Foto: Jann Lipka

Vakant plats 2016

Kontaktuppgifter till de statistikansvariga myndigheterna

ARBETSMILJÖVERKET

112 79 Stockholm
Tfn: 010-730 90 00
www.av.se

BROTTSFÖREBYGGANDE RÅDET

Box 1386
111 93 Stockholm
Tfn: 08-527 58 400
www.bra.se

CENTRALA STUDIESTÖDSNÄMNDEN

851 82 Sundsvall
Tfn: 060-18 60 00
www.csn.se

DOMSTOLSVERKET

551 81 Jönköping
Tfn: 036-15 53 00
www.domstol.se

EKONOMISTYRNINGSVERKET

Box 45 316
104 30 Stockholm
Tfn: 08-690 43 00
www.esv.se

FINANSINSPEKTIONEN

Box 7821
103 97 Stockholm
Tfn: 08-408 980 00
www.fi.se

FÖRSÄKRINGSKASSAN

103 51 Stockholm
Tfn: 08-786 90 00
www.forsakringskassan.se

HAVS- OCH VATTENMYNDIGHETEN

Box 11 930
404 39 Göteborg
Tfn: 010-698 60 00
www.havochvatten.se

KEMIKALIEINSPEKTIONEN

Box 2
172 13 Sundbyberg
Tfn: 08-519 411 00
www.kemi.se

KONJUNKTURINSTITUTET

Box 3116
103 62 Stockholm
Tfn: 08-453 59 00
www.konj.se

KUNGLIGA BIBLIOTEKET

Box 5039
102 41 Stockholm
Tfn: 010-709 30 00
www.kb.se

MEDLINGSINSTITUTET

Box 1236
111 82 Stockholm
Tfn: 08-545 292 40
www.mi.se

MYNDIGHETEN FÖR KULTURANALYS

Box 120 30
102 21 Stockholm
Tfn: 08-528 020 00
www.kulturanalys.se

**MYNDIGHETEN FÖR TILLVÄXTPOLITISKA
UTVÄRDERINGAR OCH ANALYSER**

Studentplan 3
831 40 Östersund
Tfn: 010-447 44 00
www.tillvaxtanalys.se

NATURVÅRDSVERKET

106 48 Stockholm
Tfn: 010-698 10 00
www.naturvardsverket.se

PENSIONSMYNDIGHETEN

Box 38 190
100 64 Stockholm
Tfn: 0771-771 771
www.pensionsmyndigheten.se

RIKSGÄLDSKONTORET

103 74 Stockholm
Tfn: 08-613 45 00
www.riksgalden.se

SKOGSSTYRELSEN

551 83 Jönköping
Tfn: 036-35 93 00
www.skogsstyrelsen.se

SOCIALSTYRELSEN

106 30 Stockholm
Tfn: 075-247 30 00
www.socialstyrelsen.se

STATENS ENERGIMYNDIGHET

Box 310
631 04 Eskilstuna
Tfn: 016-544 20 00
www.energimyndigheten.se

STATENS JORDBRUKSVERK

551 82 Jönköping
Tfn: 036-15 50 00
www.jordbruksverket.se

STATENS SKOLVERK

106 20 Stockholm
Tfn: 08-527 332 00
www.skolverket.se

STATISTISKA CENTRALBYRÅN

Box 24 300
104 51 Stockholm
Tfn: 010-479 40 00
www.scb.se

SVERIGES LANTBRUKSUNIVERSITET

Box 7070
750 07 Uppsala
Tfn: 018-67 10 00
www.slu.se

TILLVÄXTVERKET

Box 4044
102 61 Stockholm
Tfn: 08-681 91 00
www.tillvaxtverket.se

TRAFIKANALYS

Torsgatan 30
113 21 Stockholm
Tfn: 010-414 42 00
www.trafa.se

UNIVERSITETSKANSLERSÄMBETET

Box 7703
103 95 Stockholm
Tfn: 08-563 085 00
www.uka.se

SCB:s uppgift

- Utveckla, framställa och sprida officiell och annan statlig statistik
- Samordna systemet för den officiella statistiken

All officiell statistik finns på: **www.scb.se**
Statistikservice: tfn 010-479 50 00

All official statistics can be found at: **www.scb.se**
Statistics service, phone +46 10 479 50 00